



BOLETÍN OFICIAL

Provincia de Tierra del Fuego, Antártida e Islas del Atlántico Sur

Ushuaia, Miércoles 07 de Enero de 2004

Provincia de Tierra del Fuego, Antártida e Islas del Atlántico Sur
República Argentina

PODEREJECUTIVO

Dn. Carlos Manfredotti
Gobernador

C.P. Daniel Oscar Gallo
Vicegobernador

C.P. Alberto Carlos Revah
Ministro Coordinador de Gabinete

Dn. Carlos Claudio Carrera
Ministro de Gobierno, Trabajo y Justicia

Dn. Héctor Gaspar Cardozo
Ministro de Economía, Obras y Servicios Públicos

Dra. María Angélica Santoro
Ministro de Educación

Dña. Liliana C. Manfredotti
Secretaria General

Dr. Raúl Miguel Paderne
Secretario Legal y Técnico

Dra. María Rosa Sahad
Secretaria de Salud Pública

Dña. Lucía del C. Vichi Romero
Secretaria de Acción Social

Dn. Guillermo Jorge Lindl
Secretario de Seguridad

Dn. Guillermo Eduardo Torre
Secretario de Turismo

Dn. Abel Eduardo Ibarra
Secretario de Relaciones Institucionales

Dña. Carmen Nilda Dragicevic
Representante Oficial del Gobierno de la Provincia en Capital Federal

Boletín Oficial de la Provincia
Casa de Gobierno
Ayda. San Martín Nº 450
1er. Piso - CP 9410 Ushuaia
Tel.: (02901)42-1101/05Int. 1356
Fax (02901) 44-1110 Int. 1110

LEY PROVINCIAL Nº 616

Sancionada el día 12 de Diciembre de 2003.
Promulgada el día 05 de Enero de 2004

LA LEGISLATURA DE LA PROVINCIA DE TIERRA DEL FUEGO,
ANTARTIDA E ISLAS DEL ATLANTICO SUR
SANCIONA CON FUERZA DE
LEY:

TÍTULO I

PRESUPUESTO DE RECURSOS Y GASTOS DE LA ADMINISTRACIÓN CENTRAL
Y ORGANISMOS DESCENTRALIZADOS

Artículo 1º.- Fíjase en la suma de PESOS SEISCIENTOS CUARENTA Y TRES MILLONES DOSCIENTOS VEINTIUN MIL TRESCIENTOS DIECISIETE (\$ 643.221.317.-) los gastos corrientes, gastos de capital, aplicaciones financieras y otros gastos del Presupuesto General de la Administración Pública provincial (Administración Central y organismos descentralizados), para el Ejercicio 2004, con destino a las finalidades e instituciones que se indican a continuación, y analíticamente en planillas anexas que forman parte de la presente Ley:

FINALIDADES	TOTAL	GASTOS	GASTOS	APLICACIONES FINANCIERAS	OTROS GASTOS
		CORRIENTES	DE CAPITAL		
Administración Gubernamental	181.851.105	179.166.794	2.684.311		
Servicios de Defensa y Seguridad	41.217.174	40.982.174	235.000		
Servicios Sociales	302.014.020	241.561.913	60.359.942		92.165
Servicios Económicos	86.867.612	53.236.810	28.484.324	5.146.478	
Deuda Pública	31.271.406			31.271.406	
TOTAL GENERAL	643.221.317	514.947.691	91.763.577	36.417.884	92.165

INSTITUCION	TOTAL	GASTOS	GASTOS	APLICACIONES FINANCIERAS	OTROS GASTOS
		CORRIENTES	DE CAPITAL		
Poder Ejecutivo	506.316.893	423.827.497	49.684.172	32.713.059	92.165
Poder Legislativo	13.720.078	12.251.542	1.468.536		
Poder Judicial	27.255.805	26.315.805	940.000		

Tribunal de Cuentas	3.649.906	3.598.306	51.600		
Fiscalía de Estado	980.750	968.750	12.000		
Organismos Descentralizados	91.297.885	47.985.791	3.704.825		
TOTAL GENERAL	643.221.317	514.947.691	91.763.577	36.417.884	92.165

"Las Islas Malvinas, Georgias y Sandwich del Sur y los Hielos Continentales, son y serán Argentinos"

Artículo 2º- Estímase en la suma de PESOS SEISCIENTOS VEINTISEIS MILLONES CIENTO SESENTA Y NUEVE MIL CIENTO VEINTITRES (\$ 626.169.123.-) el Cálculo de Ingresos de la Administración Pública provincial (Adriinistración Central y organismos descentralizados) para el Ejercicio 2004, destinado a atender los gastos fijados en el artículo 1 ° de la presente Ley, de acuerdo con la distribución que se indica a continuación y al detalle que figura en planillas anexas, las que forman parte integrante de la presente Ley:

Ingresos de la Administración Central	535.172.974
- Corrientes	525.914.913
- de Capital	9.258.061
Ingresos de los Organismos Descentralizados	90.996.149
- Corrientes	70.317.149
- de Capital	20.679.000
Total General	626.169.123

Artículo 3º- Fíjase en la suma de PESOS DOS MILLONES DOSCIENTOS NOVENTA Y SEIS MIL ; QUINIENTOS CUARENTA Y OCHO (\$ 2.296.548.-) los importes correspondientes a los Gastos Figurativos para transacciones corrientes y de capital de la Administración Pública provincial (Administración Central y organismos descentralizados), quedando en consecuencia establecido el financiamiento por Contribuciones Figurativas de la Administración Pública provincial en la misma suma, según el detalle que figura en las planillas anexas a la presente Ley.

Artículo 4º- Como consecuencia de lo establecido en los artículos precedentes, el Resultado Económico de la Administración Pública Provincial (Administración Central y organismos descentralizados) para el Ejercicio 2004, estimado en la suma de PESOS SETENTA Y SIETE MILLONES QUINIENTOS CUARENTA Y NUEVE MIL QUINIENTOS,CINCUENTA Y CUATRO (\$ 77.549.554), de acuerdo al siguiente detalle y al que figura en planillas anexas a la presente Ley:

I. Ingresos Corrientes	596.232.062
II. Gastos Corrientes	518.682.508
Ili. Resultado Económico	77.549.554
IV. Ingresos de Capital	29.937.061
V. _Gastos de Capital y Activos Financieros	91.763.577
VI. Recursos Totales	626.169.123
VII. Gastos Totales	610.446.085
VIII. Resultado Financiero Previo	15.723.038
IX. Contribuciones Figurativas	2.296.548
X. Gastos Figurativos	2.296.548
XI. Resultado Financiero	15.723.038
XII. Fuentes Financieras	17.052.193
XIII. Aplicaciones Financieras y Otros Gastos	32.775.231
XIV. Resultado Financiero Neto	- 15.723.038
XV. Resultado Financiero Definitivo	0

El Presupuesto de la Administración Pública provincial (Administración Central y organismos descentralizados) para el Ejercicio 2004 contará con las Fuentes Financieras y Aplicaciones Financieras indicadas a continuación y que se detallan en planillas anexas, las que forman parte integrante de la presente Ley:

Fuentes Financieras Netas	- 15.723.038
Fuentes Financieras	17.052.193
Disminución de la Inversión Financiera	11.768.483
Endeudamiento Público e Incremento de Otros Pasivos	5.283.710
Menos	
Aplicaciones Financieras	32.775.231

Artículo 5º- Fíjase en la suma de PESOS TREINTA Y DOS MILLONES SETECIENTOS SETENTA Y CINCO MIL DOSCIENTOS TREINTA Y UNO (\$ 32.775.231.-) el importe correspondiente a los gastos para atender el Servicio de la Deuda, de acuerdo al detalle que figura en la planilla anexa, la que forma parte integrante de la presente Ley.

Artículo 6º- Estímase en la suma de PESOS DIECISIETE MILLONES CINCUENTA Y DOS MIL CIENTO NOVENTA Y TRES (\$ 17.052.193.-) las Fuentes Financieras de la Administración Pública provincial (Administración Central y organismos descentrálizados) para el Ejercicio 2004, de acuerdo con la distribución que se indica a continuación y al detalle que figura en la planilla anexa que forma parte integrante de la presente Ley:

Fuentes Financieras de la Administración Central	16.452.193
Fuentes Financieras de Organismos Descentralizados	600.000
Total Fuentes Financieras	17.052.193

Artículo 7º- Apruébanse los Presupuestos de Gastos y el Cálculo de Recursos y Fuentes Financieras de los Organismos de Seguridad Social para el Ejercicio 2004, de acuerdo al detalle que se indica a continuación y al de las planillas anexas, las que forman parte de la presente Ley:

CONCEPTO	Total	Caja Compensadora de	Instituto Provincial
		Policía	Unificado de Servicios Sociales
Recursos Totales	113.904.772	4.331.600	109.573.172
Gastos Totales	113.873.172	4.300.000	109.573.172
Resultado Primario	31.600	31.600	0
Fuentes Financieras			
Aplicaciones Financieras			
Resultado Financiero Neto	31.600	31.600	0

Cada uno de estos organismos podrá disponer reestructuraciones y modificaciones de sus presupuestos, con la limitación de no alterar el total aprobado precedentemente, salvo que se produzcan incrementos en la composición de los recursos específicos y/o el financiamiento, las que deberán ser autorizadas por el Poder Ejecutivo provincial.

TITULO II

DISPOSICIONES GENERALES

Artículo 8º- Fíjase en SIETE MIL SETECIENTOS VEINTIUNO (7.721) el número total de cargos de la planta de personal permanente y en DOSCIENTOS DIECISIETE (217) los cargos de la planta de personal no permanente, de la Administración Pública provincial (Administración Central y organismos descentralizados) para el Ejercicio 2004, de acuerdo a lo indicado en el detalle que obra en las planillas anexas que forman parte integrante de la presente Ley.

Artículo 9º- Fíjase en DOSCIEN-TOS VEINTIUNO (221) el número total de cargos de la planta de personal permanente de los Organismos de la Seguridad Social para el Ejercicio 2004, de acuerdo a lo indicado en el detalle que obra en las planillas anexas que forman parte integrante de la presente Ley.

Artículo 10º- El Poder Ejecutivo provincial podrá disponer las reestructuraciones y modificaciones que considere necesarias dentro del total de erogaciones determinado en el artículo 1º de la presente Ley, pudiendo solamente ser incrementado como consecuencia de la obtención de mayores recursos o de financiamiento adicional, o bien cuando se produzcan excedentes financieros cuyo traslado de un ejercicio al siguiente lo justifique. El Poder Ejecutivo provincial podrá realizar modificaciones presupuestarias dentro de los totales por Finalidad, previa comunicación al Poder Legislativo de la Provincia, cuando las transferencias de créditos entre éstas se encuentren justificadas en razones de

reasignación de prioridades de la gestión o cuando se determine niveles de sub-ejecución de alguna de ellas. Los organismos descentralizados podrán realizar modificaciones presupuestarias con las mismas limitaciones, las que deberán se sometidas a la ratificación por parte del Poder Ejecutivo provincial, excepto incrementar las partidas presupuestaria de personal las que deberán contar con la debida autorización legislativa.

Por su parte, los poderes Legislativo y Judicial podrán disponer reestructuraciones y modificaciones de su presupuesto dentro del total acordado en la presente Ley. A los fines de consolidar y mantener actualizados los registros contables y presupuestarios, dichos Poderes remitirán copia de los respectivos dispositivos al. Ministerio de Economía, Hacienda y Finanzas.

Artículo 11º- El Poder Ejecutivo Provincial remitirá mensualmente a la Legislatura Provincial los informes de ejecución de recursos y gastos, así como los servicios y amortizaciones de la deuda y las transferencias a los municipios, los que contarán con carácter de "provisorios" hasta el momento de su verificación por el Tribunal de Cuentas de la Provincia. Los resúmenes trimestrales contendrán las cifras consolidadas de toda la Administración Provincial y deberán estar acompañados de informes suscriptos por el Contador General de la Provincia. Dichos informes deberán ser debidamente publicados o encontrarse disponibles para su consulta o acceso al ciudadano. Los mismos estarán expresados en cifras en la etapa del devengado para los gastos y en la del percibido para los ingresos, según las clasificaciones presupuestarias vigentes en la apertura institucional, económica y por objeto.

La Secretaría de Hacienda de la Provincia será el organismo encargado de suministrar dicha información y tendrá un plazo de sesenta (60) días para su presentación a partir del cierre de cada período mensual y trimestral.

A los fines de asegurar su cumpli-

miento, facúltese al Poder Ejecutivo a resolver en forma inmediata, los problemas de registración contable y presupuestaria, mediante la reforma e implantación de sistemas de administración financiera, contabilidad pública y tesorería, mediante el procedimiento más ágil y conveniente de contratación, de manera de garantizar la mayor transparencia y eficiencia en la registración y procesamiento de dicha información a cargo de los órganos rectores del sistema.

Artículo 12°- Facúltese al Poder Ejecutivo provincial a producir reestructuraciones orgánicas de sus jurisdicciones y programas, así como a transformar, transferir y suprimir cargos de la planta de personal aprobada por la presente Ley, con la única limitación de no incrementar el número total. No podrá designarse o reubicarse personal en ninguna de las reparticiones de la Administración Pública provincial sin que se encuentre debidamente habilitado el cargo presupuestario.

Artículo 13°- Las erogaciones destinadas a ser atendidas con fondos provenientes de recursos o financiamientos afectados, deberán ajustarse en cuanto a importe y oportunidad a las cifras realmente recaudadas y no podrán transferirse a ningún otro destino. Los fondos específicos que se encuentren desafectados total o parcialmente por aplicación o cumplimiento de los Compromisos Fiscales Federales, podrán ser reembolsados en su integridad a los organismos destinatarios o ejecutores de los programas o proyectos que se financien con los mismos.

Artículo 14°- El Poder Ejecutivo provincial podrá suscribir convenios u operatorias de financiamiento con organismos nacionales e internacionales de crédito, entidades financieras, empresas contratistas, fondos fiduciarios, o constituir fideicomisos, emitir títulos públicos u otros instrumentos de financiamiento, previa consulta y autorización del Poder Legislativo y los organismos de control, destinados exclusivamente para la ejecución del Plan de Inversiones Plurianual y Proyectos de Obra que se aprueban por la presente Ley, hasta la suma máxima de PESOS CIENTO CINCUENTA MILLONES (\$ 150.000.000.-).

Artículo 15°- La programación de la ejecución de los programas y proyectos que cuenten con financiamiento provincial se ajustará de acuerdo a las reales disponibilidades financieras que determine el Ministerio de Economía, Hacienda y Finanzas según los informes de la Tesorería General de la Provincia en coordinación con el área rectora del Sistema Presupuestario Provincial, de acuerdo a lo establecido en el Régimen de Administración Financiera de la Ley provincial Nº 495, y adecuando los créditos presupuestarios aprobados mediante la presente Ley á los montos que se determi-

nen mediante dicha metodología.

Tendrán el mismo tratamiento las remesas financieras destinadas a financiar gastos o presupuestos de los demás Poderes del Estado, o de organismos descentralizados que requieran de las contribuciones o aportes de la Administración Central para financiar sus gastos.

Artículo 16°- Autorízase al Poder Ejecutivo provincial a constituir fondos de garantía, fideicomisos, fondos fiduciarios y otros instrumentos financieros con el Banco de la Provincia de Tierra del Fuego y otras entidades financieras públicas o privadas, organismos nacionales e internacionales de crédito, destinados a la financiación de obras públicas, proyectos de inversión, la habilitación de operatorias de créditos para las pequeñas y medianas empresas, micro-emprendedores y grupos asociados de personas o familias que necesiten acceder alas mismas para resolver su problema de desempleo o encarar proyectos productivos.

Artículo 17°- Créase el "FONDO SOCIAL DE REACTIVACIÓN PRODUCTIVA" destinado a solventar las políticas y programas de promoción y reactivación productiva a través de operatorias de créditos a las pequeñas y medianas empresas, a los micro emprendimientos familiares, y los planes de ayuda social a través de la asociación de personas con cobertura de subsidios laborales o sin empleo, cuyo producido constituirá una afectación específica de recursos presupuestarios, el que estará sometido mensualmente al requisito de publicidad a la comunidad y rendición ante los organismos de control, y se integrará con los siguientes recursos:

1. El producido derivado de la facultad que se otorga por la presente Ley al Poder Ejecutivo provincial, para aplicar una alícuota adicional del Impuesto sobre los Ingresos Brutos hasta el CERO COMA CINCO POR CIENTO (0,5%) aplicable a todas las actividades gravadas por dicho impuesto, inclusive las comprendidas en el beneficio de alícuota cero establecido en el Capítulo II (artículos 14, 15, 17, 18, 20, 21 y cc.) de la Ley provincial Nº 440 y sus modificatorias, la que se elevará hasta el UNO POR CIENTO (1%) en el caso de ventas, locaciones y/o prestaciones de servicios, inclusive profesionales y personales, que proveedores y contratistas efectúen a organismos y dependencias del Estado provincial y municipal, en todas sus formas. Esta disposición regirá por el lapso de un período fiscal con opción a ser prorrogado por otro lapso equivalente, término durante el cual quedan suspendidos los beneficios de alícuota cero citados precedentemente, caducando de oficio los certificados otorgados por la Dirección General de Rentas.

2. El producido del aporte o contribución solidaria de autoridades, ma-

gistrados y funcionarios de gabinete de los distintos Poderes del Estado provincial, de un porcentaje de sus remuneraciones de escala o dieta no inferior al CINCO POR CIENTO (5%) mensual, que será fijado uniformemente por los distintos Poderes del Estado provincial, según su competencia y facultades. Este aporte o contribución regirá por el lapso de un año calendario con opción a ser prorrogado por otro lapso equivalente.

3. El producido de la contribución solidaria de carácter voluntario de los empleados públicos de las reparticiones y organismos descentralizados de los distintos Poderes del Estado provincial quienes podrán contribuir con un aporte equivalente al CERO COMA CINCO POR CIENTO (0,5%) sobre sus remuneraciones mensuales de escalas, a debitar automáticamente de la correspondiente liquidación, excepto en los casos en que se manifieste oposición expresa a dicha contribución voluntaria. Este aporte regirá por el lapso de un año calendario con opción a ser prorrogado por otro lapso equivalente.

Dado el carácter temporal y la afectación específica de dichos recursos y aportes, los mismos no serán coparticipables a los Municipios, teniendo en cuenta que los programas u operatorias de crédito que se financien con los mismos tienen cobertura al conjunto de la comunidad de la Provincia.

Invítase a las Municipalidades y Comuna de la Provincia a adherir a lo dispuesto en los puntos 2 y 3 citados precedentemente.

Artículo 18°- La liquidación de los fondos en concepto de Coparticipación de Recursos a las Municipalidades cuyo cálculo se incluye en planilla anexa, será efectuada de acuerdo al régimen legal vigente, devengándose y descontándose en forma proporcional, con carácter previo a su distribución, los gastos mensuales de las reparticiones, que intervienen directamente en las recaudaciones de recursos coparticipables, a los efectos de hacer pesar sobre todas las partes interesadas el costo que irroga la recaudación de estos recursos.

Mismo procedimiento será aplicable para las retenciones a que se refiere el artículo 40 de la Ley provincial Nº 534, modificado por la presente.

Artículo 19°- El Poder Ejecutivo provincial instrumentará en el término de noventa (90) días un sistema para liquidar los fondos coparticipables a los Municipios y Comuna de Tóluin, desde el Banco de Tierra del Fuego por liquidación automática y transferencia diaria, previo practicar las retenciones de ley y según se operen los ingresos y recaudaciones de recursos tributarios provinciales y nacionales, de regalías y de aquellas remesas o fondos que se repartan a los Municipios y

Comuna de Tóluin. A los fines de su instrumentación el Poder Ejecutivo provincial, a través del Ministerio de Economía, Hacienda y Finanzas, determinará los circuitos y procedimientos administrativos y bancarios correspondientes.

Artículo 20°- El Poder Ejecutivo provincial fortalecerá las finanzas de la Comuna de Tóluin, mediante la remesa de aportes no reintegrables por un total anual para el Ejercicio 2004 de PESOS CUATROCIENTOS MIL (\$ 400.000.-), los que estarán afectados exclusivamente a la ejecución de obras de infraestructura básica social en el ejido de la Comuna, a través de convenios suscriptos entre la Provincia y ésta. Dichos fondos serán financiados con los créditos previstos en Obligaciones a Cargo del Tesoro.

Artículo 21°- Fíjase en el VEINTE POR CIENTO (20%) de los fondos que se le coparticipan a la Comuna de Tóluin el límite máximo que se podrá destinar al Presupuesto del Concejo Comunal.

Artículo 22°- No podrán adjudicarse obras o trabajos públicos, aún cuando cuenten con tratamiento presupuestario, que no posean un financiamiento específico que permita llevar a cabo la totalidad de la misma, de manera de no afectar la consecución de aquellas que ya se encuentran en proceso de ejecución.

Artículo 23°- Autorízase al Poder Ejecutivo provincial a contratar obras mediante el sistema por "iniciativa privada", por "concesión de obra", por "compensación de deuda tributaria", y- mediante otros sistemas en la modalidad denominada "llave en mano" a exclusivo riesgo del contratista. El Poder Ejecutivo reglamentará las normas específicas de dichos sistemas en función de la normativa legal preexistente, la experiencia y antecedentes jurídicos en el sector público nacional, provincial y municipal.

Artículo 24°- El Poder Ejecutivo provincial podrá implementar un Régimen de Cancelación de Deudas y Fortalecimiento del Sistema Previsional y de Obras Sociales de Tierra del Fuego, mediante los siguientes instrumentos y facultades:

1. Incrementar, a razón de UN PUNTO PORCENTUAL (1%) anual y fracción, los aportes previsionales a cargo del empleador, llegando al máximo del ONCE POR CIENTO (11%) según la siguiente escala o cronograma:

Año	Incremento	Porcentual
	porcentuales	acumulado
2004	1%	8,5%
2005	1%	9,5%
2006	1%	10,5%
2007	0,5%	11,00%

2. La cesión parcial de acreencias de libre disponibilidad o no sujetas a convenio de compensación, que deriven de la recaudación de impuestos racionales cobrados con títulos públicos del Estado nacional, que no fueran coparticipados a las Provincias y que se encuentren pendientes

de liquidación.

3. La transferencia al Sistema Previsional y de Obras Sociales de activos físicos, inmuebles, fracciones o parcelas, y otros bienes de uso, derechos o acreencias, que se encuentran sujetos a concesión o venta por parte del Estado provincial, organismos o municipios, como instrumento de cancelación de deudas consolidadas o corrientes al sistema previsional. La transferencia de estos activos serán valuados no solamente por su cotización de mercado, sino por su potencial económico a partir de su eventual explotación o concesión.

4. La ejecución de obras de viviendas y urbanización, u otras construcciones destinadas a dar cobertura a los afiliados pasivos y activos, a sus hijos adultos u otros vínculos familiares con los que se constituyan en garantes solidarios, y su transferencia o cesión patrimonial en concepto de cancelación de deuda.

5. La inclusión de parte de los pasivos en el proceso de reprogramación de la deuda pública provincial, a través del Programa de Canje de la Deuda Provincial o del Programa de Financiamiento Ordenado para 2004, en el marco de los convenios suscriptos entre la Provincia, el Ministerio de Economía de la Nación y el Fondo Fiduciario para el Desarrollo Provincial, sujeto a su encuadre y aprobación.

Artículo 25°- Modificase el artículo 40 de la Ley provincial N° 534, el que quedará redactado de la siguiente forma: "Artículo 40°- El Ministerio de Economía, Obras y Servicios Públicos o en su nueva denominación según Ley de Ministerios que se apruebe o reforme, practicará preventivamente una retención del CINCUENTA POR CIENTO (50%) de la asignación diaria de los fondos coparticipables a los municipios, hasta completar la suma equivalente al VEINTICUATRO POR CIENTO (24%) del monto total de la nómina de personal de cada municipalidad y la Comuna de Tóluin, con el destino específico de constituir un fondo de garantía del pago de los aportes y retenciones previsionales. Mismo criterio se aplicará para el Poder Ejecutivo provincial, instituciones dependientes del mismo, organismos descentralizados, y demás Poderes del Estado provincial a los que se les practique remesas de fondos desde la Tesorería General.

Artículo 26°- Las vacantes de personal permanente que se produzcan en cualquier jurisdicción, organismo o entidad, de la administración centralizada o descentralizada, originadas en renunciaciones, retiros, jubilaciones, o en razones de cualquier otra naturaleza, constituyendo con ellas una reserva de cargos cuya cobertura, será atribución del Poder Ejecutivo provincial de manera de reasignarlas a las máximas prioridades para cubrir cargos de áreas críticas.

En consecuencia, las facultades de designación o contratación de perso-

nal quedarán sujetas a razones plenamente justificadas y autorización expresa del Poder Ejecutivo Provincial.

Artículo 27°- El Poder Legislativo, el Poder Judicial de la Provincia, el Tribunal de Cuentas de la Provincia y la Fiscalía de Estado, podrán prever sus respectivas vacantes, las que deberán ser incluidas en el proyecto de Presupuesto del Ejercicio de cada organismo, pero éstas no podrán ser financiadas con recursos de la Administración Central, debiendo entonces procurar las fuentes de ingresos de recaudación propia o bien la disminución de los gastos, de manera de no incrementar las asignaciones presupuestarias que se remesan desde el Tesoro provincial.

Dicha limitación sólo podrá ser alterada cuando existan razones de fuerza mayor y expreso acuerdo del Poder Ejecutivo de la Provincia.

Artículo 28°- Autorízase al Poder Ejecutivo provincial a establecer por vía reglamentaria, el relevamiento de las deudas y créditos generados en ejercicios anteriores, exigibles o no, entre la Administración Central y los organismos centralizados y descentralizados autárquicos, cualquiera sea su naturaleza jurídica, y a disponer de los saldos resultantes por vía reglamentaria de la forma que estime conveniente y con miras al saneamiento definitivo de las relaciones internas entre los organismos provinciales y el Poder Ejecutivo provincial. A esos efectos queda facultado para resolver situaciones de conflicto en forma inapelable, compensar, dar por cancelados y/o declarar extinguidos los saldos resultantes.

Quedan exceptuadas del presente régimen las deudas con el Sistema Provincial de Seguridad Social - IPAUSS y la verificada con los Municipios. El Ministerio de Economía, Hacienda y Finanzas será la autoridad de aplicación de la presente norma, y establecerá por vía reglamentaria tanto los procedimientos como el destino final de los saldos resultantes, en la medida en que afecten de forma directa o indirecta el Tesoro provincial.

El Poder Ejecutivo provincial y los organismos descentralizados implementarán los correspondientes registros y procedimientos para la verificación de cada uno de estos pasivos y labrará las correspondientes actas y documentos necesarios para su legalización y registración contable y patrimonial.

A su vez, los Municipios previa conformidad de los respectivos Concejos Deliberantes, podrán compensar con la Administración provincial, y entes u organismos descentralizados y/o autárquicos, salvo el IPAUSS, a través de convenios, las deudas y acreencias con el fin de sanear definitivamente estos pasivos.

Artículo 29°- En caso de registrarse una variación anual de los precios o depreciación monetaria, cuya evolución o proyección se estime mayor

al DIEZ POR CIENTO (10%) anual, el Poder Ejecutivo provincial podrá ajustar los créditos presupuestarios que se aprueban por la presente Ley mediante la aplicación de coeficientes que reflejen la variación registrada en el índice de precios al consumidor - nivel general para las ciudades de Ushuaia o Río Grande, que publica la Dirección de Estadística y Censos de la Provincia, o en su defecto el que determina el Instituto Nacional de Estadística y Censos - INDEC.

Dicha actualización se encontrará condicionada a la evolución de los recursos y el financiamiento, con el fin de no alterar la regla de equilibrio presupuestario.

Artículo 30°- El Poder Ejecutivo provincial deberá distribuir los créditos que se aprueban por esta Ley al nivel de desagregación previsto en los clasificadores presupuestarios y en las aperturas por unidad ejecutora, categorías programáticas o actividades específicas que resulten necesarias. Asimismo, podrá reestructurar los créditos del inciso Personal según surja de su distribución en función de la recomposición de los salarios del personal de la Administración Central y organismos descentralizados. Las mayores asignaciones presupuestarias que deriven de estos ajustes, deberán estar compensadas por la disminución de los gastos corrientes o de capital, o bien, a través del incremento de los recursos, de manera de garantizar el principio de equilibrio presupuestario de cada organismo.

Dicha atribución sólo podrá estar delegada al Ministerio de Economía, Hacienda y Finanzas.

Artículo 31°- Cuando la ejecución del total de recursos supere el cálculo previsto en la presente Ley,,el Poder Ejecutivo provincial deberá remitir a la legislatura provincial un proyecto de distribución de dichos excedentes según los criterios y máximas prioridades que determine, procurando afectarlos a la inversión pública, la atención de las demandas sociales y el desarrollo productivo.

El Poder Legislativo de la Provincia dispondrá su aprobación o reformulación dentro de los treinta (30) días desde el momento de su ingreso como asunto entrado, de manera de asegurar la continuidad de los servicios del Estado y sus instituciones, observando los principios y obligaciones que establece la Constitución de la Provincia, en especial los establecidos en el artículo 73 de la misma. De no contarse con dictamen dentro de dicho plazo, el Poder Ejecutivo provincial podrá distribuirlos o reasignarlos según los criterios y prioridades formuladas originalmente.

Quedan exceptuados para dicho cálculo o reasignación los recursos o fondos con afectación específica, los de programas nacionales, el financiamiento afectado a obras o los que integren fondos fiduciarios o fi-

deicomisos para obras o proyectos de inversión, así como los constituidos para el "FONDO SOCIAL DE REACTIVACION PRODUCTIVA".

Artículo 32°- Modifícase el artículo 1° de la Ley provincial N° 566 el que quedará redactado de la siguiente forma:

"Artículo 1°- Créase el Fondo para el Financiamiento de la Obra Puerto Caleta La Misión y obras complementarias, el que se integrará con los siguientes recursos:

1. Ingresos originados por la presente Ley;
2. todo otro recurso que se disponga por ley.

A efectos del control y registración contable y presupuestaria del Fondo, a su constitución se dará tratamiento de Aplicación Financiera y a su disposición la de Fuente Financiera. Los fondos a los que hace referencia la presente Ley deberán ser depositados en una cuenta específica en la Banca provincial y sus saldos deberán publicarse trimestralmente en el boletín oficial de la Provincia.

Dicho fondo podrá ser aplicado, asimismo y previa autorización del Poder Legislativo provincial,,a la ejecución de obras complementarias, de infraestructura, de caminos y accesos, de ingeniería y arquitectura, de dotación de servicios y equipamientos edilicios, cuya ejecución contribuya al objetivo de fomentar el desarrollo económico, social y productivo de la ciudad de Río Grande y su zona de influencia."

Artículo 33°- Considéranse coparticipables a los Municipios y la Comuna de Tóluin, en forma provisoria y hasta tanto se culmine el proceso de transferencia y cesión de dominio de las áreas y reservas hidrocarburíferas de la Nación a las Provincias, los recursos que se perciban en el Ejercicio 2004, provenientes del cobro de cánones o permisos de exploración y concesiones de explotación de áreas revertidas de acuerdo al reconocimiento de derechos y facultades cedidas a las provincias por el Decreto nacional N° 546/03, los que serán liquidados en una proporción del VEINTE POR CIENTO (20%) del total percibido, y distribuido entre los Municipios y la Comuna de Tóluin según los coeficientes de prorratio vigentes.

Artículo 34°- Comuníquese al Poder Ejecutivo provincial.

DADA EN SESIÓN ORDINARIA DEL DÍA 12 DE DICIEMBRE DE 2003.

DECRETO N° 06 05-01-04

POR TANTO:

Téngase por Ley N° 616, Comuníquese, dése al Bole-
tín Oficial de la Provincia y archívese.

MANFREDOTTI
Héctor G. CARDOZO

CLASIFICADOR INSTITUCIONAL

1.0.0.00.00.000 SECTOR PUBLICO PROVINCIAL NO FINANCIERO

1.1.0.00.00.000 ADMINISTRACION PROVINCIAL

111 00 00 000	Administración Central
111 01 01 101	Poder Legislativo
111 02 02 101	Poder Judicial
111 03 00 000	Poder Ejecutivo
111 03 10 000	Dependencia Inmediata del Poder Ejecutivo
111 03 10 101	Unidad Gobernador
111 03 10 102	Dirección Provincial de Administración Financiera
111 03 10 103	Dirección de Ceremonial y Protocolo
111 03 10 104	Secretaría de Medios e Información Pública
111 03 10 105	Secretaría de Relaciones Institucionales y con la Comunidad
111 03 11 000	Ministerio de Coordinación de Gabinete
111 03 11 101	Unidad Ministro
111 03 11 102	Subsecretaría de Coordinación Institucional
111 03 11 104	Dirección de Administración Financiera
111 03 11 105	Unidad Prov. de Coordinación de Política y Recursos de Infor.
111 03 12 000	Ministerio de Turismo y Medio Ambiente
111 03 12 101	Unidad Ministro
111 03 13 000	Ministerio de Educación y Cultura
111 03 13 101	Unidad Ministro
111 03 13 102	Dirección General de Administración
111 03 13 103	Supervisión EGB 1 y 2
111 03 13 104	Supervisión EGB 3, Polimodal y TTP
111 03 13 105	Supervisión de Educación Superior
111 03 13 106	Unidad Gerencial de Planeamiento y Gestión Educativa
111 03 13 107	Dirección Provincial de Cultura
111 03 14 000	Ministerio de Gobierno, Trabajo, Seguridad, Justicia y Culto
111 03 14 101	Unidad Ministro
111 03 14 102	Dirección General de Administración
111 03 14 104	Comisiones de Fronteras
111 03 14 105	Dirección General del Registro Civil y Capacidad de las Personas
111 03 14 106	Inspección General de Justicia
111 03 14 107	Subsecretaría para la Modernización del Estado
111 03 14 108	Subsecretaría de Trabajo y Promoción del Empleo
111 03 14 110	Dirección de Fiscalización Laboral
111 03 14 112	Subsecretaría de Relaciones Institucionales y Culto
111 03 14 200	Secretaría de Seguridad
111 03 14 203	Policia Provincial
111 03 14 204	Dirección de Prevención y Lucha Contra el Narcotráfico
111 03 14 206	Dirección de Defensa Civil y Centro de Comunicaciones
111 03 14 207	Servicio Penitenciario Provincial
111 03 15 000	Ministerio de Economía, Hacienda y Finanzas
111 03 15 101	Unidad Ministro
111 03 15 102	Dirección General de Administración Financiera
111 03 15 103	Contaduría General de la Provincia
111 03 15 104	Dirección del Centro de Procesamiento de Datos
111 03 15 105	Dirección General de Presupuesto
111 03 15 106	Dirección General de Haberes
111 03 15 107	Tesorería General de la Provincia
111 03 15 108	Subsecretaría de Ingresos Públicos y Evaluación Fiscal
111 03 15 109	Dirección General de Rentas
111 03 15 110	Unidad de Evaluación Fiscal y Financiera - Ley 487
111 03 15 111	Secretaría de Promoción Económica y Fiscal
111 03 15 113	Secretaría de Contrataciones y Abastecimiento
111 03 16 000	Ministerio de Obras y Servicios Públicos
111 03 16 101	Unidad Ministro
111 03 16 102	Dirección General de Administración Financiera
111 03 16 103	Dirección General de Arquitectura e Ingeniería
111 03 16 104	Dirección de Aeropuerto Internacional de Ush. Malvinas Argentina
111 03 17 000	Ministerio de Hidrocarburos, Energía y Minería
111 03 17 101	Unidad Ministro
111 03 17 103	Dirección Provincial de Hidrocarburos, Energía y Minería
111 03 18 000	Secretaría de Repr. Oficial del Gob. en la Ciudad de BS. AS.
111 03 18 101	Dirección de Administración
111 03 18 102	Subsecretaría de Relaciones Internacionales y Institucionales
111 03 19 000	Ministerio de la Producción
111 03 19 101	Unidad Ministro
111 03 19 102	Dirección de Administración Financiera
111 03 19 103	Subsecretaría de Recursos Naturales
111 03 19 104	Subsecretaría de Industria y Comercio
111 03 19 105	Subsecretaría de Planeamiento
111 03 19 106	Subsecretaría de la Producción
111 03 20 000	Ministerio de Salud
111 03 20 101	Unidad Ministro
111 03 20 102	Dirección General de Administración
111 03 20 103	Unidad de Coordinación de Prevención y Asistencia
111 03 20 104	Hospital Regional Ushuaia
111 03 20 105	Hospital Regional Río Grande
111 03 20 106	Subsecretaría de Planeamiento en Salud
111 03 21 000	Ministerio de Desarrollo Social
111 03 21 101	Unidad Ministro
111 03 21 102	Dirección General de Administración
111 03 22 000	Secretaría General de Gobierno
111 03 22 101	Unidad Secretaría General
111 03 22 102	Dirección General de Administración

111 03 22 103	Subsecretaría General y Servicios
111 03 22 104	Dirección de Impresiones y Boletín Oficial
111 03 22 105	Dirección General de Mantenimiento y Servicios
111 03 22 106	Dirección de Aeronáutica
111 03 22 107	Dirección de Intendencia
111 03 22 108	Dirección General de Recursos Humanos
111 03 22 109	Escritanía General de Gobierno
111 03 22 110	Dirección de Canal 11 de Ushuaia
111 03 22 111	Dirección de Canal 13 de Río Grande
111 03 23 000	Ministerio de Juventud y Deporte
111 03 23 101	Unidad Ministro
111 03 23 102	Subsecretaría de Deporte
111 03 23 103	Unidad Coordinación de la Juventud
111 03 24 000	Secretaría Legal y Técnica
111 03 24 101	Dirección de Administración Financiera
111 03 40 000	Tribunal de Cuentas
111 03 50 000	Fiscalía de Estado
111 03 90 000	Servicio de la Deuda
111 03 90 100	Deuda Pública Directa
111 03 90 200	Deuda Pública Indirecta
111 03 91 000	Obligaciones a cargo del Tesoro
112 00 00 000	Administración Descentralizada
112 01 00 000	Organismos Descentralizados
112 06 00 000	Organismos Descentralizados Autárquicos
112 06 10 101	Instituto Fueguino de Turismo
112 06 10 102	Dirección Provincial de Puertos
112 06 15 103	Instituto Provincial de Vivienda
112 06 15 104	Dirección Provincial de Validad
112 06 15 105	Dirección Provincial de Energía
112 06 15 106	Dirección Provincial de Obras y Servicios Sanitarios
112 06 15 107	Instituto Provincial de Regulación de Apuestas
113 07 10 109	Instituto Provincial Autárquico Unificado de Seguridad Social
113 07 14 110	Caja Compensadora de Policía

ADMINISTRACION PROVINCIAL
(Administración Central y Organismos Descentralizados)
COMPOSICION DEL GASTO POR FINALIDAD - FUNCION Y CARÁCTER ECONÓMICO
(en pesos)

Finalidad - Función	Total	Personal	Bienes de Consumo	Servicios no personales	Bienes de uso	Transferencias	Activos Financieros	Servicios de la Deuda	Otros Gastos
11 Legislativa	13.720.076	9.206.910	140.150	4.050.018	323.000	1.050.000			
12 Judicial	27.255.805	23.045.805	570.000	1.610.000	940.000	380.400			
13 Dirección Superior Ejecutiva	16.407.072	10.183.113	690.337	4.978.722	174.300	110.000.518			
14 Relaciones Exteriores	112.836	65.736	6.500	25.600	2.875	104.000			
15 Relaciones Interiores	111.322.970	975.479	17.200	328.988	25.000	3.000			
16 Administración Fiscal	3.517.856	2.733.754	32.120	726.982	63.800				
17 Control de la Gestión Pública	8.422.881	6.669.662	85.080	1.499.719	10.000				
18 Información y Estadísticas Básicas	1.091.827	998.452	22.875	57.500					
19 Administración Gubernamental	181.851.105	53.918.911	1.585.082	13.275.439	1.538.775	111.552.918			
20 Seguridad Interior	38.171.372	35.074.292	1.110.560	1.751.530	235.000				
21 Sistema Penal	3.045.802	2.875.602	25.000	145.200					
22 Servicios de Defensa y Seguridad	41.217.174	37.849.884	1.135.560	1.896.730	235.000				
31 Salud	58.024.944	35.778.044	9.611.500	8.652.000	483.400	3.500.000			
32 Promoción y Asistencia Social	38.437.906	10.572.488	2.562.150	4.587.720	908.400	19.777.048			
34 Educación y Cultura	110.300.200	87.081.258	3.795.000	5.557.938	1.447.000	12.459.006			
35 Ciencia y Técnica	4.389.883	1.504.763	105.000	1.035.000	339.500	1.405.600			
36 Trabajo	14.154.953	1.183.923	65.475	105.555		12.800.000			
37 Vivienda y Urbanismo	69.016.101	10.491.355	420.925	2.040.579	44.166.430	150.000			
38 Agua Potable y Alcantarillado	6.879.000	3.239.155	499.600	1.790.080	1.296.000				
39 Otros Servicios Urbanos	811.153	349.255	96.000	353.898	10.000				
40 Servicios Sociales	150.200.241	150.200.241	17.137.250	24.132.768	48.612.730	50.091.854			
41 Energía, Combustible y Minería	27.768.313	8.483.769	4.206.585	2.165.449	7.156.456	6.180.230			
42 Comunicaciones	5.751.840	4.593.009	145.511	3.081.158	893.320	330.000			
43 Transporte	23.871.879	5.494.868	1.675.999	600.000	9.447.000				
44 Ecología y Medio Ambiente	2.497.173	1.747.173	100.000	4.078.891	1.249.868	1.165.000			
47 Comercio, Turismo y otros Servicios	24.411.378	5.871.712	1.995.907	562.830	215.000	135.000			
48 Seguros y Finanzas	2.769.229	1.742.319							
49 Servicios Económicos	86.897.612	25.742.850	8.298.082	11.381.648	18.238.324	7.814.230			
51 Servicios de la Deuda Pública	31.271.406								
5 Deuda Pública	31.271.406								
Total	643.221.317	287.811.886	28.735.954	50.686.585	68.624.829	769.458.802	21.993.212	31.271.406	92.165
								36.477.884	

ES COPIA FIDEL ORIGINAL

ADMINISTRACION CENTRAL
COMPOSICION DEL GASTO POR FINALIDAD - FUNCION Y CARÁCTER ECONÓMICO
(en pesos)

Finalidad	Total	Personal	Bienes de Consumo	Servicios no personales	Bienes de uso	Transferencias	Activos Financieros	Servicios de la Deuda
11Legislativa	13.720.078	9.206.910	140.150	4.050.018	323.000			
12Judicial	27.255.805	23.085.805	570.000	1.610.000	940.000	1.050.000		
13Direccion Superior Ejecutiva	16.407.072	10.183.113	690.537	4.978.722	174.300	380.400		
14Relaciones Exteriores	112.836	65.736	6.500	25.600		15.000		
15Relaciones Interiores	111.322.970	975.479	17.200	326.898	2.875	110.000.518		
16Administracion Fiscal	3.517.856	2.733.754	32.120	726.982	25.000			
17Control de la Gestión Pública	8.422.661	6.669.662	85.680	1.499.719	63.600	104.000		
18Información y Estadísticas Básicas	1.091.827	998.452	22.875	57.500	10.000	3.000		
1 Administración Gubernamental	181.851.105	53.918.911	1.565.082	13.275.439	1.538.775	111.552.918		
21Seguridad Interior	38.171.372	35.074.282	1.110.560	1.751.530	235.000			
22Sistema Penal	3.045.602	2.875.602	25.000	145.200				
2 Servicios de Defensa y Seguridad	41.217.174	37.949.884	1.135.560	1.896.730	235.000			
31Salud	58.024.944	35.778.044	9.611.500	8.652.000	483.400	3.500.000		
32Promoción y Asistencia Social	31.306.412	6.875.438	2.257.500	2.046.426	350.000	19.777.048		
34Educación y Cultura	110.300.200	87.081.258	3.755.000	5.557.936	1.447.000	12.459.006		
35Ciencia y Técnica	4.389.863	1.504.763	105.000	1.035.000	339.500	1.405.600		
36Trabajo	14.154.953	1.183.923	65.475	105.555		12.800.000		
37Vivienda y Urbanismo	39.016.101	3.791.355	120.525	540.579	27.816.430		6.747.212	
39Otros Servicios Urbanos	811.153	349.255	98.000	353.898	10.000			
3 Servicios Sociales	258.003.626	136.564.036	16.013.000	18.291.394	30.446.330	49.941.854	6.747.212	
41Energía, Combustible y Minería	1.890.349	1.371.579	75.300	185.000	250.470	8.000		
42Comunicaciones	5.751.840	4.593.009	145.511	893.320	120.000			
43Transporte	6.369.294	456.884	675.599	1.526.158	68.000			3.642.653
44Ecología y Medio Ambiente	2.497.173	1.747.173	100.000	600.000	50.000			
47Comercio, Turismo y otros Servicios	22.503.236	4.672.570	1.837.200	3.392.316	1.186.150	1.169.000	10.246.000	
48Seguros y Finanzas	2.769.229	1.742.319	114.080	562.830	215.000	135.000		
4 Servicios Economicos	41.781.121	14.583.534	2.947.690	7.159.624	1.889.820	1.312.000	10.246.000	3.642.653
51Servicios de la Deuda Pública	29.070.406							29.070.406
5 Deuda Pública	29.070.406							9.070.406
Total	551.923.432	243.016.365	21.661.312	40.623.187	34.109.725	162.806.572	16.993.212	32.713.059

ORGANISMOS DESCENTRALIZADOS
COMPOSICION DEL GASTO POR FINALIDAD - FUNCION Y CARÁCTER ECONÓMICO
(en pesos)

Finalidad - Función	Total	Personal	Bienes de Consumo	Servicios no personales	Bienes de uso	Transferencias	Activos Financieros	Servicios de la Deuda	Otros Gastos
32 Promoción y Asistencia Social	7.131.394	3.697.050	324.650	2.551.294	558.400				
37 Vivienda y Urbanismo	30.000.000	6.700.000	300.000	1.500.000	16.350.000	150.000	5.000.000		
38 Agua Potable y Alcantarillado	6.879.000	3.239.155	499.600	1.790.080	1.258.000				
3 Servicios Sociales	44.010.394	13.636.205	1.124.250	5.841.374	18.166.400	150.000	5.000.000		92.165
41 Energía, Combustible y Minería	25.875.964	5.122.189	4.191.285	1.980.449	6.905.986	6.172.230		1.503.825	
43 Transporte	17.302.385	5.037.985	1.000.400	1.555.000	9.379.000	330.000			
47 Comercio, Turismo y otros Servicios	1.908.142	999.142	158.707	686.575	63.718				
4 Servicios Economicos	45.086.491	11.159.316	5.350.392	4.222.024	16.348.704	6.502.230		1.503.825	
51 Servicios de la Deuda Pública	2.201.000							2.201.000	
5 Deuda Pública	2.201.000							2.201.000	
Total	91.297.885	24.795.521	6.474.642	10.063.398	34.515.104	6.652.230	5.000.000	3.704.825	92.165

ORGANISMOS DE LA SEGURIDAD SOCIAL
COMPOSICION DEL GASTO POR FINALIDAD - FUNCION Y CARÁCTER ECONÓMICO
(en pesos)

Finalidad - Función	Total	Personal	Bienes de Consumo	Servicios no personales	Bienes de uso	Transferencias	Servicios de la Deuda
33 Seguridad Social	113.873.172	8.662.323	6.733.152	18.749.223	1.253.324	75.975.150	2.500.000
3 Servicios Sociales	113.873.172	8.662.323	6.733.152	18.749.223	1.253.324	75.975.150	2.500.000
Total	113.873.172	8.662.323	6.733.152	18.749.223	1.253.324	75.975.150	2.500.000

ADMINISTRACION PROVINCIAL
COMPOSICION DEL GASTO POR FINALIDAD - FUNCION Y CARÁCTER INSTITUCIONAL
(en pesos)

Finalidad	Total	Administracion Central	Organismos Descentralizados	Organismos de Seguridad Social
11 Legislativa	13.720.078	13.720.078		
12 Judicial	27.255.805	27.255.805		
13 Direccion Superior Ejecutiva	16.407.072	16.407.072		
14 Relaciones Exteriores	112.836	112.836		
15 Relaciones Interiores	111.322.970	111.322.970		
16 Administracion Fiscal	3.517.856	3.517.856		
17 Control de la Gestión Pública	8.422.661	8.422.661		
18 Información y Estadísticas Básicas	1.091.827	1.091.827		
1 Administración Gubernamental	13.720.078	181.851.105		
21 Seguridad Interior	38.171.372	38.171.372		
22 Sistema Penal	3.045.802	3.045.802		
2 Servicios de Defensa y Seguridad	38.171.372	41.217.174		
31 Salud	58.024.944	58.024.944		
32 Promoción y Asistencia Social	38.437.806	31.306.412	7.131.394	
33 Seguridad Social	113.873.172			113.873.172
34 Educación y Cultura	110.300.200	110.300.200		
35 Ciencia y Técnica	4.389.863	4.389.863		
36 Trabajo	14.154.953	14.154.953		
37 Vivienda y Urbanismo	69.016.101	39.016.101	30.000.000	
38 Agua Potable y Alcantarillado	6.879.000		6.879.000	
39 Otros Servicios Urbanos	811.153	811.153		
3 Servicios Sociales	58.024.944	258.003.626	44.010.394	113.873.172
41 Energía, Combustible y Minería	27.766.313	1.890.349	25.875.964	
42 Comunicaciones	5.751.840	5.751.840		
43 Transporte	23.671.879	6.369.294	17.302.385	
44 Ecología y Medio Ambiente	2.497.173	2.497.173		
47 Comercio, Turismo y otros Servicios	24.411.378	22.503.236	1.908.142	
48 Seguros y Finanzas	2.769.229	2.769.229		
4 Servicios Economicos	27.766.313	41.781.121	45.086.491	
51 Servicios de la Deuda Pública	31.271.406	29.070.406	2.201.000	
5 Deuda Pública	31.271.406	29.070.406	2.201.000	
Total	643.221.317	551.923.432	91.297.885	113.873.172

*Las Islas Malvinas, Georgias y Sandwich del Sur y las Islas Georgias

ADMINISTRACION CENTRAL
COMPOSICION DEL GASTO POR FINALIDAD - FUNCION Y JURISDICCION
(en pesos)

Finalidad - Función	Total	Poder Legislativo	Poder Judicial	Poder Ejecutivo
11 Legislativa	13.720.078	13.720.078		
12 Judicial	27.255.805		27.255.805	
13 Direccion Superior Ejecutiva	16.407.072			16.407.072
14 Relaciones Exteriores	112.836			112.836
15 Relaciones Interiores	111.322.970			111.322.970
16 Administracion Fiscal	3.517.856			3.517.856
17 Control de la Gestión Pública	8.422.661			8.422.661
18 Información y Estadísticas Básicas	1.091.827			1.091.827
1 Administración Gubernamental	13.720.078	13.720.078	13.720.078	13.720.078
21 Seguridad Interior	38.171.372			38.171.372
22 Sistema Penal	3.045.802			3.045.802
2 Servicios de Defensa y Seguridad	38.171.372			
31 Salud	58.024.944			58.024.944
32 Promoción y Asistencia Social	31.306.412			31.306.412
34 Educación y Cultura	110.300.200			110.300.200
35 Ciencia y Técnica	4.389.863			4.389.863
36 Trabajo	14.154.953			14.154.953
37 Vivienda y Urbanismo	39.016.101			39.016.101
39 Otros Servicios Urbanos	811.153			811.153
3 Servicios Sociales	58.024.944			
41 Energía, Combustible y Minería	1.890.349			1.890.349
42 Comunicaciones	5.751.840			5.751.840
43 Transporte	6.369.294			6.369.294
44 Ecología y Medio Ambiente	2.497.173			2.497.173
47 Comercio, Turismo y otros Servicio	22.503.236			22.503.236
48 Seguros y Finanzas	2.769.229			2.769.229
4 Servicios Economicos	1.890.349			
51 Servicios de la Deuda Pública	29.070.406			29.070.406
5 Deuda Pública	29.070.406			
Total	551.923.432	13.720.078	27.255.805	510.947.549

ORGANISMOS DESCENTRALIZADOS
COMPOSICION DEL GASTO POR FINALIDAD-FUNCION Y POR ORGANISMO
(en pesos)

Finalidad - Función	Total	Direccion Provincial de Obras y Servicios Sanitarios	Direccion Provincial de Puertos	Direccion Provincial de Energia	Direccion Provincial de Vialidad	Instituto Fueguino de Turismo	Instituto Provincial de Regulación de Apuestas	Instituto Provincial de Vivienda
32 Promoción y Asistencia Social	7.131.394						7.131.394	
37 Vivienda y Urbanismo	30.000.000							30.000.000
38 Agua Potable y Alcantarillado	6.879.000	6.879.000						
3 Servicios Sociales	44.010.394	6.879.000					7.131.394	30.000.000
41 Energia, Combustible y Minería	25.875.964			25.875.964				
43 Transporte	17.302.385		6.473.385		10.829.000			
47 Comercio, Turismo y otros Servicios	1.908.142					1.908.142		
4 Servicios Economicos	45.086.491		6.473.385	25.875.964	10.829.000	1.908.142		
51 Servicios de la Deuda Pública	2.201.000	151.000	2.050.000					
5 Deuda Pública	2.201.000	151.000	2.050.000					
Suma total	91.297.885	7.030.000	8.523.385	25.875.964	10.829.000	1.908.142	7.131.394	30.000.000

ORGANISMOS DE SEGURIDAD SOCIAL
COMPOSICION DEL GASTO POR FINALIDAD-FUNCION Y POR ORGANISMO
(en pesos)

Finalidad	Total	Instituto Provincial Autarquico Unificado de Seguridad Social	Caja Compensadora de la Policía Territorial
33 Seguridad Social	113.873.172	109.573.172	4.300.000
3 Servicios Sociales	113.873.172	109.573.172	4.300.000
Total	113.873.172	109.573.172	4.300.000

ADMINISTRACION PROVINCIAL
COMPOSICION DEL GASTO POR JURISDICCION Y POR CARACTER INTITUCIONAL

Organismo / Poder	Ministerio	Total	Administracion Central	Organismos Descentralizados	Organismos de Seguridad Social
Poder Legislativo		13.720.078	13.720.078		
Poder Judicial		27.255.805	27.255.805		
Poder Ejecutivo	Dependencia inmediata del Poder Ejecutivo	6.468.209	6.468.209		
Poder Ejecutivo	Ministerio de Coordinacion de Gabinete	1.033.017	1.033.017		
Poder Ejecutivo	Ministerio de Turismo y Medio Ambiente	1.326.251	1.326.251		
Poder Ejecutivo	Ministerio de Educación y Cultura	100.986.117	100.986.117		
Poder Ejecutivo	Ministerio de Gobierno, Trabajo, Seguridad, Justicia y	60.099.362	60.099.362		
Poder Ejecutivo	Ministerio de Economía Hacienda y Finanzas	16.363.838	16.363.838		
Poder Ejecutivo	Ministerio de Obras y Servicios Públicos	29.947.942	29.947.942		
Poder Ejecutivo	Ministerio de Hidrocarburos, Energia y Minería	1.890.349	1.890.349		
Poder Ejecutivo	Secretaría de Rep. Oficial Casa TDF	1.177.290	1.177.290		
Poder Ejecutivo	Ministerio de la Producción	29.407.052	29.407.052		
Poder Ejecutivo	Ministerio de Salud	55.024.944	55.024.944		
Poder Ejecutivo	Ministerio de Desarrollo Social	29.306.412	29.306.412		
Poder Ejecutivo	Secretaría General de Gobierno	17.589.836	17.589.836		
Poder Ejecutivo	Ministerio de Juventud y Deporte	3.884.083	3.884.083		
Poder Ejecutivo	Secretaría Legal y Técnica	1.408.267	1.408.267		
Poder Ejecutivo	Tribunal de Cuentas	3.649.906	3.649.906		
Poder Ejecutivo	Fiscalía de Estado	980.750	980.750		
Poder Ejecutivo	Obligaciones a Cargo del Tesoro	150.403.924	150.403.924		
Total Administración Central		551.923.432	551.923.432		
Direccion Provincial de Energia		25.875.964		25.875.964	
Direccion Provincial de Obras y Servicios Sanitarios		7.030.000		7.030.000	
Direccion Provincial de Puertos		8.523.385		8.523.385	
Direccion Provincial de Vialidad		10.829.000		10.829.000	
Instituto Fueguino de Turismo		1.908.142		1.908.142	
Instituto Provincial de Regulación de Apuestas		7.131.394		7.131.394	
Instituto Provincial de Vivienda		30.000.000		30.000.000	
Total Organismos Descentralizados		91.297.885		91.297.885	
Caja Compensadora de Policía					4.300.000
Instituto Provincial Autarquico Unificado de Seguridad Social					109.573.172
Total Organismos de la Seguridad Social					113.873.172
Total		643.221.317	551.923.432	91.297.885	113.873.172

ADMINISTRACION CENTRAL
COMPOSICION DEL GASTO POR JURISDICCION Y POR OBJETO

<i>Poder / Jurisdicción</i>	<i>Total</i>	<i>Gastos en Personal</i>	<i>Bienes de Consumo</i>	<i>Servicios no personales</i>	<i>Bienes de uso</i>	<i>Transferencias</i>	<i>Activos Financieros</i>	<i>Servicios de la Deuda</i>
Poder Legislativo	13.720.078	9.206.910	140.150	4.050.018	323.000			
Poder Judicial	27.255.805	23.085.805	570.000	1.610.000	940.000	1.050.000		
Poder Ejecutivo Dependencia inmediata del Poder Ejecutivo	6.468.209	3.011.209	617.000	1.831.000	162.000	847.000		
Poder Ejecutivo Ministerio de Coordinación de Gabinete	1.033.017	740.412	14.200	275.530	2.875			
Poder Ejecutivo Ministerio de Turismo y Medio Ambiente	1.326.251	248.387	5.000	48.564	15.800	1.008.500		
Poder Ejecutivo Ministerio de Educación y Cultura	100.986.117	81.019.175	3.135.000	3.472.936	1.430.000	11.929.006		
Poder Ejecutivo Ministerio de Gobierno, Trabajo, Seguridad, Justicia	60.099.362	42.269.201	1.277.261	2.766.800	297.500	13.488.600		
Poder Ejecutivo Ministerio de Economía Hacienda y Finanzas	16.363.838	8.064.735	1.815.550	4.935.203	1.157.850	390.500		
Poder Ejecutivo Ministerio de Obras y Servicios Públicos	29.947.942	5.716.030	136.665	810.117	3.241.130	44.000		
Poder Ejecutivo Ministerio de Hidrocarburos, Energía y Minería	1.890.349	1.371.579	75.300	185.000	250.470	8.000		
Poder Ejecutivo Secretaría de Rep. Oficial Casa TDF	1.177.290	640.594	19.792	466.904	50.000			
Poder Ejecutivo Ministerio de la Producción	29.407.052	6.148.540	340.000	1.820.000	5.105.300		15.993.212	
Poder Ejecutivo Ministerio de Salud	55.024.944	35.778.044	9.611.500	5.652.000	483.400	3.500.000		
Poder Ejecutivo Ministerio de Desarrollo Social	29.306.412	6.875.438	257.500	2.046.426	350.000	19.777.048		
Poder Ejecutivo Secretaría General de Gobierno	17.589.836	7.529.910	1.001.864	5.004.209	219.800	191.400		3.642.653
Poder Ejecutivo Ministerio de Juventud y Deporte	3.884.083	1.062.083	590.000	1.985.000	17.000	230.000		
Poder Ejecutivo Secretaría Legal y Técnica	1.408.267	1.186.017	7.250	210.000		5.000		
Poder Ejecutivo Tribunal de Cuentas	3.649.906	3.207.546	33.280	353.480	51.600	4.000		
Poder Ejecutivo Fiscalía de Estado	980.750	854.750	14.000	100.000	12.000			
Poder Ejecutivo Obligaciones a Cargo del Tesoro	150.403.924	5.000.000	2.000.000	3.000.000		110.333.518	1.000.000	29.070.406
Total	551.923.432	243.016.365	21.661.312	40.623.187	34.109.725	162.806.572	16.993.212	32.713.059

ORGANISMOS DESCENTRALIZADOS
COMPOSICION DEL GASTO POR ORGANISMO Y OBJETO

<i>Organismo</i>	<i>Total</i>	<i>Gastos en Personal</i>	<i>Bienes de Consumo</i>	<i>Servicios no personales</i>	<i>Bienes de uso</i>	<i>Transferencias</i>	<i>Activos Financieros</i>	<i>Servicios de la Deuda</i>
Dirección Provincial de Energía	25.875.964	5.122.189	4.191.285	1.980.449	6.905.986	6.172.230		1.503.825
Dirección Provincial de Obras y Servicios Sanitarios	7.030.000	3.239.155	499.600	1.790.080	1.258.000			151.000
Dirección Provincial de Puertos	8.523.385	1.287.985	250.400	955.000	3.800.000	180.000		2.050.000
Dirección Provincial de Vialidad	10.829.000	3.750.000	750.000	600.000	5.579.000	150.000		
Instituto Fueguino de Turismo	1.908.142	999.142	158.707	686.575	63.718			
Instituto Provincial de Regulación de Apuestas	7.131.394	3.697.050	324.650	2.551.294	558.400			
Instituto Provincial de Vivienda	30.000.000	6.700.000	300.000	1.500.000	16.350.000	150.000	5.000.000	
Total	91.297.885	24.795.521	6.474.642	10.063.398	34.515.104	6.652.230	5.000.000	3.704.825

ORGANISMOS DE SEGURIDAD SOCIAL
COMPOSICION DEL GASTO POR ORGANISMO Y OBJETO

<i>Organismo</i>	<i>Total</i>	<i>Gastos en Personal</i>	<i>Bienes de Consumo</i>	<i>Servicios no personales</i>	<i>Bienes de uso</i>	<i>Transferencias</i>
Caja Compensadora de Policía	4.300.000		20.000	160.000	1.020.000	3.100.000
Instituto Provincial Autárquico Unificado de Seguridad Social	109.573.172	8.662.323	6.713.152	18.589.223	233.324	72.875.150
Total	113.873.172	8.662.323	6.733.152	18.749.223	1.253.324	75.975.150

ADMINISTRACION PROVINCIAL

COMPOSICION DEL GASTO POR OBJETO Y CARACTER INSTITUCIONAL

(en pesos)

Objeto del Gasto	Total	Administracion Central	Organismos Descentralizados	Organismos de Seguridad Social
Gasto en Personal	267.811.886	243.016.365	24.795.521	8.662.323
Bienes de Consumo	28.135.954	21.661.312	6.474.642	6.733.152
Servicios no personales	50.686.585	40.623.187	10.063.398	18.749.223
Bienes de Uso	68.624.829	34.109.725	34.515.104	1.253.324
Transferencias	169.458.802	162.806.572	6.652.230	75.975.150
Activos Financieros	21.993.212	16.993.212	5.000.000	2.500.000
Servicios de la Deuda	36.417.884	32.713.059	3.704.825	
Otros Gastos			92.165	
Total	643.221.317	551.923.432	91.297.885	113.873.172

ADMINISTRACION PROVINCIAL

CÁLCULO DE RECURSOS POR CARÁCTER ECONÓMICO Y POR CARÁCTER INSTITUCIONAL

(en pesos)

CARACTER INSTITUCIONAL CARACTER ECONOMICO	Total (I+II)	Administración Central			Organismos Descentralizados			Organismos de Seguridad Social (III)
		Total (I)	Con Afectación Especifica	Sin Afectación Especifica	Total (II)	Con Afectación Especifica	Sin Afectación Especifica	
1. Ingresos Corrientes	506.232.062	525.914.913	18.900.295	506.014.708	70.317.149	0	70.317.149	100.389.980
1.1. Ingresos Tributarios	383.519.436	351.112.336	8.532.800	342.579.736	32.407.500	0	32.407.500	233.972
1.1.1. De origen provincial	81.488.436	81.488.436	8.532.800	72.955.636	0	0	0	0
1.1.1.1. Ingresos Brutos	70.019.615	70.019.615		70.019.615	0			
1.1.1.2. Inmobiliario Rural	179.490	179.490		179.490	0			
1.1.1.3. Sellos	2.786.731	2.786.731		2.786.731	0			
1.1.1.4. Automotores	0	0			0			
1.1.1.5. Otros recursos tributarios	0	0			0			
1.1.2. De origen nacional	8.532.800	8.532.800	8.532.800	0	0			
1.1.2.1. Distribución secundaria - Ley 23548 y modif.	302.021.400	280.613.900	0	280.613.900	32.407.500	0	32.407.500	233.972
1.1.2.2. Otros de origen nacional	186.975.200	186.975.200		186.975.200	0			
1.1.2.2.1. Garantía de Coparticipación	0	0	0	82.638.700	32.407.500	0	32.407.500	233.972
1.1.2.2.2. Ley 24049 - Servicios Educativos	12.000.000	12.000.000		12.000.000	0			
1.1.2.2.3. Ley 24049 - Po.So.Co - Pro.So.Nu	0	0			0			
1.1.2.2.4. Ley 24049 - Hospitales y Minoridad y Familia	0	0			0			
1.1.2.2.5. Impuesto a los Activos - Ley 23908 Fondo Educativo	7.200	7.200		7.200	0			
1.1.2.2.6. Impuesto a las Ganancias - Obras Infr.Bas.Soc.	0	0			0			
1.1.2.2.7. Impuesto a las Ganancias - Excedente Conurb. Bonaerense	13.896.800	13.896.800		13.896.800	0			
1.1.2.2.8. Impuesto a las Ganancias - Ley 24699	5.370.000	5.370.000		5.370.000	0			
1.1.2.2.9. Impuesto a las Ganancias - Necesidades Básicas Insatisfechas	2.253.500	2.253.500		2.253.500	0			
1.1.2.2.10. Impuesto a los Bienes Personales - Ley 24699	10.294.600	10.294.600		10.294.600	0			
1.1.2.2.11. Impuesto a los Bienes Personales - Ley 23966 - Art.30	0	0			0			
1.1.2.2.12. NA - Ley 23966 - Art. 5° pto.2	166.900	166.900		166.900	0			233.972
1.1.2.2.13. Reg. Energia Eléctrica - Fdo. p/ comp. Tarifas Eléctricas	8.222.500	0			8.222.500		8.222.500	0
1.1.2.2.14. Fondo Compensador Desequilibrios Fiscales	36.000.000	36.000.000		36.000.000	0			
1.1.2.2.15. Fondo Energia Eléctrica	0	0			0			
1.1.2.2.16. Otros	1.292.100	1.292.100	0	1.292.100	0	0	0	
1.1.2.2.16.1. Reg. Simplificado p/ Pequeños Contribuyentes	1.292.100	1.292.100		1.292.100	0			
1.1.2.2.16.2. Fondo Educ. y Prom. Cooperativa - Ley 23427	0	0			0			
1.1.2.2.16.3. Moratoria Dto. 1023/95	0	0			0			
1.1.2.2.16.4. Otros	0	0			0			
1.1.2.2.17. Afectados a obras públicas	25.540.800	1.355.800	0	1.355.800	24.185.000	0	24.185.000	0
1.1.2.2.17.1. Imp. Combustibles Líquidos - Obras de Infraestructura	1.355.800	1.355.800		1.355.800	0			
1.1.2.2.17.2. Imp. Combustibles Líquidos - Validad Provincial	4.200.000	0			4.200.000		4.200.000	
1.1.2.2.17.3. Imp. Combustibles Líquidos - F.E.D.E.I.	4.085.000	0			4.085.000		4.085.000	
1.1.2.2.17.4. Imp. Combustibles Líquidos - FO.NA.VI	15.900.000	0			15.900.000		15.900.000	

ADMINISTRACION PROVINCIAL

CÁLCULO DE RECURSOS POR CARÁCTER ECONÓMICO Y POR CARÁCTER INSTITUCIONAL

(en pesos)

CARACTER INSTITUCIONAL CARACTER ECONOMICO	Total (I+II)	Administración Central			Organismos Descentralizados			Organismos de Seguridad Social (III)
		Total (I)	Con Afectación Especifica	Sin Afectación Especifica	Total (II)	Con Afectación Especifica	Sin Afectación Especifica	
1.2. Contribuciones a la Seguridad Social	0	0	0	0	0	0	0	94.936.971
1.2.1. Aportes y retenc.q/ perciben Org.de Prev.y Asist.Soc.	0	0	0	0	0	0	0	94.936.971
Instituto Provincial Autárquico Unificado de Seguridad Social	0	0			0			92.770.971
Caja Compensadora de la Policía	0	0			0			2.166.000

ADMINISTRACION PROVINCIAL
CÁLCULO DE RECURSOS POR CARÁCTER ECONÓMICO Y POR CARÁCTER INSTITUCIONAL
(en pesos)

CARACTER INSTITUCIONAL		Total (I+II)	Administración Central			Organismos Descentralizados			Organismos de Seguridad Social (III)
CARACTER ECONOMICO	Total (I)		Con Afectación Específica	Sin Afectación Específica	Total (II)	Con Afectación Específica	Sin Afectación Específica		
1.3. No tributarios [Excepto (a) y (b)]		152.947.322	152.152.322	818.472	151.333.850	795.000	0	795.000	111.800
1.3.1. Recursos no tributarios		42.947.322	42.152.322	818.472	41.333.850	795.000	0	795.000	111.800
TV Estatal		8.875	8.875		8.875	0	0	795.000	111.800
Pesqueras y otras industrias		12.093.075	12.093.075		12.093.075	0			
Ingresos Varios Rentas		347.911	347.911		347.911	0			
Boletín Oficial		22.083	22.083		22.083	0			
Licitaciones		84.791	84.791		84.791	0			
Multas		278.172	278.172		278.172	0			
Tasa		224.230	224.230		224.230	0			
Interés por Mora y Financiación DGR		272.912	272.912		272.912	0			
Ingresos Varios Mº Gobierno		2.210.575	2.210.575	574.632	1.635.943	0			
Canon		271.173	271.173		271.173	0			
Dirección de Transporte		16.825	16.825		16.825	0			
Ingresos Varios Haberes y Subsidios		75.875	75.875		75.875	0			
Otros Derechos Tesorería		11.875	11.875		11.875	0			
Policía Adicional		50.000	50.000		50.000	0			
Fondo para el Desarrollo de los Recursos y Ambientes Naturales -		4.350.836	4.350.836		4.350.836	0			
Escuela de Cadetes		277.055	277.055		277.055	0			
Convenio Policía		95.989	95.989		95.989	0			
Ley Territorial Nº 26 (Bomberos, Recurso Energía)		186.000	0			186.000		186.000	
Fondo Social para la Reactivación Productiva		9.300.000	9.300.000		9.300.000	0			
Derechos, Cánones, Tasas y Habilitaciones INFUETUR		808.000	0			808.000		808.000	111.800
Recursos Instituto Provincial de Regulación de Apuestas		0	0			0	0		0
Tasas Judiciales y Otros		1.335.750	1.335.750		1.335.750	0			
Otros no Tributarios (tasas varias, cánón por exploración y explotac		10.243.840	10.243.840	243.840	10.000.000	0			
1.3.2. Regalías hidrocarburíferas		110.000.000	110.000.000		110.000.000	0			
1.3.3. Otras regalías		0	0			0			

ARTICULO 41 ART. Nº 2 y 7

ADMINISTRACION PROVINCIAL
CÁLCULO DE RECURSOS POR CARÁCTER ECONÓMICO Y POR CARÁCTER INSTITUCIONAL
(en pesos)

CARACTER INSTITUCIONAL CARACTER ECONOMICO	Total (I+II)	Administración Central			Organismos Descentralizados			Organismos de Seguridad Social (III)
		Total (I)	Con Afectación Específica	Sin Afectación Específica	Total (II)	Con Afectación Específica	Sin Afectación Específica	
1.4. Venta de bienes y serv.de la adm. pública (a)	46.844.883	11.232.044	10.249.500	982.544	35.614.849	0	35.614.849	2.136.384
1.4.1. Actividades de ventas de bienes y prestación de servicios	46.844.883	11.232.044	10.249.500	982.544	35.614.849	0	35.614.849	2.136.384
Venta de Servicios Canal 13 Río Grande	387.555	387.555		387.555	0			
Venta de Servicios Canal 11 de Ushuaia	594.989	594.989		594.989	0			
Ventas de Servicios Dirección de Aeronáutica - Ley 358	0	0			0			
Venta de Servicios Hospitalarios Hospital Regional Río Grande	5.352.000	5.352.000	5.352.000		0			
Venta de Servicios Hospitalarios Hospital Regional Ushuaia	4.897.500	4.897.500	4.897.500		0			
Venta de Servicios de Aerolínea INFUETUR					300.000		300.000	
Venta de Servicios Dirección Provincial de Validad	0	0			0			
Venta de Servicios Portuarios	8.523.385	0			8.523.385		8.523.385	
Venta de Servicios Dirección Provincial de Energía y Otros	14.202.984	0			14.202.984		14.202.984	
Venta de Servicios Dirección Prov. Obras y Serv. Sanitarios	3.980.000	0			3.980.000		3.980.000	
Venta de Bienes y Servicios Instituto Provincial Autárquico Unif. Se	0	0			0			2.136.384
Venta de Bienes y Servicios Instituto Provincial de Regulación de A	7.808.400				7.808.400		7.808.400	
Venta de Bienes y Servicios Instituto Provincial de Vivienda	1.000.000	0			1.000.000		1.000.000	

ADMINISTRACION PROVINCIAL
CÁLCULO DE RECURSOS POR CARÁCTER ECONÓMICO Y POR CARÁCTER INSTITUCIONAL
(en pesos)

CARACTER INSTITUCIONAL CARACTER ECONOMICO	Total (I+II)	Administración Central			Organismos Descentralizados			Organismos de Seguridad Social (III)
		Total (I)	Con Afectación Específica	Sin Afectación Específica	Total (II)	Con Afectación Específica	Sin Afectación Específica	
1.5.Rentas de la Propiedad (b)	3.065.962	3.065.962	0	3.065.962	0	0	0	2.977.633
1.5.1. Intereses Cobrados	3.065.962	3.065.962	0	3.065.962	0	0	0	2.977.633
Por colocaciones financieras	2.664.045	2.664.045	0	2.664.045	0	0	0	900.000
Por Títulos y Vales de la Caja Compensadora	0	0	0	0	0	0	0	160.000
Instituto Provincial Autárquico Unificado de Seguridad Social	0	0	0	0	0	0	0	1.917.633
Rentas y Amortización Títulos Públicos	401.917	401.917	0	401.917	0	0	0	0
1.6. Transferencias Corrientes	9.852.249	8.823.833	299.633	8.052.816	1.500.000	0	1.500.000	0
1.6.1. Aportes no reintegrables p/financ. erogaciones corrientes	7.333.633	5.823.833	299.633	5.524.000	1.500.000	0	1.500.000	0
Convenios con el Gobierno Nacional para el gasto social	0	0	0	0	0	0	0	0
Convenios con el Ministerio de Educación de la Nación	0	0	0	0	0	0	0	0
Convenio Reconocimiento de Deuda del Estado Nacional - DNV	0	0	0	5.524.000	1.500.000	0	1.500.000	0
Plan de Manejo de Fuegos	0	0	0	0	0	0	0	0
Programa Nacional de Estadística INDEC	90.045	90.045	90.045	0	0	0	0	0
Programa Materno Infantil	0	0	0	0	0	0	0	0
Programa Vigilancia Epidemiológica	0	0	0	0	0	0	0	0
Programa ASOMA	0	0	0	0	0	0	0	0
Programa PRANI	0	0	0	0	0	0	0	0
Programa Federal PROFE	0	0	0	0	0	0	0	0
Fortalecimiento Institucional UEP II Etapa	147.488	147.488	147.488	0	0	0	0	0
Programa de Fortalecimiento Institucional de Provincia de Menor	31.050	31.050	31.050	0	0	0	0	0
Programa Multisectorial de Preinversión II BID 925 - OC/AR	31.050	31.050	31.050	0	0	0	0	0
Ley Territorial N° 326 (Bomberos)	0	0	0	0	0	0	0	0
1.6.2. Aportes no reintegrables del Estado Nacional p/fin. erogaciones ctes.	2.528.616	2.528.616	0	2.528.616	0	0	0	0
1.6.2.1. Aportes no reintegrables del Estado Nacional	2.528.616	2.528.616	0	2.528.616	0	0	0	0
1.6.3. Subsidio de Gas	0	0	0	0	0	0	0	0
1.6.4. Otras transferencias corrientes	0	0	0	0	0	0	0	0

Anexo al APL N° 2 y 7

ADMINISTRACION PROVINCIAL
CÁLCULO DE RECURSOS POR CARÁCTER ECONÓMICO Y POR CARÁCTER INSTITUCIONAL
(en pesos)

CARACTER INSTITUCIONAL CARACTER ECONOMICO	Total (I+II)	Administración Central			Organismos Descentralizados			Organismos de Seguridad Social (III)
		Total (I)	Con Afectación Específica	Sin Afectación Específica	Total (II)	Con Afectación Específica	Sin Afectación Específica	
2. Ingresos de Capital	41.706.544	21.026.544	5.038.061	15.988.483	20.679.000	0	20.679.000	13.514.812
2.1. Recursos Propios de Capital	4.220.000	3.220.000	0	3.220.000	1.000.000	0	1.000.000	0
2.1.1. Venta de Activo Fijo	4.220.000	3.220.000	0	3.220.000	1.000.000	0	1.000.000	0
Venta de Tierras Fiscales	2.870.000	2.870.000	0	2.870.000	0	0	0	0
Venta de Maquinarias y Equipos	90.000	90.000	0	350.000	0	0	0	0
Venta de Terrenos Instituto Provincial de Vivienda	1.000.000	0	0	1.000.000	1.000.000	0	1.000.000	0
2.2. Transferencias de Capital	10.091.481	4.872.481	4.872.481	0	5.129.000	0	5.129.000	0
2.2.1. Aportes no reintegrables p/financ. erogaciones de capital	8.382.481	4.372.481	4.372.481	0	980.000	0	980.000	0
Programa Mejoramiento de Barrios	1.480.000	1.480.000	1.480.000	0	0	0	0	0
Aporte Recursos Hídricos Dirección Provincial de Vialidad	980.000	0	0	980.000	980.000	0	980.000	0
Segundo Programa de Desarrollo Provincial - PDP II	2.892.411	2.892.411	2.892.411	0	0	0	0	0
Segundo Programa de Desarrollo Municipal	0	0	0	0	0	0	0	0
2.2.2. Fondo Desarrollo Regional	0	0	0	0	0	0	0	0
2.2.3. ATN p/financiar erogaciones de capital	900.000	500.000	500.000	0	0	0	0	0
2.2.3.1. Fondo ATN	900.000	500.000	500.000	0	0	0	0	0
2.2.4. Otras Transferencias de Capital	4.149.000	0	0	0	4.149.000	0	4.149.000	0

Anexo al APL N° 2 y 7

ADMINISTRACION PROVINCIAL
CÁLCULO DE RECURSOS POR CARÁCTER ECONÓMICO Y POR CARÁCTER INSTITUCIONAL
(en pesos)

CARACTER INSTITUCIONAL CARACTER ECONOMICO	Total (I+II)	Administración Central			Organismos Descentralizados			Organismos de Seguridad Social (III)
		Total (I)	Con Afectación Específica	Sin Afectación Específica	Total (II)	Con Afectación Específica	Sin Afectación Específica	
2.3. Disminución de la Inversión Financiera	27.484.083	12.934.083	166.800	12.768.483	14.550.000	0	14.550.000	13.514.812
2.3.1. Venta de Acciones y Participaciones de Capital	0	0	0	0	0	0	0	0
2.3.2. Recupero de Préstamos	15.718.000	1.166.800	166.800	1.000.000	14.550.000	0	14.550.000	12.514.812
Recupero de Préstamos del Programa Crecel	1.000.000	1.000.000	0	1.000.000	0	0	0	0
Recupero de ctas. Comerciales corto plazo Obras Sanitarias	3.050.000	0	0	0	3.050.000	0	3.050.000	0
Recupero Préstamos Instituto Provincial de Vivienda	11.500.000	0	0	0	11.500.000	0	11.500.000	0
Otros recuperos Instituto Provincial de Vivienda	0	0	0	0	0	0	0	0
Recupero préstamos IPAUS	0	0	0	0	0	0	0	0
Covenios de pagos a favor del IPAUS	0	0	0	0	0	0	0	0
Otros Recuperos	0	0	0	0	0	0	0	0
2.3.3. Otros (Rescate de Certificados de Crédito Fiscal - 1ra. Serie)	166.800	166.800	166.800	0	0	0	0	12.514.812
Total	11.768.483	11.768.483	0	11.768.483	0	0	0	1.000.000
	637.937.806	546.941.487	24.938.296	622.003.191	90.996.146	0	90.996.146	113.964.772

ADMINISTRACION PROVINCIAL- Esquema Ahorro - Inversion - Financiamiento - en pesos Ejercicio 2004

Concepto	Administración Central (I)	Organismos Descentralizados (II)	Total (I) + (II)	Entes Autárquicos (III)	Total (I) + (II) + (III)	IPV	InFueTur	Vialidad	Total Organism. Descent.
I. INGRESOS CORRIENTES	525.914.913	23.509.000	549.423.913	46.808.149	596.232.062	16.900.000	909.000	5.700.000	23.509.000
Tributarios	351.112.336	20.100.000	371.212.336	12.307.500	383.519.836	15.900.000	0	4.200.000	20.100.000
- De Origen Provincial	81.498.436	0	81.498.436	0	81.498.436	0	0	0	0
- Ingresos Brutos	70.019.615	0	70.019.615	0	70.019.615	0	0	0	0
- Inmobiliario Rural	179.490	0	179.490	0	179.490	0	0	0	0
- Sellos	2.766.731	0	2.766.731	0	2.766.731	0	0	0	0
- Automotores	0	0	0	0	0	0	0	0	0
- Otros recursos tributarios	8.532.600	0	8.532.600	0	8.532.600	0	0	0	0
- De Origen Nacional	269.613.900	20.100.000	289.713.900	12.307.500	302.021.400	15.900.000	0	4.200.000	20.100.000
- Distribución Secundaria - Ley 23548 y modif.	186.975.200	0	186.975.200	0	186.975.200	0	0	0	0
- Garantía de Coparticipación	0	0	0	0	0	0	0	0	0
- Ley 24049 - Posoco - Prosonu	0	0	0	0	0	0	0	0	0
- Ley 24699 - Necesidades Básicas Insatisfechas	2.253.500	0	2.253.500	0	2.253.500	0	0	0	0
- Ley 24049 - Transf. Servicios	12.000.000	0	12.000.000	0	12.000.000	0	0	0	0
- Impuesto a las Ganancias - Obras Infr.Bas.Soc.	0	0	0	0	0	0	0	0	0
- Impuesto a las Ganancias - Excedente Con. Bonaerense	13.898.800	0	13.898.800	0	13.898.800	0	0	0	0
- Impuesto a las Ganancias - Ley 24.699	5.370.000	0	5.370.000	0	5.370.000	0	0	0	0
- Impuesto a los Bienes Personales - Ley 24.699	10.294.600	0	10.294.600	0	10.294.600	0	0	0	0
- Impuesto a los Bienes Person. - Ley 23966-Art.30	0	0	0	0	0	0	0	0	0
- Impuesto a los Activos - Ley 23906 Fondo Educativo	7.200	0	7.200	0	7.200	0	0	0	0
- IVA - Ley 23966 - Art. 5° pto.2	166.900	0	166.900	0	166.900	0	0	0	0
- Imp. Combustibles Líquidos - Obras de Infraestructura	1.355.600	0	1.355.600	0	1.355.600	0	0	0	0
- Imp. Combustibles Líquidos - Vialidad Provincial	0	4.200.000	4.200.000	0	4.200.000	0	0	4.200.000	4.200.000
- Imp. Combustibles Líquidos - F.E.D.E.I.	0	0	0	4.085.000	4.085.000	0	0	0	0
- Imp. Combustibles Líquidos - FO.NA.VI	0	15.900.000	15.900.000	0	15.900.000	15.900.000	0	0	15.900.000
- Reg. Energía Eléctrica - Fdo. p/ comp. Tarifa Elect.	0	0	0	8.222.500	8.222.500	0	0	0	0
- Reg. Energía Eléctrica - Transf. a Emp. Energ. Elect.	0	0	0	0	0	0	0	0	0
- Fondo Compensador Desequilibrios Fiscales	36.000.000	0	36.000.000	0	36.000.000	0	0	0	0
- Reg. Simplificado p/ Pequeños Contribuyentes	1.292.100	0	1.292.100	0	1.292.100	0	0	0	0
- Fondo Educativo y Prom. Cooperativa - Ley 23427	0	0	0	0	0	0	0	0	0
- Moratoria Dto. 1023/95	0	0	0	0	0	0	0	0	0
- Otros	0	0	0	0	0	0	0	0	0
Contribuciones a la Seguridad Social	0	0	0	0	0	0	0	0	0
- Aportes y Retenc. q/ perciben Org.de Prev.y Asist.Soc.	0	0	0	0	0	0	0	0	0
No tributarios (Excepto (a) y (b))	152.152.322	609.000	152.761.322	186.000	152.947.322	0	609.000	0	609.000
- Recursos No Tributarios	42.152.322	609.000	42.761.322	186.000	42.947.322	0	609.000	0	609.000
- Regalías Hidrocarbúricas	110.000.000	0	110.000.000	0	110.000.000	0	0	0	0
- Otras Regalías	0	0	0	0	0	0	0	0	0
Vta. de Bienes y Serv. de la Adm. Pública (a)	11.232.044	1.300.000	12.532.044	34.314.649	46.846.693	1.000.000	300.000	0	1.300.000
- Actividades de Ventas de bienes y Prestación de servicios	11.232.044	0	11.232.044	34.314.649	45.546.693	1.000.000	300.000	0	1.300.000
Ingresos de Operación	0	0	0	0	0	0	0	0	0
- Actividades de Prod. de Empresas Públicas	0	0	0	0	0	0	0	0	0
Rentas de la Propiedad (b)	3.065.962	0	3.065.962	0	3.065.962	0	0	0	0
- Recursos No Tribut. provenientes de Intereses Cobrados	3.065.962	0	3.065.962	0	3.065.962	0	0	0	0
Transferencias Corrientes (de Org.no Consol.Presup.)	8.352.249	1.500.000	9.852.249	0	9.852.249	0	0	1.500.000	1.500.000
- Aportes No Reinteg.p/financ. Erogaciones Corrientes	5.823.633	0	5.823.633	0	5.823.633	0	0	0	0
- Provenientes de Programas con asignación específica	5.823.633	0	5.823.633	0	5.823.633	0	0	0	0
- Subsidio de Gas	0	0	0	0	0	0	0	0	0
- Aportes no reintegrables del Estado Nacional	2.528.616	0	2.528.616	0	2.528.616	0	0	0	0
- Otras	0	1.500.000	1.500.000	0	1.500.000	0	0	1.500.000	1.500.000

ADMINISTRACION PROVINCIAL- Esquema Ahorro - Inversion - Financiamiento - en pesos Ejercicio 2004

Concepto	Administración Central (I)	Organismos Descentralizados (II)	Total (I) + (II)	Entes Autárquicos (III)	Total (I) + (II) + (III)	IPV	InFueTur	Vialidad	Total Organism. Descent.
II. GASTOS CORRIENTES	471.750.088	15.744.424	487.494.512	32.333.532	519.828.044	8.650.000	1.844.424	5.250.000	15.744.424
Gastos de Operación (sin movimiento)	0	0	0	0	0	0	0	0	0
- Gastos de Producción Empresas Públicas	0	0	0	0	0	0	0	0	0
Gastos de Consumo (Excep. afectados a un bien de cap.)	305.300.863	15.444.424	320.745.287	25.981.302	346.726.589	8.500.000	1.844.424	5.100.000	15.444.424
- Personal	243.016.364	11.449.142	254.465.506	13.346.379	267.811.885	6.700.000	999.142	3.750.000	11.449.142
- Bienes de consumo	21.661.312	1.208.707	22.870.019	5.265.935	28.135.954	300.000	158.707	750.000	1.208.707
- Servicios no Personales	40.623.187	2.786.575	43.409.762	7.276.823	50.686.585	1.500.000	686.575	600.000	2.786.575
- Otros Gastos	0	0	0	92.165	92.165	0	0	0	0
Rentas de la Propiedad	3.642.653	0	3.642.653	0	3.642.653	0	0	0	0
- Intereses y Gastos de la Deuda	3.642.653	0	3.642.653	0	3.642.653	0	0	0	0
Prestaciones de la Seguridad Social	0	0	0	0	0	0	0	0	0
- Prestaciones que brindan los Org.de Prev. y Asist.Social	0	0	0	0	0	0	0	0	0
Impuestos Directos (sin movimiento)	0	0	0	0	0	0	0	0	0
Otras Pérdidas (sin movimiento)	0	0	0	0	0	0	0	0	0
Transferencias Corrientes	162.806.572	300.000	163.106.572	6.352.230	169.458.802	150.000	0	150.000	300.000
- Al Sector Privado	48.770.548	300.000	49.070.548	180.000	49.250.548	150.000	0	150.000	300.000
- Jubilaciones y Pensiones	2.800.000	0	2.800.000	0	2.800.000	0	0	0	0
- Programas de formación y capacitación	4.180.000	0	4.180.000	0	4.180.000	0	0	0	0
- Ayudas Sociales a Personas	15.875.000	0	15.875.000	180.000	16.055.000	0	0	0	0
- Enseñanza Privada	9.798.900	0	9.798.900	0	9.798.900	0	0	0	0
- Subsidio Gas	0	0	0	0	0	0	0	0	0
- Otros	16.116.648	300.000	16.416.648	0	16.416.648	150.000	0	150.000	300.000
- Al Sector Público	114.036.024	0	114.036.024	6.172.230	120.208.254	0	0	0	0
- Coparticipación a Municipios	109.620.518	0	109.620.518	170.000	109.790.518	0	0	0	0
- Subsidios a Municipios	0	0	0	0	0	0	0	0	0
- Organismos no consolidados presupuestariamente	0	0	0	0	0	0	0	0	0
- Otros	4.415.506	0	4.415.506	6.002.230	10.417.736	0	0	0	0
- Al Sector Externo	0	0	0	0	0	0	0	0	0
- Otros	0	-2.644.457	-2.644.457	0	-2.644.457	0	0	0	0

ADMINISTRACION PROVINCIAL -Esquema Ahorro - Inversion - Financiamiento - en pesos Ejercicio 2004

ADMINISTRACIÓN PROVINCIAL - Esquema Anísoro - Inversión - Financiamiento - en pesos						Ejercicio 2004			
Concepto	Administración Central (I)	Organismos Descentralizados (II)	Total (I) + (II)	Entes Autárquicos (III)	Total (I) + (II) + (III)	IPV	InFueTur	Vialidad	Total Organism. Descent.
IV. INGRESOS DE CAPITAL	9.258.061	17.629.000	26.887.061	3.050.000	29.937.061	12.500.000	0	5.129.000	17.629.000
- <u>Recursos Propios de Capital</u>	3.220.000	1.000.000	4.220.000	0	4.220.000	1.000.000	0	0	1.000.000
- Venta de Activo Fijo	3.220.000	1.000.000	4.220.000	0	4.220.000	1.000.000	0	0	1.000.000
- <u>Transferencias de Capital</u>	4.872.461	5.129.000	10.001.461	0	10.001.461	0	0	5.129.000	5.129.000
- Aportes No Reinteg. p/financiar Erog. de Capital	4.872.461		4.872.461	0	4.872.461			980.000	980.000
- Fondo Desarrollo Regional									
- ATN p/finan. Erogaciones de Capital									
- Fondo ATN									
- Aportes Ministerio de Economía									
- Otras transferencias de Capital									
- <u>Disminución de la Inversión Financiera</u>	1.165.600	11.500.000	12.665.600	3.050.000	15.715.600	11.500.000	0	4.149.000	11.500.000
- Venta de Títulos y Valores		0	0	0	0		0	0	0
- Venta de Acciones y Participaciones de Capital		0	0	0	0				0
- Recupero de Préstamos	1.000.000	11.500.000	12.500.000	3.050.000	15.550.000	11.500.000			11.500.000
- Otros	165.600	0	165.600	0	165.600				0
V. GASTOS DE CAPITAL	51.102.937	26.992.718	78.095.655	12.522.386	90.618.041	21.350.000	63.718	5.579.000	26.992.718
- <u>Inversión Real Directa</u>	34.109.725	21.992.718	56.102.443	12.522.386	68.624.829	16.350.000	63.718	5.579.000	21.992.718
- Bienes Preexistentes	142.000	0	142.000	0	142.000				0
- Construcciones	27.701.430	21.055.000	48.756.430	5.407.843	54.164.273	16.200.000		4.855.000	21.055.000
- Maquinaria y equipo	2.949.025	213.718	3.162.743	7.099.043	10.261.786	150.000	63.718		213.718
- Equipo de seguridad	0	0	0	0	0				0
- Personal (Activado a Bien de Capital)	0	0	0	0	0				0
- Consumo (Activado a Bien de Capital)	0	0	0	0	0				0
- Servicio (Activado a Bien de Capital)	0	0	0	0	0				0
- Otros	0	0	0	0	0				0
- <u>Transferencias de Capital</u> (a Org. no Consol. Presupuest.)	3.317.270	724.000	4.041.270	15.500	4.056.770			724.000	724.000
- Al Sector Privado	0	0	0	0	0	0	0	0	0
- Al Sector Público	0	0	0	0	0	0	0	0	0
- Subsidios a Municipios	0	0	0	0	0	0	0	0	0
- Organismos no consolidados presupuestariamente	0	0	0	0	0				0
- Otros	0	0	0	0	0				0
- Al Sector Externo	0	0	0	0	0				0
- <u>Inversión Financiera</u>	16.993.212	5.000.000	21.993.212	0	21.993.212	5.000.000	0	0	5.000.000
- Aportes de Capital	1.000.000	0	1.000.000	0	1.000.000				0
- Concesión de Préstamos	15.993.212	5.000.000	20.993.212	0	20.993.212	5.000.000			5.000.000

ADMINISTRACION PROVINCIAL - Esquema Ahorro - Inversion - Financiamiento - en pesos Ejercicio 2004

Ejercicio 2004					
Concepto	Administración Central (I)	Organismos Descentralizados (II)	Total (I) + (II)	Entes Autárquicos (III)	Total (I) + (II) + (III)
IX. CONTRIBUCIONES FIGURATIVAS					
- Con Recursos de Administración Central	1.297.406	999.142	2.296.548	0	2.296.548
- Con Recursos de Organismos Descentralizados	1.297.406	999.142	999.142	0	999.142
		0	1.297.406	0	1.297.406
X. GASTOS FIGURATIVOS					
- Afect. Rec. de Adm. Central a Org. Descentralizados	999.142	0	999.142	1.297.406	2.296.548
- Afect. Rec. de Org. Descentralizados a Adm. Central	999.142	0	999.142	0	999.142
		0	0	1.297.406	1.297.406
XI. FUENTES FINANCIERAS					
- <u>Disminución de la Inversión Financiera</u>	16.452.193	600.000	17.052.193	0	17.052.193
- Disminución de Otros Activos Financieros	11.768.483	0	11.768.483	0	11.768.483
- Recupero y Rescate de otras inversiones financieras		0	0	0	0
- <u>Endeudamiento Público e Incrém. de Otros Pasivos</u>	11.768.483	0	11.768.483	0	11.768.483
- Aportes Reintegrables	4.683.710	600.000	5.283.710	0	5.283.710
- Colocación de deuda de corto y largo plazo		0	0	0	0
- Uso del Crédito (Fondo Fiduciario Infraestructura Provincial)		600.000	600.000	0	600.000
- Otros	4.683.710	0	4.683.710	0	4.683.710
- <u>Incremento del Patrimonio</u>		0	0	0	0
		0	0	0	0
XII. APLICACIONES FINANCIERAS					
- <u>Inversión Financiera</u>	29.070.406	0	29.070.406	3.704.825	32.775.231
- Adquisición de Títulos y Valores	0	0	0	0	0
- Incremento de Otros Activos Financieros		0	0	0	0
- <u>Amortiz. Deuda y Disminución de Otros Pasivos</u>		0	0	0	0
- Amortización de la Deuda Original	29.070.406	0	29.070.406	3.704.825	32.775.231
- Amortización del Ajuste de la Deuda	29.070.406	0	29.070.406	3.704.825	32.775.231
- <u>Disminución del Patrimonio (sin movimiento)</u>		0	0	0	0
		0	0	0	0
Ingresos totales	592.922.573	42.737.142	595.659.715	49.858.149	644.518.722
Egresos totales	592.922.573	42.737.142	595.659.715	49.858.149	644.518.722
Resultado definitivo	0	0	0	0	0

ADMINISTRACION PROVINCIAL - Esquema Ahorro - Inversion - Financiamiento - en pesos

Ejercicio 2004

Concepto	Entes Autárquicos				Total Entes Autárquicos	Instituciones Seguridad Social		Total Instituciones Seg. Social
	D.P.P.	D.P.E.	D.P.O y S.S.	I.P.R.A.		Caja Compens. Policia	I.P.A.U.S.S.	
I. INGRESOS CORRIENTES	8.523.385	26.696.364	3.980.000	7.608.400	46.808.149	3.331.600	97.058.360	100.389.960
- <u>Tributarios</u>	0	12.307.500	0	0	12.307.500	0	233.972	233.972
- De Origen Provincial	0	0	0	0	0	0	0	0
- Ingresos Brutos	0	0	0	0	0	0	0	0
- Inmobiliario Rural (1)	0	0	0	0	0	0	0	0
- Sellos	0	0	0	0	0	0	0	0
- Automotores (2)	0	0	0	0	0	0	0	0
- Otros recursos tributarios	0	0	0	0	0	0	0	0
- De Origen Nacional	0	12.307.500	0	0	12.307.500	0	233.972	233.972
- Distribución Secundaria - Ley 23548 y modif.	0	0	0	0	0	0	0	0
- Garantía de Coparticipación	0	0	0	0	0	0	0	0
- Ley 24049 - Posoco - Prosonu	0	0	0	0	0	0	0	0
- Ley 24049 - Hospitales y Minoridad y Familia	0	0	0	0	0	0	0	0
- Ley 24049 - Transf. Servicios	0	0	0	0	0	0	0	0
- Impuesto a las Ganancias - Obras Infr.Bas.Soc.	0	0	0	0	0	0	0	0
- Impuesto a las Ganancias - Excedente Con. Bonaerense	0	0	0	0	0	0	0	0
- Impuesto a las Ganancias - Ley 24.699	0	0	0	0	0	0	0	0
- Impuesto a los Bienes Personales - Ley 24.699	0	0	0	0	0	0	0	0
- Impuesto a los Bienes Person. - Ley 23966-Art.30	0	0	0	0	0	0	0	0
- Impuesto a los Activos - Ley 23906 Fondo Educativo	0	0	0	0	0	0	233.972	233.972
- IVA - Ley 23966 - Art. 5° pto.2	0	0	0	0	0	0	0	0
- Imp. Combustibles Líquidos - Obras de Infraestructura	0	0	0	0	0	0	0	0
- Imp. Combustibles Líquidos - Validad Provincial	0	0	0	0	0	0	0	0
- Imp. Combustibles Líquidos - F.E.D.E.I.	0	0	0	0	0	0	0	0
- Imp. Combustibles Líquidos - FO.NA.VI	0	4.085.000	0	0	4.085.000	0	0	0
- Reg. Energía Eléctrica - Fdo. p/ comp. Tarifa Elect.	0	0	0	0	0	0	0	0
- Reg. Energía Eléctrica - Transf. a Emp. Energ. Elect.	0	8.222.500	0	0	8.222.500	0	0	0
- Fondo Compensador Desequilibrios Fiscales	0	0	0	0	0	0	0	0
- Reg. Simplificado p/ Pequeños Contribuyentes	0	0	0	0	0	0	0	0
- Fondo Educativo y Prom. Cooperativa - Ley 23427	0	0	0	0	0	0	0	0
- Moratoria Dto. 1023/95	0	0	0	0	0	0	0	0
- Otros	0	0	0	0	0	0	0	0
- <u>Contribuciones a la Seguridad Social</u>	0	0	0	0	0	2.160.000	92.770.971	94.930.971
- Aportes y Retenc. q/ perciben Org. de Prev. y Asist. Soc.	0	0	0	0	0	2.160.000	92.770.971	94.930.971
- <u>No tributarios [Excepto (a) y (b)]</u>	0	186.000	0	0	186.000	111.600	0	111.600
- Recursos No Tributarios	0	186.000	0	0	186.000	111.600	0	111.600
- Regalías Hidrocarburíferas	0	0	0	0	0	0	0	0
- Otras Regalías	0	0	0	0	0	0	0	0
- <u>Vta. de Bienes y Serv. de la Adm. Pública (a)</u>	8.523.385	14.202.864	3.980.000	7.608.400	34.314.649	0	2.136.384	2.136.384
- Actividades de Ventas de bienes y Prestación de servicios	8.523.385	14.202.864	3.980.000	7.608.400	34.314.649	0	2.136.384	2.136.384
- <u>Ingresos de Operación (sin movimiento)</u>	0	0	0	0	0	0	0	0
- Actividades de Prod. de Empresas Públicas	0	0	0	0	0	0	0	0
- <u>Rentas de la Propiedad (b)</u>	0	0	0	0	0	0	0	0
- Recursos No Tribut. provenientes de Intereses Cobrados	0	0	0	0	0	1.060.000	1.917.033	2.977.033
- <u>Transferencias Corrientes (de Org. no Consol. Presup.)</u>	0	0	0	0	0	1.060.000	1.917.033	2.977.033
- Aportes No Reinteg. p/financ. Erogaciones Corrientes	0	0	0	0	0	0	0	0
- Provenientes de Programas con asignación específica	0	0	0	0	0	0	0	0
- Subsidio de Gas	0	0	0	0	0	0	0	0
- ATN p/financ. Erogaciones Corrientes	0	0	0	0	0	0	0	0
- <u>Otras</u>	0	0	0	0	0	0	0	0

ADMINISTRACION PROVINCIAL - Esquema Ahorro - Inversion - Financiamiento - en pesos

Ejercicio 2004

Concepto	Entes Autárquicos				Total Entes Autárquicos	Instituciones Seguridad Social		Total Instituciones Seg. Social
	D.P.P.	D.P.E.	D.P.O y S.S.	I.P.R.A.		Caja Compens. Policia	I.S.S.T.	
II. GASTOS CORRIENTES	2.673.385	17.466.153	5.621.000	6.572.994	32.333.532	3.280.000	106.839.848	110.119.848
- <u>Gastos de Operación (sin movimiento)</u>	0	0	0	0	0	0	0	0
- Gastos de Producción Empresas Públicas	0	0	0	0	0	0	0	0
- <u>Gastos de Consumo (Excep. afectados a un bien de cap.)</u>	2.493.385	11.293.923	5.621.000	6.572.994	25.981.302	180.000	33.964.698	34.144.698
- Personal	1.287.985	5.122.189	3.239.155	3.697.050	13.346.379	0	8.662.323	8.662.323
- Bienes de consumo	250.400	4.191.285	499.600	324.650	5.265.935	20.000	6.713.152	6.733.152
- Servicios no Personales	955.000	1.980.449	1.790.080	2.551.294	7.276.823	160.000	18.589.223	18.749.223
- Otros Gastos	0	0	92.165	0	92.165	0	0	0
- <u>Rentas de la Propiedad</u>	0	0	0	0	0	0	0	0
- Intereses y Gastos de la Deuda	0	0	0	0	0	0	0	0
- <u>Prestaciones de la Seguridad Social</u>	0	0	0	0	0	0	0	0
- Prestaciones que brindan los Org. de Prev. y Asist. Social	0	0	0	0	0	0	0	0
- <u>Impuestos Directos (sin movimiento)</u>	0	0	0	0	0	0	0	0
- <u>Otras Pérdidas (sin movimiento)</u>	0	0	0	0	0	0	0	0
- <u>Transferencias Corrientes</u>	180.000	6.172.230	0	0	6.352.230	3.100.000	72.875.150	75.975.150
- Al Sector Privado	180.000	0	0	0	180.000	3.100.000	72.875.150	75.975.150
- Jubilaciones y Pensiones	0	0	0	0	0	3.100.000	72.875.150	75.975.150
- Becas	0	0	0	0	0	0	0	0
- Ayudas Sociales a Personas	180.000	0	0	0	180.000	0	0	0
- Enseñanza Privada	0	0	0	0	0	0	0	0
- Subsidio Gas	0	0	0	0	0	0	0	0
- Otros	0	0	0	0	0	0	0	0
- Al Sector Público	0	6.172.230	0	0	6.172.230	0	0	0
- Coparticipación a Municipios	0	170.000	0	0	170.000	0	0	0
- Subsidios a Municipios	0	0	0	0	0	0	0	0
- Organismos no consolidados presupuestariamente	0	0	0	0	0	0	0	0
- Otros	0	0	0	0	0	0	0	0
- Al Sector Externo	0	6.002.230	0	0	6.002.230	0	0	0

ADMINISTRACION PROVINCIAL - Esquema Ahorro - Inversion - Financiamiento - en pesos

Ejercicio 2004

Concepto	Entes Autárquicos				Total Entes Autárquicos	Instituciones Seguridad Social		Total Instituciones Seg. Social
	D.P.P.	D.P.E.	D.P.O y S.S.	I.P.R.A.		Caja Compens. Policia	I.P.A.U.S.S.	
IV.INGRESOS DE CAPITAL								
- Recursos Propios de Capital	0	0	3.050.000	0	3.050.000	0	12.514.812	12.514.812
- Venta de Activo Fijo	0	0	0	0	0	0	0	0
- Transferencias de Capital	0	0	0	0	0	0	0	0
- Aportes No Reinteg.p/financiar Erog.de Capital								
- Fondo Desarrollo Regional								
- ATN p/finan. Erogaciones de Capital								
- Fondo ATN								
-Aportes Ministerio de Economía								
-Otras transferencias de Capital								
- Disminución de la Inversión Financiera	0	0	3.050.000	0	3.050.000	0	12.514.812	12.514.812
- Venta de Títulos y Valores								
- Venta de Acciones y Participaciones de Capital								
- Recupero de Préstamos								
- Otros			3.050.000		3.050.000		12.514.812	12.514.812
V.GASTOS DE CAPITAL	3.800.000	6.905.986	1.258.000	558.400	12.522.386	1.020.000	2.733.324	3.753.324
- Inversión Real Directa	3.800.000	6.905.986	1.258.000	558.400	12.522.386	1.020.000	2.733.324	3.753.324
- Bienes Preexistentes							233.324	1.253.324
- Construcciones						1.020.000		1.020.000
- Maquinaria y equipo	3.800.000	4.229.843	1.178.000		5.407.843			
- Equipo de seguridad		2.660.643	80.000	558.400	7.099.043		233.324	233.324
- Personal (Activado a Bien de Capital)								
- Consumo (Activado a Bien de Capital)								
- Servicio (Activado a Bien de Capital)								
- Otros								
- Transferencias de Capital (a Org.no Consol.Presupuest.)		15.500			15.500			
- Al Sector Privado	0	0	0	0	0	0	0	0
- Al Sector Público	0	0	0	0	0	0	0	0
- Subsidios a Municipios								
- Organismos no consolidados presupuestariamente								
- Otros								
- Al Sector Externo								
- Inversión Financiera	0	0	0	0	0	0	2.500.000	2.500.000
- Aportes de Capital								
- Concesión de Préstamos							2.500.000	2.500.000

ADMINISTRACION PROVINCIAL -Esquema Ahorro - Inversion - Financiamiento - en pesos

Ejercicio 2004

Concepto	Entes Autárquicos				Total Entes Autárquicos	Instituciones Seguridad Social		Total Instituciones Seg. Social
	D.P.P.	D.P.E.	D.P.O y S.S.	I.P.R.A.		Caja Compens. Policia	I.P.A.U.S.S.	
IX.CONTRIBUCIONES FIGURATIVAS	0	0	0	0	0	0	0	0
- Con Recursos de Administración Central								
- Con Recursos de Organismos Descentralizados								
X. GASTOS FIGURATIVOS	0	820.400	0	477.006	1.297.406	0	0	0
- Afect. Rec. de Adm. Central a Org. Descentralizados								
- Afect. Rec. de Org. Descentralizados a Adm. Central		820.400		477.006	1.297.406			
XI. FUENTES FINANCIERAS	0	0	0	0	0	1.000.000	0	1.000.000
- Disminución de la Inversión Financiera	0	0	0	0	0	1.000.000	0	1.000.000
- Disminución de Otros Activos Financieros								
- Remanentes de Ejercicios Anteriores								
- Endeudamiento Público e Increment. de Otros Pasivos	0	0	0	0	0	1.000.000	0	1.000.000
- Aportes Reintegrables								
- Colocación de deuda de corto y largo plazo								
- Uso del Crédito								
- Otros								
- Incremento del Patrimonio (sin movimiento)								
XII. APLICACIONES FINANCIERAS	2.050.000	1.503.825	151.000	0	3.704.825	0	0	0
- Inversión Financiera	0	0	0	0	0	0	0	0
- Adquisición de Títulos y Valores								
- Incremento de Otros Activos Financieros								
- Amortiz. Deuda y Disminución de Otros Pasivos	2.050.000	1.503.825	151.000	0	3.704.825	0	0	0
- Amortización de la Deuda Original	2.050.000	1.503.825	151.000		3.704.825			
- Amortización del Ajuste de la Deuda								
- Disminución del Patrimonio (sin movimiento)								

Ingresos totales	8.523.385	26.696.364	7.030.000	7.608.400	49.858.149	4.331.600	109.573.172	113.904.772
Egresos totales	8.523.385	26.696.364	7.030.000	7.608.400	49.858.149	4.300.000	109.573.172	113.873.172
Resultado definitivo	0	0	0	0	0	31.600	0	31.600

Administración Central
Total de Recursos Humanos
Clasificación Institucional y por Clases

JURISDICCION	TOTAL	PODER EJECUTIVO	PODER JUDICIAL	DEPENDENCIA ADM. PODER EJECUTIVO	MINISTERIO DE COORD. DE GABINETE	MINISTERIO DE TIENDAS Y ALIMENTOS	MINISTERIO DE EDUCACION Y CULTURA	MINISTERIO DE GOBIERNO TRABAJO SEGURIDAD JUSTICIA Y CULTO	MINISTERIO DE ECONOMIA HACIENDA Y FINANZAS	MINISTERIO DE OBRAS Y SERVICIOS PUBLICOS	MINISTERIO DE EDUCACION, ENERGIA Y TIENDAS	SECRETARIA DE REPOS. OFICIA DE GOBIERNO EN LA CIUDAD DE U.S.A.S.	MINISTERIO DE LA PRODUCCION	MINISTERIO DE SALUD	MINISTERIO DE DESARROLLO SOCIAL	SECRETARIA GENERAL DE GOBIERNO	MINISTERIO DE EVENTOS Y DEPORTE	SECRETARIA LEGAL Y TECNICA	TRIBUNAL DE CUENTAS	FISCALIA DE ESTADO
AGrupamientos																				
Autoridades Superiores	103	19		6	2	2	3	12	13	4	4	3	5	8	11	3	3			
PERSONAL DE GABINETE	245	45		19	4	3	19	32	26	12	6	1	16	12	19	13	15			
PERSONAL DIRECTIVO	172			7	1		18	21	37	8	4	7	31	15	2	11	3			
PERSONAL SUPERIOR	440			11	1		28	59	105	68	5	20	58	3	24	42	5			
PERSONAL ADMINISTRATIVO Y TÉCNICO	1.416	70		29	4		109	76	56	40	6	11	42	777	127	38	18			
PERSONAL OBRERO MAESTRANZA Y SERVICIOS	652	23					382	14	6	17	3	1	1	171	32		2			
PERSONAL DE SEGURIDAD	1.172																			
PERSONAL DE AERONÁUTICA	11																			
PERSONAL DEL S.A.T.	78															11				
TRIBUNAL DE CUENTAS	64															78				
FISCALÍA DE ESTADO	14																			
PERSONAL DEL PODER JUDICIAL	369		369																	
DOCENTES EGB1 Y 2	1.681						1.681													
DOCENTES EGB3, POLIMODAL Y TTP	635						635													
DOCENTES NIVEL SUPERIOR	25						25													
VACANTES	204													50	17					
TOTAL	7.281	157	369	72	12	5	2.902	1.386	380	149	28	43	153	1.036	232	198	46	35	64	14

Organismos Descentralizados
Total de Recursos Humanos
Clasificación Institucional y por Clases

ORGANISMOS	TOTAL ORGANISMOS DESCENTRALIZADOS	DIRECCION PROVINCIAL DE ENERGIA	DIRECCION PROVINCIAL DE OBRAS Y SERVICIOS SANTARIOS	DIRECCION PROVINCIAL DE PUERTOS	DIRECCION PROVINCIAL DE SALUD	INSTITUTO QUEGUINO DE TURISMO	INSTITUTO PROVINCIAL DE VIVIENDA	INSTITUTO PROVINCIAL DE REGULACION DE APUESTAS	TOTAL INSTITUCIONES DE LA SEGURIDAD SOCIAL	INSTITUTO PROVINCIAL AUTARQUICO UNIFICADO DE SEGURIDAD SOCIAL	CAJA COMPENSADORA DE LA POLICIA TERRITORIAL
AGRUPAMIENTOS											
AUTORIDADES SUPERIORES	10	2	1	2	2		2	1	13	13	
PERSONAL DE GABINETE	6	2					4				
PERSONAL DIRECTIVO	50	1	1	5	2	6	28	7	12	12	
PERSONAL SUPERIOR	147	15		2	21	11	78	20	47	47	
PERSONAL ADMINISTRATIVO Y TÉCNICO	351		53	25	77	12	76	108	123	123	
PERSONAL OBRERO MAESTRANZA Y SERVICIOS	24		24						3	3	
PERSONAL DE ENERGÍA	56	56									
VACANTES	13					5	8		23	23	
TOTAL	657	76	79	34	102	34	196	136	221	221	

JURISDICCION 01
PODER LEGISLATIVO DE LA PROVINCIA

REGISTRADO BAJO EL Nº 616

Administración Central
CRÉDITOS PRESUPUESTARIOS 2004
JURISDICCION: 111 01 PODER LEGISLATIVO
UNIDAD EJECUTORA: 01 PODER LEGISLATIVO
PROGRAMA:

Inciso	Partida Ppal.	Finalidad	Fun-ción	Fuente Finan.	Denominación	Crédito Anual
1		1	1	11	Gasto en personal	9.206.910
2		1	1	11	Bienes de consumo	140.150
3		1	1	11	Servicios no personales	4.050.018
4		1	1	11	Bienes de Uso	323.000
	40			11	Bienes de Uso sin disc.	323.000
	41			11	Bienes preexistentes	
	42			11	Construcciones	
	43			11	Maquinaria y equipamientos	
	48			11	Activos intangibles	
5				11	Transferencias	0
	50			11	Transferencias sin disc.	
	51			11	Transferencias a organismos públicos	
	52			11	Aportes a personas	
	53			11	Programas sociales o alimentarios	
	54			11	Planes de empleo	
	55			11	Aportes a instituciones comunitarias	
	56			11	Transferencias a la enseñanza privada	
	57			11	Jubilaciones y pensiones	
	58			11	Aportes a entidades benéficas y religiosas	
	59			11	Otras transferencias	
6				11	Activos financieros	0
	61			11	Aportes de capital	
	62			11	Préstamos a corto plazo	
	63			11	Préstamos a largo plazo	
	64			11	Títulos y valores	
	69			11	Otros activos financieros	
7				11	Servicios de la deuda pública	0
	70			11	Servicios de la deuda pública	
	71			11	Servicios de la deuda interna	
	72			11	Servicios de la deuda externa	
	73			11	Intereses	
	78			11	Disminución de otros pasivos	
	79			11	Conversión de la deuda	
8				11	Otros gastos	0
	80			11	Otros gastos a discriminar	
9				11	Gastos figurativos	0
	91			11	De la Administración Ctral. a Org.Desc.	
	92			11	De Org.Desc. a la Administración Ctral.	
	93			11	Gastos figurativos para aplicaciones fin.	
Total						13.720.078

1.DETALLE DE RECURSOS HUMANOS”

Jurisdicción: PODER LEGISLATIVO PROVINCIAL
Organismo:
Unidad de Organización:

PLANTA PERMANENTE	112
AUTORIDADES SUPERIORES	19
Legisladores	15
Secretarios	2
Prosecretarios	2
PERSONAL ADMINISTRATIVO Y TÉCNICO	70
Categoría 24	12
Categoría 23	2
Categoría 22	13
Categoría 21	9
Categoría 20	12
Categoría 19	7
Categoría 18	6
Categoría 17	3
Categoría 16	2
Categoría 15	4
PERSONAL OBRERO, MAESTRANZA Y SERVICIOS	23
Categoría 19	5
Categoría 18	2
Categoría 17	5
Categoría 15	4
Categoría 12	7
PLANTA TEMPORARIA	45
PERSONAL ADMINISTRATIVO Y TÉCNICO	45
Categoría 24	16
Categoría 23	23
Categoría 22	3
Categoría 21	3
TOTAL GENERAL	157

JURISDICCION 02
PODER JUDICIAL DE LA PROVINCIA

Administración Central
CRÉDITOS PRESUPUESTARIOS 2004

JURISDICCION: 11102 PODER JUDICIAL
UNIDAD EJECUTORA: 02 PODER JUDICIAL
PROGRAMA:

REGISTRADO BAJO EL N° 61

Inciso	Partida Ppal.	Finalidad	Fun-ción	Fuente Finan.	Denominación	Crédito Anual
1		1	2	11	Gasto en personal	23.085.805
2		1	2	11	Bienes de consumo	570.000
3		1	2	11	Servicios no personales	1.610.000
4		1	2	11	Bienes de Uso	940.000
	40			11	Bienes de Uso sin disc.	940.000
	41			11	Bienes preexistentes	
	42			11	Construcciones	
	43			11	Maquinaria y equipamientos	
	48			11	Activos intangibles	
5				11	Transferencias	0
	50			11	Transferencias sin disc.	
	51			11	Transferencias a organismos públicos	
	52			11	Aportes a personas	
	53			11	Programas sociales o alimentarios	
	54			11	Planes de empleo	
	55			11	Aportes a instituciones comunitarias	
	56			11	Transferencias a la enseñanza privada	
	57			11	Jubilaciones y pensiones	
	58			11	Aportes a entidades benéficas y religiosas	
	59			11	Otras transferencias	
6				11	Activos financieros	0
	61			11	Aportes de capital	
	62			11	Préstamos a corto plazo	
	63			11	Préstamos a largo plazo	
	64			11	Títulos y valores	
	69			11	Otros activos financieros	
7				11	Servicios de la deuda pública	0
	70			11	Servicios de la deuda pública	
	71			11	Servicios de la deuda interna	
	72			11	Servicios de la deuda externa	
	73			11	Intereses	
	78			11	Disminución de otros pasivos	
	79			11	Conversión de la deuda	
8				11	Otros gastos	0
	80			11	Otros gastos a discriminar	
9		1	2	11	Gastos figurativos	1.050.000
	91			11	De la Administración Ctral. a Org.Desc.	
	92			11	De Org.Desc. a la Administración Ctral.	
	93			11	Gastos figurativos para aplicaciones fin.	1.050.000
Total						27.255.805

1.DETALLE DE RECURSOS HUMANOS

Jurisdicción: PODER JUDICIAL DE LA PROVINCIA
Organismo:
Unidad de Organización:

PLANTA PERMANENTE	369
Juez Superior Tribunal	3
Defensor STJ	1
Fiscal STJ	1
Juez de Cámara	13
Secretario STJ	3
Director de Sumario y Conc.	1
Fiscal Defensor mayor	2
Juez de primera Instancia	16
Relator STJ	3
Defensor	5
Director del Registro de la Propiedad	1
Fiscal	6
Prosecretario STJ	3
Administrador	1
Prosecretario Defensor STJ	2
Prosecretario Fiscal STJ	1
Secretario de Cámara	7
Director	4
Medico Forense	4
Secretario de Primera Inst.	18
Peritos	4
Prosecretario	22
Oficial Mayor	39
Oficial	32
Escribiente	11
Escribiente Auxiliar	35
Auxiliar Administrativo	59
Auxiliar	41
Ayudante Segundo	7
Ayudante Tercero	13
Ayudante Cuarto	5
Ayudante Quinto	6
TOTAL GENERAL	369

JURISDICCION 10
DEPENDENCIA INMEDIATA DEL PODER EJECUTIVO

POLÍTICA DE GESTION DE LA JURISDICCION

METAS Y OBJETIVOS DE LA JURISDICCION PARA 2004

La Unidad Gobernador es el área que tiene a su cargo la atención integral de las actividades del titular del Poder Ejecutivo Provincial.

A través de la Dirección de Administración Financiera ejecuta la política presupuestaria del área.

Interviene en la organización de los asuntos institucionales y los compromisos que hacen a las funciones del Sr. Gobernador.

Se ocupa de las cuestiones relacionadas con su investidura, con las relaciones diplomáticas y protocolares y sus obligaciones a través del contacto diario de los problemas y necesidades que en forma directa plantean las instituciones, los sectores de la vida social y política, y la misma gente.

Coordina las entrevistas, la agenda diaria del Gobernador, las órdenes y comunicaciones con el Gabinete, las reuniones y los asuntos inherentes a sus funciones.

FUNCIONES DE LA JURISDICCION

- Entiende en la atención de las necesidades operativas inmediatas y mediatas de la Gobernación, el eficiente manejo de la logística y provisión de toda clase de bienes y servicios que hagan a la agilidad y eficiencia de la estructura destinada al área.
- Interviene en la organización de los viajes del Gobernador y en la gestión de los asuntos que ellos promuevan.
- Organiza la agenda y despacho del Gobernador.
- Coordina el uso y mantenimiento de la Residencia del Gobernador y viviendas oficiales.
- Interviene en el servicio de seguridad y custodia del Gobernador y su residencia.
- Dirige las actividades de los organismos de su dependencia, supervisa el correcto y ágil cumplimiento de las misiones asignadas a cada uno de ellos, estableciendo mecanismos que aseguren un eficiente desempeño.
- Propone los planes de acción y programas anuales de los organismos de su jurisdicción.
- Dirige la gestión económica-financiera, contable y patrimonial de su jurisdicción.
- Propone el proyecto de presupuesto anual de su jurisdicción, lo ejecuta y audita su cumplimiento estableciendo normas de administración general, patrimonial, contable y legal.
- Entiende en la elaboración y planificación de los programas especiales que se ejecutarán en la órbita y bajo la supervisión directa del poder ejecutivo provincial.
- Coordina con las autoridades nacionales y fuerzas armadas todo lo atinente a la seguridad provincial.
- Coordina los planes de acción de la unidad antártica.
- Asiste a cualquier Ministerio y repartición pública de cualquier orden y la comunidad en general que lo necesite en caso de catástrofe o situación coyuntural de emergencia.
- Asiste al Gobernador de la Provincia en todo lo relacionado con la difusión de los planes y actos de gobierno, la publicidad institucional, publicaciones oficiales, establece, controla y supervisa las entrevistas que el Gobernador conceda a los medios televisivos y radiales, agencias de noticias y medios gráficos.
- Organiza la agenda de entrevistas diarias del Gobernador con sus Ministros, colaboradores directos y miembros de otras áreas de la administración central, organismos descentralizados y de otros poderes provinciales y municipales.
- Coordina con las demás autoridades provinciales y municipales la asistencia del Gobernador a los actos oficiales, tomando conocimiento previo de las alocuciones que se darán en la ocasión.
- Coordina y enlaza las acciones de la unidad gobernador con las demás estructuras ministeriales.
- Genera espacios de interacción con la sociedad y en particular con las áreas de juventud y grupos carecientes que merezcan prioritaria atención.
- Genera políticas de integración con la comunidad y las acciones de asistencia inmediata en casos especiales.

- Ejecutar los programas especiales denominados Programa de Capacitación e Integración de Jóvenes Fueguinos y Programa de Profesionalización del Empleado Público que se han incorporado como políticas presupuestarias para la jurisdicción.
- Ejecutar en coordinación con el Ministerio de Economía el presupuesto anual en forma eficiente y propendiendo a la economía de recursos.
- Generar las políticas de integración, contención y regeneración de lazos institucionales con las distintas estructuras y grupos sociales.
- Establecer vínculos de interrelación efectiva con organismos no gubernamentales y asociaciones civiles en materia de fortalecimiento de las instituciones sociales.
- Generar espacios de discusión de las problemáticas provinciales y su relación con el ámbito nacional y regional.

Administración Central
CRÉDITOS PRESUPUESTARIOS 2004
JURISDICCION: 03 10 DEPENDENCIA INMEDIATA DEL PODER EJECUTIVO
UNIDAD EJECUTORA:
PROGRAMA:

Inciso	Partida Ppal.	Finalidad	Función	Fuente Finan.	Denominación	Crédito Anual
1					11 Gasto en personal	3.011.208
2					11 Bienes de consumo	617.000
3					11 Servicios no personales	1.831.000
4					11 Bienes de Uso	162.000
	40				11 Bienes de Uso sin disc.	45.000
	41				11 Bienes preexistentes	0
	42				11 Construcciones	0
	43				11 Maquinaria y equipamientos	117.000
	48				11 Activos intangibles	0
5					11 Transferencias	847.000
	50				11 Transferencias sin disc.	0
	51				11 Transferencias a organismos públicos	412.000
	52				11 Aportes a personas	300.000
	53				11 Programas sociales o alimentarios	0
	54				11 Planes de empleo	0
	55				11 Aportes a instituciones comunitarias	0
	56				11 Transferencias a la enseñanza privada	0
	57				11 Jubilaciones y pensiones	0
	58				11 Aportes a entidades benéficas y religiosas	0
	59				11 Otras transferencias	135.000
6					11 Activos financieros	0
	61				11 Aportes de capital	0
	62				11 Préstamos a corto plazo	0
	63				11 Préstamos a largo plazo	0
	64				11 Títulos y valores	0
	69				11 Otros activos financieros	0
7					11 Servicios de la deuda pública	0
	70				11 Servicios de la deuda pública	0
	71				11 Servicios de la deuda interna	0
	72				11 Servicios de la deuda externa	0
	73				11 Intereses	0
	78				11 Disminución de otros pasivos	0
	79				11 Conversión de la deuda	0
8					11 Otros gastos	0
	80				11 Otros gastos a discriminar	0
9					11 Gastos figurativos	0
	91				11 De la Administración Ctrial. a Org.Desc.	0
	92				11 De Org.Desc. a la Administración Ctrial.	0
	93				11 Gastos figurativos para aplicaciones fin.	0
Total						6.468.208

ORGANIGRAMA DE LA JURISDICCION

10 - DEPENDENCIA INMEDIATA DEL PODER EJECUTIVO

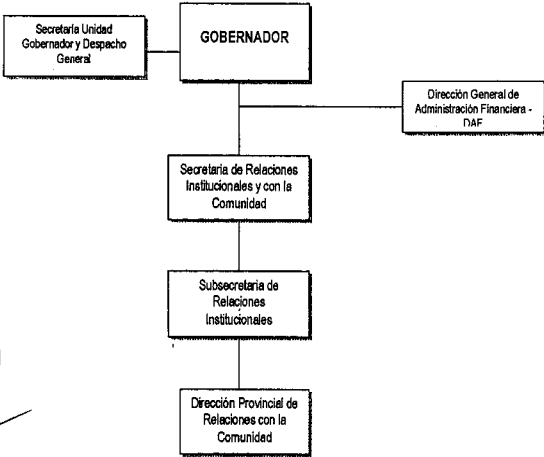

Administración Central
CRÉDITOS PRESUPUESTARIOS 2004
JURISDICCIÓN: 03 10 DEPENDENCIA INMEDIATA DEL PODER EJECUTIVO
UNIDAD EJECUTORA: 101 Unidad Gobernador
PROGRAMA:

Inciso	Partida Ppal.	Finalidad	Función	Fuente Finan.	Denominación	Crédito Anual
1		1	3	11	Gasto en personal	528.694
2		1	3	11	Bienes de consumo	45.000
3		1	3	11	Servicios no personales	320.000
4		1	3	11	Bienes de Uso	10.000
	40			11	Bienes de Uso sin disc.	
	41			11	Bienes preexistentes	
	42			11	Construcciones	
	43			11	Maquinaria y equipamientos	10.000
	48			11	Activos intangibles	
5				11	Transferencias	0
	50			11	Transferencias sin disc.	
	51			11	Transferencias a organismos públicos	
	52			11	Aportes a personas	
	53			11	Programas sociales o alimentarios	
	54			11	Planes de empleo	
	55			11	Aportes a instituciones comunitarias	
	56			11	Transferencias a la enseñanza privada	
	57			11	Jubilaciones y pensiones	
	58			11	Aportes a entidades benéficas y religiosas	
	59			11	Otras transferencias	
6				11	Activos financieros	0
	61			11	Aportes de capital	
	62			11	Préstamos a corto plazo	
	63			11	Préstamos a largo plazo	
	64			11	Títulos y valores	
	69			11	Otros activos financieros	
7				11	Servicios de la deuda pública	0
	70			11	Servicios de la deuda pública	
	71			11	Servicios de la deuda interna	
	72			11	Servicios de la deuda externa	
	73			11	Intereses	
	78			11	Disminución de otros pasivos	
	79			11	Conversión de la deuda	
8				11	Otros gastos	0
	80			11	Otros gastos a discriminar	
9				11	Gastos figurativos	0
	91			11	De la Administración Ctral. a Org.Desc.	
	92			11	De Org.Desc. a la Administración Ctral.	
	93			11	Gastos figurativos para aplicaciones fin.	
Total						903.694

Administración Central
CRÉDITOS PRESUPUESTARIOS 2004
JURISDICCIÓN: 03 10 DEPENDENCIA INMEDIATA DEL PODER EJECUTIVO
UNIDAD EJECUTORA: 103 Dirección de Ceremonial y Protocolo
PROGRAMA:

Inciso	Partida Ppal.	Finalidad	Función	Fuente Finan.	Denominación	Crédito Anual
1		1	3	11	Gasto en personal	320.306
2		1	3	11	Bienes de consumo	60.000
3		1	3	11	Servicios no personales	200.000
4				11	Bienes de Uso	0
	40			11	Bienes de Uso sin disc.	
	41			11	Bienes preexistentes	
	42			11	Construcciones	
	43			11	Maquinaria y equipamientos	
	48			11	Activos intangibles	
5				11	Transferencias	0
	50			11	Transferencias sin disc.	
	51			11	Transferencias a organismos públicos	
	52			11	Aportes a personas	
	53			11	Programas sociales o alimentarios	
	54			11	Planes de empleo	
	55			11	Aportes a instituciones comunitarias	
	56			11	Transferencias a la enseñanza privada	
	57			11	Jubilaciones y pensiones	
	58			11	Aportes a entidades benéficas y religiosas	
	59			11	Otras transferencias	
6				11	Activos financieros	0
	61			11	Aportes de capital	
	62			11	Préstamos a corto plazo	
	63			11	Préstamos a largo plazo	
	64			11	Títulos y valores	
	69			11	Otros activos financieros	
7				11	Servicios de la deuda pública	0
	70			11	Servicios de la deuda pública	
	71			11	Servicios de la deuda interna	
	72			11	Servicios de la deuda externa	
	73			11	Intereses	
	78			11	Disminución de otros pasivos	
	79			11	Conversión de la deuda	
8				11	Otros gastos	0
	80			11	Otros gastos a discriminar	
9				11	Gastos figurativos	0
	91			11	De la Administración Ctral. a Org.Desc.	
	92			11	De Org.Desc. a la Administración Ctral.	
	93			11	Gastos figurativos para aplicaciones fin.	
Total						580.306

Administración Central
CRÉDITOS PRESUPUESTARIOS 2004
JURISDICCIÓN: 03 10 DEPENDENCIA INMEDIATA DEL PODER EJECUTIVO
UNIDAD EJECUTORA: 102 Dirección General de Administración Financiera
PROGRAMA:

Inciso	Partida Ppal.	Finalidad	Función	Fuente Finan.	Denominación	Crédito Anual
1		1	3	11	Gasto en personal	1.458.069
2		1	3	11	Bienes de consumo	377.000
3		1	3	11	Servicios no personales	850.000
4		1	3	11	Bienes de Uso	35.000
	40			11	Bienes de Uso sin disc.	
	41			11	Bienes preexistentes	
	42			11	Construcciones	
	43			11	Maquinaria y equipamientos	35.000
	48			11	Activos intangibles	
5				11	Transferencias	0
	50			11	Transferencias sin disc.	
	51			11	Transferencias a organismos públicos	
	52			11	Aportes a personas	
	53			11	Programas sociales o alimentarios	
	54			11	Planes de empleo	
	55			11	Aportes a instituciones comunitarias	
	56			11	Transferencias a la enseñanza privada	
	57			11	Jubilaciones y pensiones	
	58			11	Aportes a entidades benéficas y religiosas	
	59			11	Otras transferencias	
6				11	Activos financieros	0
	61			11	Aportes de capital	
	62			11	Préstamos a corto plazo	
	63			11	Préstamos a largo plazo	
	64			11	Títulos y valores	
	69			11	Otros activos financieros	
7				11	Servicios de la deuda pública	0
	70			11	Servicios de la deuda pública	
	71			11	Servicios de la deuda interna	
	72			11	Servicios de la deuda externa	
	73			11	Intereses	
	78			11	Disminución de otros pasivos	
	79			11	Conversión de la deuda	
8				11	Otros gastos	0
	80			11	Otros gastos a discriminar	
9				11	Gastos figurativos	0
	91			11	De la Administración Ctral. a Org.Desc.	
	92			11	De Org.Desc. a la Administración Ctral.	
	93			11	Gastos figurativos para aplicaciones fin.	
Total						2.720.069

Administración Central
CRÉDITOS PRESUPUESTARIOS 2004
JURISDICCIÓN: 03 10 DEPENDENCIA INMEDIATA DEL PODER EJECUTIVO
UNIDAD EJECUTORA: 104 Secretaría de Medios e Información Pública
PROGRAMA:

Inciso	Partida Ppal.	Finalidad	Función	Fuente Finan.	Denominación	Crédito Anual
1		4	2	11	Gasto en personal	523.992
2		4	2	11	Bienes de consumo	35.000
3		4	2	11	Servicios no personales	113.500
4				11	Bienes de Uso	0
	40			11	Bienes de Uso sin disc.	
	41			11	Bienes preexistentes	
	42			11	Construcciones	
	43			11	Maquinaria y equipamientos	
	48			11	Activos intangibles	
5				11	Transferencias	0
	50			11	Transferencias sin disc.	
	51			11	Transferencias a organismos públicos	
	52			11	Aportes a personas	
	53			11	Programas sociales o alimentarios	
	54			11	Planes de empleo	
	55			11	Aportes a instituciones comunitarias	
	56			11	Transferencias a la enseñanza privada	
	57			11	Jubilaciones y pensiones	
	58			11	Aportes a entidades benéficas y religiosas	
	59			11	Otras transferencias	
6				11	Activos financieros	0
	61			11	Aportes de capital	
	62			11	Préstamos a corto plazo	
	63			11	Préstamos a largo plazo	
	64			11	Títulos y valores	
	69			11	Otros activos financieros	
7				11	Servicios de la deuda pública	0
	70			11	Servicios de la deuda pública	
	71			11	Servicios de la deuda interna	
	72			11	Servicios de la deuda externa	
	73			11	Intereses	
	78			11	Disminución de otros pasivos	
	79			11	Conversión de la deuda	
8				11	Otros gastos	0
	80			11	Otros gastos a discriminar	
9				11	Gastos figurativos	0
	91			11	De la Administración Ctral. a Org.Desc.	
	92			11	De Org.Desc. a la Administración Ctral.	
	93			11	Gastos figurativos para aplicaciones fin.	
Total						672.492

Administración Central

CRÉDITOS PRESUPUESTARIOS 2004

JURISDICCIÓN: 03 10 DEPENDENCIA INMEDIATA DEL PODER EJECUTIVO
UNIDAD EJECUTORA: 105 Secretaría de Relaciones Institucionales con la Comunidad
PROGRAMA:

Inciso	Partida Ppal.	Finalidad	Función	Fuente Finan.	Denominación	Crédito Anual
1		3	5	11	Gasto en personal	180.148
2		3	5	11	Bienes de consumo	35.000
3		3	5	11	Servicios no personales	132.500
4		3	5	11	Bienes de Uso	72.000
	40			11	Bienes de Uso sin disc.	
	41			11	Bienes preexistentes	
	42			11	Construcciones	
	43			11	Maquinaria y equipamientos	72.000
	48			11	Activos intangibles	
5		3	5	11	Transferencias	192.000
	50			11	Transferencias sin disc.	
	51			11	Transferencias a organismos públicos	192.000
	52			11	Aportes a personas	
	53			11	Programas sociales o alimentarios	
	54			11	Planes de empleo	
	55			11	Aportes a instituciones comunitarias	
	56			11	Transferencias a la enseñanza privada	
	57			11	Jubilaciones y pensiones	
	58			11	Aportes a entidades benéficas y religiosas	
	59			11	Otras transferencias	
6				11	Activos financieros	0
	61			11	Aportes de capital	
	62			11	Préstamos a corto plazo	
	63			11	Préstamos a largo plazo	
	64			11	Títulos y valores	
	69			11	Otros activos financieros	
7				11	Servicios de la deuda pública	0
	70			11	Servicios de la deuda pública	
	71			11	Servicios de la deuda interna	
	72			11	Servicios de la deuda externa	
	73			11	Intereses	
	78			11	Disminución de otros pasivos	
	79			11	Conversión de la deuda	
8				11	Otros gastos	0
	80			11	Otros gastos a discriminar	
9				11	Gastos figurativos	0
	91			11	De la Administración Ctral. a Org.Desc.	
	92			11	De Org.Desc. a la Administración Ctral.	
	93			11	Gastos figurativos para aplicaciones fin.	
Total						611.648

Administración Central

CRÉDITOS PRESUPUESTARIOS 2004

JURISDICCIÓN: 03 10 DEPENDENCIA INMEDIATA DEL PODER EJECUTIVO
UNIDAD EJECUTORA: 01 Programa de Capacitación e Integración de Jóvenes Fueguinos
PROGRAMA:

Inciso	Partida Ppal.	Finalidad	Función	Fuente Finan.	Denominación	Crédito Anual
1		3	43	11	Gasto en personal	
2		3	43	11	Bienes de consumo	30.000
3				11	Servicios no personales	100.000
4				11	Bienes de Uso	0
	40			11	Bienes de Uso sin disc.	
	41			11	Bienes preexistentes	
	42			11	Construcciones	
	43			11	Maquinaria y equipamientos	
	48			11	Activos intangibles	
5		3	43	11	Transferencias	300.000
	50			11	Transferencias sin disc.	
	51			11	Transferencias a organismos públicos	
	52			11	Aportes a personas	300.000
	53			11	Programas sociales o alimentarios	
	54			11	Planes de empleo	
	55			11	Aportes a instituciones comunitarias	
	56			11	Transferencias a la enseñanza privada	
	57			11	Jubilaciones y pensiones	
	58			11	Aportes a entidades benéficas y religiosas	
	59			11	Otras transferencias	
6				11	Activos financieros	0
	61			11	Aportes de capital	
	62			11	Préstamos a corto plazo	
	63			11	Préstamos a largo plazo	
	64			11	Títulos y valores	
	69			11	Otros activos financieros	
7				11	Servicios de la deuda pública	0
	70			11	Servicios de la deuda pública	
	71			11	Servicios de la deuda interna	
	72			11	Servicios de la deuda externa	
	73			11	Intereses	
	78			11	Disminución de otros pasivos	
	79			11	Conversión de la deuda	
8				11	Otros gastos	0
	80			11	Otros gastos a discriminar	
9				11	Gastos figurativos	0
	91			11	De la Administración Ctral. a Org.Desc.	
	92			11	De Org.Desc. a la Administración Ctral.	
	93			11	Gastos figurativos para aplicaciones fin.	
Total						430.000

Administración Central

CRÉDITOS PRESUPUESTARIOS 2004

JURISDICCIÓN: 03 10 DEPENDENCIA INMEDIATA DEL PODER EJECUTIVO
UNIDAD EJECUTORA: 02 Programa de Capacitación y Profesion. Del Empleado Público
PROGRAMA:

Inciso	Partida Ppal.	Finalidad	Función	Fuente Finan.	Denominación	Crédito Anual
1		3	5	11	Gasto en personal	
2		3	5	11	Bienes de consumo	35.000
3		3	5	11	Servicios no personales	115.000
4		3	5	11	Bienes de Uso	45.000
	40			11	Bienes de Uso sin disc.	45.000
	41			11	Bienes preexistentes	
	42			11	Construcciones	
	43			11	Maquinaria y equipamientos	
	48			11	Activos intangibles	
5		3	5	11	Transferencias	355.000
	50			11	Transferencias sin disc.	
	51			11	Transferencias a organismos públicos	220.000
	52			11	Aportes a personas	
	53			11	Programas sociales o alimentarios	
	54			11	Planes de empleo	
	55			11	Aportes a instituciones comunitarias	
	56			11	Transferencias a la enseñanza privada	
	57			11	Jubilaciones y pensiones	
	58			11	Aportes a entidades benéficas y religiosas	
	59			11	Otras transferencias	135.000
6				11	Activos financieros	0
	61			11	Aportes de capital	
	62			11	Préstamos a corto plazo	
	63			11	Préstamos a largo plazo	
	64			11	Títulos y valores	
	69			11	Otros activos financieros	
7				11	Servicios de la deuda pública	0
	70			11	Servicios de la deuda pública	
	71			11	Servicios de la deuda interna	
	72			11	Servicios de la deuda externa	
	73			11	Intereses	
	78			11	Disminución de otros pasivos	
	79			11	Conversión de la deuda	
8				11	Otros gastos	0
	80			11	Otros gastos a discriminar	
9				11	Gastos figurativos	0
	91			11	De la Administración Ctral. a Org.Desc.	
	92			11	De Org.Desc. a la Administración Ctral.	
	93			11	Gastos figurativos para aplicaciones fin.	
Total						550.000

1.DETALLE DE RECURSOS HUMANOS

Jurisdicción: 10 - DEPENDENCIA INMEDIATA DEL PODER EJECUTIVO

PLANTA PERMANENTE	72
AUTORIDADES SUPERIORES	6
Gobernador	1
Vice-Gobernador	1
Secretario	2
Subsecretarios	1
Director Provincial	1
PERSONAL DE GABINETE	19
Secretario Unidad Gobernador	1
Secretario de Despacho	5
Jefe Unidad Coordinación	5
Jefe Unidad Enlace	1
Jefe Oficina Provincial	3
Auxiliar técnico	4
PERSONAL DIRECTIVO	7
Director General	1
Subdirector General	1
Director	5
PERSONAL SUPERIOR	11
Jefe de Departamento	5
Jefe de División	6
PERSONAL ADMINISTRATIVO Y TÉCNICO	29
Categoría 24	3
Categoría 22	3
Categoría 19	4
Categoría 18	1
Categoría 17	7
Categoría 15	1
Categoría 14	6
Categoría 12	1
Categoría 10	3
TOTAL GENERAL	72

JURISDICCION 90

SECRETARÍA DE RELACIONES INTERNACIONALES Y PROGRAMAS ESPECIALES

POLITICA DE GESTIÓN DE LA JURISDICCIÓN

La actual gestión de Gobierno del FUP ha decidido otorgarle entidad presupuestaria a los distintos programas especiales o aquellas actividades específicas que por su naturaleza o relevancia constituyen prioridades de la gestión.

Es también una prioridad generar una fuerte representación y difusión de las oportunidades de inversión e intercambio comerciales y la promoción del turismo aprovechando la red de los servicios consulares de las naciones del mundo, promoviendo la integración regional e intercontinental.

En ese sentido se procura llevar adelante una política destinada a fortalecer los vínculos con las Universidades, las Organizaciones Internacionales, los organismos gubernamentales y no gubernamentales internacionales, fundaciones, embajadas, consulados y demás organizaciones científicas y culturales del resto del mundo.

El principal propósito de estos vínculos será generar oportunidades para el intercambio cultural y educativo de nuestros jóvenes fueguinos, la capacitación profesional del personal del sector público, la promoción del turismo, la organización de eventos, seminarios y conferencias, el fortalecimiento de las relaciones internacionales y la gestión de fuentes de financiamiento internacional para programas y proyectos de inversión.

Consecuentemente, a estos programas o actividades se les asigna los medios financieros y recursos humanos, así como aquellas inversiones necesarias para su ejecución y cumplimiento de objetivos y metas.

Cada uno de los programas tienen un desarrollo de sus objetivos y cuantifica los medios necesarios para lograrlos, así como establece indicadores de la problemática que tiene por fin resolver y medir su evolución a lo largo de su gestión.

Estos programas constituyen un compromiso de aliviar o solucionar los diversos conflictos y problemas que vive la sociedad, así como llevar adelante un conjunto de iniciativas y proyectos destinados a potenciar el desarrollo social y económico de la Provincia.

Algunos de éstos, tienen por finalidad brindar oportunidades a los jóvenes fueguinos de encontrar solución a su problemática laboral o medios para solventar sus estudios terciarios y universitarios, así como la necesaria integración y compromiso de sus beneficiarios con un proceso de participación y acción comunitaria solidaria.

Otros vienen a atacar serios problemas sociales que requieren urgente solución, cuyas acciones necesitan una asignación financiera específica a partir de la identificación de estos casos y su urgente auxilio y atención.

Se consideran también, programas de capacitación a personas que sufren el desempleo o el desamparo social, de manera de brindarle la oportunidad de obtener el conocimiento y experiencia en un oficio o profesión, así como la posibilidad de insertarlos en la plaza laboral del sector comercial, industrial o productivo.

También se encuentran contemplados los planes especiales para abordar temáticas vinculadas con la protección del medio ambiente, el tratamiento de problemáticas de la salud, la educación, la juventud, la tercera edad, la investigación científica, la promoción del turismo, de ofertas exportables, de la promoción de inversiones, de oportunidades comerciales, y todas aquellas iniciativas y programas destinados a promover el desarrollo social y económico de Tierra del Fuego y su inserción en el Mundo.

METAS Y OBJETIVOS DE LA JURISDICCIÓN PARA 2004

- Implementar programas vinculados con la capacitación e inserción laboral de jóvenes hijos de familias originarias o radicadas en Tierra del Fuego que se encuentran transitoriamente en otras jurisdicciones cursando estudios terciarios o universitarios, procurando su integración y compromiso con acciones sociales y comunitarias.
- Coordinar los programas de integración con lo demás organismos públicos nacionales y provinciales y los privados para diseñar y ejecutar un programa destinado a brindar la máxima cobertura y políticas de promoción social y laboral.
- Capacitar, profesionalizar y ubicar laboralmente a las personas que transitoriamente se encuentran con coberturas de planes sociales o laborales, aprovechando los medios e infraestructuras oficiales, tanto desde la órbita Nacional, Provincial o Municipal.
- Elaborar los estudios y reformas necesarias para asegurar el mayor grado de eficacia en la Administración Pública Provincial, logrando el perfeccionamiento de sus empleados mediante programas de capacitación y profesionalización de los agentes públicos a través de convenios con Universidades Nacionales o Provinciales y sus sedes académicas en Tierra del Fuego, u otros organismos públicos o privados dedicados a la capacitación profesional.
- Estimular la participación del voluntariado y los jóvenes en la atención directa de la problemática social de la provincia, creando programas de "guardas sociales", de apoyo a

la reactivación laboral y productiva, el cuidado y preservación del medio ambiente, y otras actividades asociadas al deporte, la cultura, la capacitación laboral, etc.

- Establecer vínculos con las embajadas y agregadurías comerciales para la firma de acuerdos de cooperación, proyectos de inversión y programas de promoción social y económica.
- Suscribir convenios con Universidades de todas las Naciones del Mundo para el intercambio educativo y cultural de los jóvenes de Tierra del Fuego.
- Promover la capacitación profesional de los ciudadanos y trabajadores públicos y privados, aprovechando los medios tecnológicos y de comunicación con el resto del mundo, a través de universidades y centros de estudios de las naciones más desarrolladas.
- Fortalecer la relación comercial e institucional con las distintas cámaras de comercio, de la industria y demás asociaciones con representación diplomática en nuestro país.
- Todas las demás actividades y programas destinados a difundir el potencial turístico, comercial e industrial de Tierra del Fuego, sus beneficios fiscales y arancelarios, de su cultura y sus valores históricos y humanos en el Mundo entero.
- La Secretaría de Relaciones Internacionales y Programas Especiales tendrá asiento en la Ciudad Autónoma de Buenos Aires.

ORGANIGRAMA DE LA JURISDICCIÓN

90 - SECRETARÍA DE RELACIONES INTERNACIONALES Y PROGRAMAS ESPECIALES

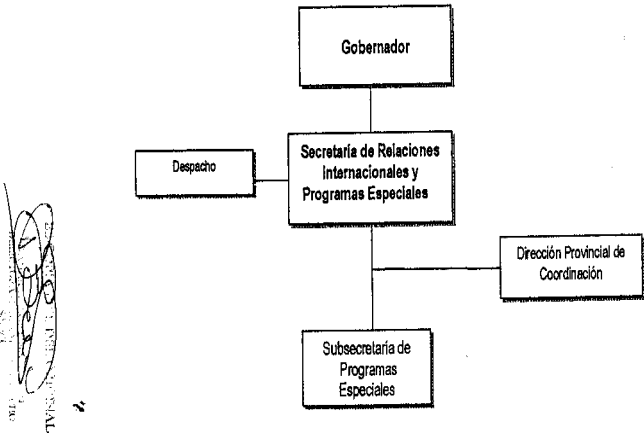

JURISDICCIÓN: 90 - PROGRAMAS ESPECIALES
UNIDAD DE ORGANIZACIÓN PRESUPUESTARIA: 91 - PROGRAMAS ESPECIALES

LISTADO DE ACTIVIDADES ESPECÍFICAS O PROGRAMÁTICAS

Código	Denominación	Unidad Ejecutora	Crédito	Descripción y Alcance	Metas en unidades físicas		
					Denominación	Unidad de Medida	Cantidad
01	Programa de Capacitación e Integración de Jóvenes Fueguinos residentes en otras jurisdicciones	Subsecretaría de Programas Especiales	\$ 430.000.-	Se trata de integrar a un gran número de jóvenes de Tierra del Fuego que por razones de estudios o familiares se encuentran residiendo en otro lugar del país, en tareas comunitarias y asistenciales, apoyando a las personas con problemas de discapacidad, derivados por razones de salud, ancianos, casos sociales. Así como a otros jóvenes que necesitan orientación universitaria o su radicación en dichas ciudades.	Asistencia directa a personas con problemas de salud o discapacidad	Personas	500
		Ministerio de Desarrollo Social			Orientación a jóvenes que buscan carrera universitaria y su radicación	Jóvenes	350
		Representación del Gobierno en Buenos Aires					165
		Ministerio de Educación y Cultura			Cursos de capacitación	Curso	5
02	Programa de Capacitación y Profesionalización del Personal de la Administración Pública	Subsecretaría de Programas Especiales		Resulta imprescindible encarar un programa de capacitación y profesionalización al personal y funcionarios de la	Curso de Capacitación en Administración de Recursos Humanos	Persona capacitada	2
		Universidades					90
Provincial	Nacionales y Provinciales		\$ 550.000.-	Administración Pública Provincial, con el objeto de lograr una mayor eficiencia y eficacia de la gestión administrativa y de los niveles técnicos y profesionales de las distintas áreas y especialidades de la Administración (Salud, Educación, Gabinetes Sociales, Administración Financiera, Contabilidad Pública, Administración de Bienes, etc.)	Curso de Especialización Funcionarios de Carrera	Curso	2
	Unidades Académicas					Persona capacitada	65
	Fundaciones				Curso de Capacitación en Administración Financiera	Curso	2
	Organismos Nacionales					Persona capacitada	80
	Ministerio de Educación y Cultura				Curso de Capacitación en Administración de Bienes y Contrataciones	Curso	4
	Instituto Provincial de Capacitación					Persona capacitada	130
					Curso de Capacitación en Administración Hospitalaria	Curso	2
						Persona capacitada	38
					Curso de Capacitación para Gabinetes Sociales	Curso	3
						Persona capacitada	150

JURISDICCION 11
MINISTERIO DE COORDINACIÓN DE GABINETE

POLÍTICAS DE GESTIÓN DE LA JURISDICCIÓN

El Ministerio de Coordinación de Gabinete tiene como principal misión la de lograr una adecuada integración de las políticas centrales que se adoptan en el máximo nivel político de la Administración Provincial y coordinar su ejecución a través de las distintas jurisdicciones y organismos que la componen.

Dicha función alcanza la interacción con los demás Poderes y Organismos de la Provincia, así como la relación institucional con los organismos Internacionales, de la Administración Nacional, Provinciales y Municipales, procurando el logro de los objetivos y estrategias del Gobierno Provincial a lo largo de su gestión.

En tal sentido, diseña, propone y ejecuta políticas y programas tendientes a perfeccionar la gestión y organización de la Administración Provincial, con el fin de favorecer una mayor eficiencia en los procedimientos aplicados y una mejor eficacia en la consecución de sus objetivos.

Asimismo, participa en la relación con los demás sectores de la sociedad, coordinando las acciones del gobierno y compatibilizándolas con los requerimientos que se formulan, y velando por el cumplimiento de las metas y objetivos planteados.

Por su carácter institucional, interviene en el proceso de selección y calificación de los postulantes a cubrir los cargos del Poder Judicial integrando el Consejo de la Magistratura como miembro representante del Gobierno Provincial con las facultades que éste le asigna.

Por último, ejerce la representación del Gobierno de la Provincia ante organismos nacionales e internacionales, tanto en cuestiones de orden internacional o federal, como en las relaciones institucionales, sociales, económicas y políticas que le sean encomendadas.

POLÍTICAS DE GESTION DE LA JURISDICCION

Las políticas de gestión para el ejercicio 2004 son las siguientes:

1. Participar en las relaciones con el Poder Legislativo y Judicial, contribuyendo al mejor entendimiento político y el desarrollo de las acciones de gobierno cuyo alcance requieren de una ágil y eficiente interacción.
2. Afianzar y ampliar las acciones de planeamiento y control estratégico en las políticas públicas en general, sociales y económicas en particular.
3. Efectuar el seguimiento de la implementación de los programas y acciones previstas en los contenidos del plan de gobierno y el Presupuesto Provincial.
4. Poner en marcha un programa destinado a elaborar estrategias integrales para apoyar las actividades emergentes de la mesa de diálogo y participación con los distintos sectores de la sociedad de Tierra del Fuego.
5. Conformar un ámbito de discusión y análisis del conjunto de políticas públicas y decisiones aplicadas a resolver las diversas problemáticas de la Provincia, propiciando un estudio estratégico y los planes de acción del Estado Provincial.
6. Coordinar con las demás jurisdicciones y organismos la incorporación de nuevas formas de gestión para la modernización del Estado Provincial, con el fin de mejorarlas cualitativamente, generando las organizacionales que permitan una gestión más eficiente.
7. Evaluar las propuestas de cambios estructurales estableciendo criterios, factores y variables a aplicar para el estudio de la distintas problemáticas.
8. Coordinar el análisis, relevamiento y rediseño de estructuras, funciones, competencias y la reingeniería de procesos de la administración provincial y sus entes descentralizados y autárquicos.
9. Participar de los eventos y acuerdos internacionales y federales, procurando lograr el máximo entendimiento y beneficios en las relaciones bilaterales o multilaterales con el Estado Nacional, las Provincias, Municipios, demás naciones y organizaciones públicas y privadas de todo orden.
10. Representar al Gobierno de la Provincia en el proceso de selección y calificación de los postulantes a ocupar cargos o funciones en el Poder Judicial de la Provincia.

METAS Y OBJETIVOS DE LA JURISDICCIÓN PARA 2004

- Lograr un mejor entendimiento entre el Gobierno Provincial y las instituciones de la Provincia con el objeto de resaltar las coincidencias políticas y programáticas en base al consenso y la participación.
- Diseñar con las demás jurisdicciones del Gobierno y las organizaciones sociales un plan estratégico con miras al desarrollo humano y económico de nuestra Provincia.
- Intervenir en el estudio y propuesta legislativa referencia a la fijación de los límites geográficos de la Provincia.
- Iniciar las gestiones con el Estado Nacional para implementar programas de fortalecimiento Institucional e innovación tecnológica.
- Proponer y participar con la Nación y otras provincias en la discusión de programas de coparticipación y planes federales.
- Participar en el estudio integral sobre los potenciales proyectos para dotar a la zona norte de la Provincia de infraestructura portuaria y mejorar las comunicaciones marítimas, aéreas y viales.
- Intervenir en coordinación con el Ministerio de Economía y Finanzas ante organismos internacionales de crédito y entidades financieras, con el fin de obtener el financiamiento destinado a la ejecución de las principales obras para el crecimiento de Tierra del Fuego.
- Articular en las relaciones del Poder Ejecutivo y Legislativo de la Provincia en la sanción de las leyes de destinadas a resolver la problemática de fomento y desarrollo socioeconómico.

ORGANIGRAMA DE LA JURISDICCIÓN
11 – MINISTERIO DE COORDINACIÓN DE GABINETE

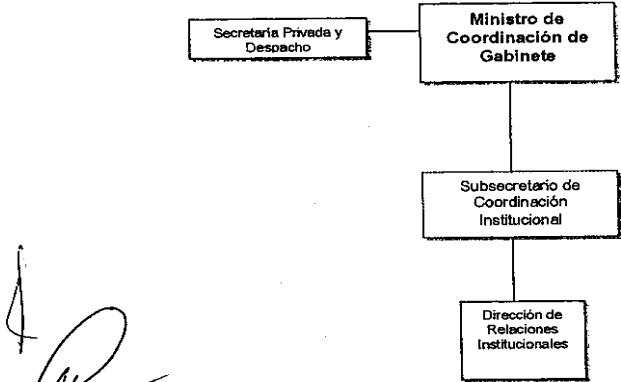

Administración Central
CRÉDITOS PRESUPUESTARIOS 2004
JURISDICCIÓN: 03 11 MINISTERIO DE COORDINACIÓN DE GABINETE
UNIDAD EJECUTORA: 101 Total de la Jurisdicción
PROGRAMA:

Inciso	Partida Pal.	Finan- lidad	Funcion	Fuente Finan.	Denominación	Crédito Anual
1		1	15	11	Gasto en personal	740.412
2		1	15	11	Bienes de consumo	14.200
3		1	15	11	Servicios no personales	275.530
4		1	15	11	Bienes de Uso	2.875
	40			11	Bienes de Uso sin disc.	
	41			11	Bienes preexistentes	
	42			11	Construcciones	
	43			11	Maquinaria y equipamientos	2.875
	48			11	Activos intangibles	
5				11	Transferencias	0
	50			11	Transferencias sin disc.	
	51			11	Transferencias a organismos públicos	
	52			11	Aportes a personas	
	53			11	Programas sociales o alimentarios	
	54			11	Planes de empleo	
	55			11	Aportes a instituciones comunitarias	
	56			11	Transferencias a la enseñanza privada	
	57			11	Jubilaciones y pensiones	
	58			11	Aportes a entidades benéficas y religiosas	
	59			11	Otras transferencias	
6				11	Activos financieros	0
	61			11	Aportes de capital	
	62			11	Préstamos a corto plazo	
	63			11	Préstamos a largo plazo	
	64			11	Títulos y valores	
	69			11	Otros activos financieros	
7				11	Servicios de la deuda pública	0
	70			11	Servicios de la deuda pública	
	71			11	Servicios de la deuda interna	
	72			11	Servicios de la deuda externa	
	73			11	Intereses	
	78			11	Disminución de otros pasivos	
	79			11	Conversión de la deuda	
8				11	Otros gastos	0
	80			11	Otros gastos a discriminar	
9				11	Gastos figurativos	0
	91			11	De la Administración Ctral. a Org.Desc.	
	92			11	De Org.Desc. a la Administración Ctral.	
	93			11	Gastos figurativos para aplicaciones fin.	
Total						1.033.017

1.DETALLE DE RECURSOS HUMANOS

Jurisdicción: 11 – MINISTERIO DE COORDINACION DE GABINETE
Organismo:

PLANTA PERMANENTE	12
AUTORIDADES SUPERIORES	2
Ministro	1
Subsecretarios	1
PERSONAL DE GABINETE	4
Secretario Unidad Ministro	1
Secretario de Despacho	1
Auxiliar técnico	2
PERSONAL DIRECTIVO	1
Director	1
PERSONAL SUPERIOR	1
Jefe de División	1
PERSONAL ADMINISTRATIVO Y TÉCNICO	4
Categoría 24	1
Categoría 22	1
Categoría 21	2
TOTAL GENERAL	12

JURISDICCION 12

MINISTERIO DE TURISMO Y MEDIO AMBIENTE

POLITICA DE GESTIÓN DE LA JURISDICCIÓN

El Ministerio de Turismo y Medio Ambiente tiene como principales objetivos fomentar el turismo receptivo y proponer un destino deseable dentro de la oferta nacional y mundial de sitios de excelencia, así como también velar por el mantenimiento de las mejores condiciones posibles del medio ambiente y el entorno ecológico.

Se prevé impulsar con criterios innovadores la política destinada la promoción y desarrollo de servicios y recursos mediante la implementación de programas intensivos en materia de promoción y marketing turístico conforme los desarrollos de última generación.

Este enfoque propenderá al crecimiento y calidad de la oferta de servicios al visitante, poniendo énfasis en los aspectos que resultan definitorios en cuanto a la aceptación y reconocimiento ulterior que provoca en el visitante y que genera finalmente su deseo de regresar o bien la recomendación como destino de calidad.

El mayor desafío será lograr insertar definitivamente a Tierra del Fuego como un destino de excelencia para todos los públicos y particularmente para los mercados extranjeros por la generación de un sostenido ingreso de divisas.

Establecerá las políticas y planes de acción que serán implementados por el Instituto Fueguino de Turismo (IN.FUE.TUR)

En materia de protección del medio ambiente, el resguardo de los intereses difusos y minimizar los efectos de la acometida de las actividades humanas sujetas reglas de observancia puntual aparece como prioritario.

METAS Y OBJETIVOS DE LA JURISDICCIÓN PARA EL AÑO 2004

- Incrementar el turismo de origen nacional mediante políticas promocionales.
- Realizar campañas de concientización a nivel general y en las áreas directamente relacionadas con la actividad a fin de prestar servicios de calidad superior.
- Interactuar con los claustros universitarios y de perfeccionamiento y entrenamiento terciario a fin de unificar criterios y planes de enseñanza con contenidos que se adecuen a los estudios y desarrollos de modelos de diseño experimental que produzca como autoridad de aplicación en la materia.
- Establecer acuerdos regionales a fin de intensificar los corredores turísticos, extendiendo estas políticas a lograr asociaciones en tal sentido con la República de Chile.
- Promover la integración de corredores turísticos con países miembros del MERCOSUR.
- Crear un sistema de feedback eficiente y que opere con beneficios en ambos sentidos con las Secretarías de Turismo de las distintas localidades provinciales a fin de aunar criterios y políticas así como a realizar acciones conjuntas que eviten la superposición de esfuerzos y la duplicación del gasto.
- Proponer la participación y colaboración con las autoridades municipales en la realización de las estadísticas anuales en la materia, a fin de evitar discursos contrapuestos que degradan en definitiva la valoración que los operadores y autoridades nacionales realizan de los mismos.
- Coordinar con el Ministerio de Turismo de la Nación acciones conducentes a la promoción en ferias y eventos nacionales e internacionales del destino turístico.
- Generar un "sello y marca de calidad fueguina" en materia de oferta turística.
- Colaborar con las autoridades de aplicación en la preservación de los recursos.
- Participar conjuntamente con otros Ministerios y áreas de actuación en la ejecución de programas de capacitación con orientación específica.
- Promocionar y potenciar los deportes y eventos invernales y paralelamente diseñar modelos de acción que permitan sobrelevar las bajas en la actividad por cuestiones de estacionalidad.
- Generar acciones de promoción y de interacción con las empresas prestadoras de servicios urbanos e interurbanos así como de transporte ocasional a fin de alcanzar mayores niveles de excelencia.
- Coadyuvar con las autoridades del área de transportes a fin de obtener ventajas que permitan ofrecer ventajas promocionales en materia de tarifas aéreas y terrestres de larga distancia.
- Incrementar la oferta de diversidad de productos turísticos, especialmente lo que hace a turismo de interpretación histórica, el conocimiento de la naturaleza y paisajes fueguinos, turismo de estancias y de aventura.
- Realizar permanentemente estudios de mercados y tendencias de potenciales consumidores en el mundo, particularmente Estados Unidos, Brasil, países de la Comunidad Económica Europea y las principales economías asiáticas.

- Diseñar circuitos internos que permitan vincular las ciudades de Ushuaia, Río Grande y Tolhuín, particularmente el corazón de la isla, con el objeto de lograr una mayor permanencia del turista en la región, promocionar otras áreas tales como Cabo San Pablo, Paso Mota, el Yehuin y la zona norte de la Isla que están relativamente desaprovechadas.
- Potenciar al máximo el turismo antártico haciendo especial utilización de las ventajas comparativas que otorga la mínima distancia con el continente blanco.
- Promover el manejo del recurso turístico tratando de provocar el menor impacto ambiental adverso posible, generando actividades que respeten las zonas de preservación y cooperando con las autoridades nacionales en la protección de los parques nacionales.
- Velar por el mantenimiento del territorio provincial libre de actividades nucleares conforme el Imperativo Constitucional.
- Verificar y vigilar conjuntamente con las autoridades de aplicación toda actividad que tenga relación y pueda provocar efectos adversos sobre el suelo, las aguas, el manejo de residuos peligrosos y la polución ambiental.
- Delinear y ejecutar programas de concientización a nivel de prestadores de servicios directa o indirectamente vinculados con la actividad destinados a fomentar el manejo sustentable de los recursos.

ORGANIGRAMA DE LA JURISDICCIÓN

12 - MINISTERIO TURISMO Y MEDIO AMBIENTE

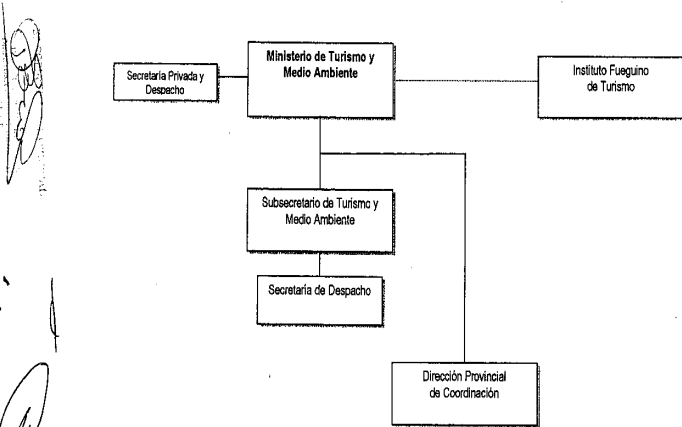

Administración Central

CRÉDITOS PRESUPUESTARIOS 2004

JURISDICCIÓN: 03 12 MINISTERIO DE TURISMO Y MEDIO AMBIENTE

UNIDAD EJECUTORA: Total de la Jurisdicción

PROGRAMA:

Inciso	Partida Ppal.	Finalidad	Función	Fuente Finan.	Denominación	Crédito Anual
1					11 Gasto en personal	248.387
2					11 Bienes de consumo	5.000
3					11 Servicios no personales	48.564
4					11 Bienes de Uso	15.800
	40				11 Bienes de Uso sin disc.	
	41				11 Bienes preexistentes	
	42				11 Construcciones	
	43				11 Maquinaria y equipamientos	15.800
	48				11 Activos intangibles	
5					11 Transferencias	1.008.500
	50				11 Transferencias sin disc.	
	51				11 Transferencias a organismos públicos	8.500
	52				11 Aportes a personas	
	53				11 Programas sociales o alimentarios	
	54				11 Planes de empleo	
	55				11 Aportes a instituciones comunitarias	
	56				11 Transferencias a la enseñanza privada	
	57				11 Jubilaciones y pensiones	
	58				11 Aportes a entidades benéficas y religiosas	
	59				11 Otras transferencias	1.000.000
6					11 Activos financieros	0
	61				11 Aportes de capital	
	62				11 Préstamos a corto plazo	
	63				11 Préstamos a largo plazo	
	64				11 Títulos y valores	
	69				11 Otros activos financieros	
7					11 Servicios de la deuda pública	0
	70				11 Servicios de la deuda pública	
	71				11 Servicios de la deuda interna	
	72				11 Servicios de la deuda externa	
	73				11 Intereses	
	78				11 Disminución de otros pasivos	
	79				11 Conversión de la deuda	
8					11 Otros gastos	0
	80				11 Otros gastos a discriminar	
9					11 Gastos figurativos	0
	91				11 De la Administración Ctral. a Org.Desc.	
	92				11 De Org.Desc. a la Administración Ctral.	
	93				11 Gastos figurativos para aplicaciones fin.	
Total						1.326.251

1.DETALLE DE RECURSOS HUMANOS

Jurisdicción:12 – MINISTERIO DE TURISMO Y MEDIO AMBIENTE

PLANTA PERMANENTE	5
AUTORIDADES SUPERIORES	2
Ministro	1
Subsecretarios	1
PERSONAL DE GABINETE	3
Secretario Unidad Ministro	1
Secretario de Despacho	1
Jefe Unidad Coordinación	1
TOTAL GENERAL	5

JURISDICCION 13
MINISTERIO DE EDUCACIÓN Y CULTURA

POLÍTICA EDUCATIVA DE LA JURISDICCION

Basados en los principios irrenunciables de nuestra Constitución Provincial, el Ministerio de Educación tiene como principal misión, la de consustanciar una Política Educativa de Estado, que por sobre todas las cosas, tienda a:

LA EQUIDAD

Otorgando las oportunidades de aprendizaje para todos los habitantes de la Provincia, garantizando la educación obligatoria de 10 años (Nivel inicial - EGB 1 - EGB 2 - EGB 3), promoviendo la obligatoriedad, en el nivel inicial a partir de los 4 años y la Educación Polimodal, complementándose con la formación técnica, dando herramientas para una inserción laboral en concordancia con la productividad económica sustentable y hacer crecer el Nivel Superior Universitario y No

POLÍTICA EDUCATIVA DE LA JURISDICCION

Basados en los principios irrenunciables de nuestra Constitución Provincial, el Ministerio de Educación tiene como principal misión, la de consustanciar una Política Educativa de Estado, que por sobre todas las cosas, tienda a:

LA EQUIDAD

Otorgando las oportunidades de aprendizaje para todos los habitantes de la Provincia, garantizando la educación obligatoria de 10 años (Nivel inicial - EGB 1 - EGB 2 - EGB 3), promoviendo la obligatoriedad, en el nivel inicial a partir de los 4 años y la Educación Polimodal, complementándose con la formación técnica, dando herramientas para una inserción laboral en concordancia con la productividad económica sustentable y hacer crecer el Nivel Superior Universitario y No escuelas más autónoma que preserven y potencien la identidad provincial, en el marco de una Política Educativa Provincial y Nacional.

LA DESCENTRALIZACIÓN ORGANIZACIONAL

Descentralizando la Educación Provincial, como un nuevo camino en nuestra Provincia hacia organizaciones inteligentes, que acerquen definitivamente la escuela a la comunidad circundante, haciendo responsables a los padres de la educación de sus hijos y no que ésta sea "depositada" en terceros.

Para llegar con éxito al logro planteado precedentemente, el Ministerio de Educación fundamentará su política en la articulación vertical y horizontal con todos los estamentos de la Estructura Orgánica de Gobierno, apoyándose en un sólido pilar constituido por el área de Salud, de Acción Social, de Obras y Servicios Públicos, de Cultura, de Deporte y de Economía, con el fin de optimizar los recursos económicos y financieros para que estos lleguen a sus destinatarios naturales "los alumnos"; mejorando la asistencia social, adecuando el equipamiento a las exigencias educativas

actuales, manteniendo los edificios escolares en óptimas condiciones de habitabilidad, seguridad e higiene y otorgando un espacio para el crecimiento profesional docente, ya que desde su capacitación, perfeccionamiento y actualización, como co responsables junto a los padres de los niños y jóvenes escolarizados, podrá recuperarse la calidad educativa tan necesaria para enfrentar el mundo complejo y competitivo que les toca y tocará vivir, retornando así, en forma progresiva, al rol natural de la escuela "la enseñanza".

Todo el Sistema Educativo orientará su política hacia la formación del perfil ciudadano que Tierra del Fuego necesita, acompañado por una Política Económica - Financiera basada en el desarrollo de los recursos genuinos de la Provincia. Esto contribuirá a que todo el Sistema Educativo oriente sus acciones hacia el mundo del trabajo, en especial, formando para la explotación sustentada de los recursos forestales, pesqueros, hidrocarbúricos y turísticos, colocando el acento en el fortalecimiento de la educación técnica a través de los Trayectos Técnicos Profesionales, la Formación Profesional, u otra formación técnica que re-jerarquice el nivel.

El Ministerio de Educación consustanciará una Política Educativa de Estado a largo plazo, en donde la inversión creciente sea una prioridad y no una declamación, donde más allá de las alternancias de gobierno, haya una continuidad basada en objetivos claros, surgidos del consenso de los distintos actores sociales.

OBJETIVOS DE LA JURISDICCION PARA EL 2004

- Trabajar conjuntamente con todas las áreas educativas en la elaboración de un planeamiento estratégico de la educación, con objetivos claros, y flexible a los cambios que las circunstancias obliguen, sin olvidar las prioridades fundamentales basadas en una educación con y para las escuelas.
- Habilitar salas de 3 años en el Nivel Inicial, cuando las instituciones educativas hayan agotado las matriculaciones para sala de 5 y 4 años respectivamente y en ese orden. Esto en concordancia con los espacios disponibles y el presupuesto Educativo Provincial, contemplándolo dentro de un proceso evolutivo del crecimiento del sistema educativo.
- Implementar acciones tendientes a cumplir con lo previsto en la Ley Federal de Educación y la Ley Provincial 159, en cuanto a la necesidad de autorizar y supervisar acciones pedagógicas dirigidas a niños menores de 3 años, sean de instituciones estatales o privadas, que deberán estar a cargo de personal docente especializado.(Jardines maternales)
- Pasar progresivamente al ámbito del Ministerio de Educación los Jardines Maternales que dependen actualmente de Acción Social, encargándose esta última de las condiciones de acceso y egreso de los niños así como del seguimiento, acompañamiento y demás servicios que las familias requieran.
- Capacitar a los equipos de conducción y docentes de todas las modalidades en el aprendizaje para la atención de alumnos con necesidades educativas especiales, escuelas inclusivas y adecuaciones curriculares.
- Someter a nuevos análisis los Diseños Curriculares Provinciales por equipos técnicos contratados a término para dicha función y en consulta con los docentes en servicio del nivel.
- Institucionalizar en todos los niveles la evaluación permanente como una herramienta para la mejora constante de las instituciones y del sistema educativo provincial.
- Implementar en la EGB 1 y 2, un plan de capacitación que conduzca a la especialización por áreas, ya que una de las falencias detectadas radica en la falta de formación disciplinar que por su formación de grado acarrearán. Esto en forma paralela con el desarrollo de estrategias didácticas que permitan una mejor llegada a los alumnos implicados y consecuentemente, mejores aprendizajes.
- Estimular y apoyar ofertas de post-grado de los Institutos de Formación Docente de la Provincia que persigan como objetivos la actualización y el perfeccionamiento de docentes en

cada una de las áreas comprendidas en la EGB 1 y 2, a efectos de que su práctica cotidiana se vea mejorada en sus contenidos disciplinares y estrategias de abordajes. Se logrará de esta manera, docentes especializados para el trabajo en una o dos áreas, erradicando "el docente plurivalente", abarcador de toda la formación. Esto conducirá a una coherencia interna, teniendo en cuenta que en el tercer ciclo de esta unidad pedagógica integrada, entre otros, la sistematización de espacios curriculares y profesionales que los ejercen, llevan a los fracasos que hoy se observan en el sistema.

- Capacitar a los docentes interesados en la práctica, técnica y utilización de laboratorio de Ciencia y de Informática.
- Apoyar a las instituciones que presenten proyectos institucionales de perfil científico, tecnológico e informático, con el aporte de un especialista encargado de laboratorio, quien deberá poseer título afín o estar capacitado y/o demostrar idoneidad en el trabajo del mismo, quien acompañará y realizará actividades con los grupos de alumnos que complementen su formación teórica en esta instancia.
- Elaborar un Reglamento General de Escuela, que servirá como marco para que cada institución elabore sus propios reglamentos internos (Convivencia, otros).
- Crear por ciclo de cada unidad educativa el cargo de "docente tutor"; rol que deberá ser reglamentado para que el mismo redunde en beneficio de la continuidad del proyecto áulico e institucional, ante situaciones imprevistas de ausentismo docente, evitando suplencias de corto tiempo, las cuales no permiten realizar un trabajo consustanciado con la identidad y necesidad de la institución, contribuyendo a lograr fortalecer la pertenencia institucional.
- Implementar un programa de asistencia educativa a las instituciones que proyecten estrategias concretas que conlleven al mejoramiento de la práctica áulica, propendiendo a la retención de la matrícula disminuyendo el impacto del fracaso escolar. Este programa se basará en dos aspectos fundamentales:
 - Apoyo técnico de especialistas y capacitadores.
 - Presupuesto en horas cátedra para la ejecución de los proyectos.
- Realizar un mapa de reorganización de cargos y horas cátedra por institución de EGB 3 y Polimodal, para que cada docente pueda tener concentración horaria en una escuela, generando así el compromiso y la pertenencia a un Proyecto Educativo Institucional.
- Ampliar la Oferta de EGB 3 en las actuales escuelas de EGB 1 y 2; tendiendo en cuenta las posibilidades edilicias, proyectos pedagógicos y los requerimientos comunales, lo que se considerará ante la presentación de un proyecto específico que contemple la articulación real de los tres ciclos, respetando los perfiles profesionales pertinentes a las exigencias que este último demanda, con el fin de fortalecer esta unidad pedagógica integrada que presenta los mayores índices de fracaso escolar.
- Implementar un proyecto de atención social articulado con el Área de Acción Social y de Salud Pública, donde la escuela sea el eje de contención para su posterior tratamiento en los organismos correspondientes. Podrán tratarse temáticas específicas como el alcoholismo, la drogadicción, la agresividad y el abandono familiar.
- Promover la capacitación permanente en gestión institucional y curricular.
- Rediseñar un mapa de ofertas de las distintas orientaciones del Nivel Polimodal, con el fin de lograr:
 - El ordenamiento y aprovechamiento de las ofertas en las distintas modalidades.
 - Una mejor articulación de los espacios curriculares (AFG - AFO)
- Promover la capacitación permanente en gestión institucional y curricular.
 - Articular los espacios curriculares de EGB 3 y Polimodal con los módulos de los Trayectos Técnicos Profesionales.
 - Estudiar las posibilidades de reconversión de las ofertas en el Nivel Polimodal, con el fin de orientar algunas instituciones hacia una educación técnica acorde a los requerimientos actuales.
 - Integrar la formación técnico profesional en un único sistema de oportunidades y alternativas de formación para las personas.
 - Desarrollar políticas de asociación e integración institucional sobre bases territoriales, orientadas hacia un incremento de la escala de las instituciones, que les permita articular los recursos necesarios para organizar sistemas de ofertas y servicios formativos abiertos, variados, flexibles y con oportunidades de progresión.
 - Ampliar las oportunidades de acceso a alternativas de formación que se adecuen a las necesidades de aprendizaje de los distintos grupos de población, cualquiera sea su situación inicial.

- Diversificar los servicios ofrecidos por las instituciones de Educación Polimodal, de Adultos y Formación Técnico Profesional, para adecuarlas a las necesidades regionales y a los proyectos de vida de las personas.

- Desarrollar los mecanismos que garanticen y promuevan la incorporación de espacios sociales de aprendizaje no específicamente educativos al sistema de educación de adultos y formación técnico profesional.
- Fortalecer la autonomía de gestión de las instituciones de educación de adultos y formación técnico profesional orientado hacia el logro de mayores niveles de flexibilidad y transparencia en su gestión.
- Fortalecer la identidad de aquellas instituciones que desarrollan polimodales con propuestas en contrarrollo de TTP mediante la obligatoriedad del cursado conjunto.
- Vincular con el Mundo del Trabajo a los alumnos de EGB 3, otorgándole las posibilidades de desarrollar distintas capacidades que les permitan elegir una especialidad a su llegada al Polimodal.
- Ofrecer alternativas de acceso y oportunidades que permitan y animen a aquellos jóvenes que han concluido su Educación General Básica y a toda persona mayor de dieciséis años, cualquiera sea su situación inicial, a proyectar y desarrollar trayectorias de aprendizaje adecuadas a sus necesidades.
- Trabajar para que todas las escuelas especiales se adecuen al Acuerdo marco para la Educación especial, superando la situación de subsistemas de educación aislados, asumiendo la condición de continuo de prestaciones, ofertando una gama de opciones para la educación de las personas con necesidades educativas especiales.
- Priorizar el modelo pedagógico y terapéutico, procurando las mejores condiciones para el aprendizaje de los alumnos, teniendo en cuenta aspectos curriculares y de gestión.
- Procurar la concertación intersectorial, ya que la atención a la diversidad con equidad y calidad y la complejidad del abordaje de las necesidades educativas especiales, requieren implementar acuerdos intersectoriales, para la coordinación de programas y proyectos con Desarrollo Social, Trabajo, Salud, Justicia, Deportes, Recreación, ONG y otros tantos en el ámbito público como en el privado.
- Desarrollar una capacitación específica para los docentes de educación especial y equipos interdisciplinarios.
- Complementar diferentes dimensiones de capacitación conjunta de docentes de educación común y especial, tendiente a reforzar estrategias para el trabajo compartido.
- Adecuar las estructuras edilicias de acuerdo a la tipología de la escuela y a su población que atiende, como así también a las necesidades específicas y operativas de acuerdo a los requerimientos de su Proyecto Educativo Institucional.
- Convocar a los Docentes del Área Artística para la elaboración de los lineamientos provinciales que fijén los objetivos y las acciones generales y establezcan las bases necesarias para que cada institución pueda elaborar su propio proyecto de formación artística.
- Analizar la normativa vigente para las escuelas de formación artística con el fin de producir las modificaciones necesarias que expliciten cambios estructurales en su organización (condiciones para el ingreso, estructura horaria, estructura curricular, entre otras) con el fin de fortalecer su identidad.
- Contemplar desde el área de capacitación, proyectos específicos que hacen a la formación artística, los que serán proyectados en base a los requerimientos de los docentes implicados, luego de un relevamiento de necesidades reales y concretas.
- Abrir una carrera de formación artística de Nivel Superior No Universitario, con el objetivo de dar continuidad a la formación que en arte reciben los alumnos de los Centros Polivalentes y a los efectos de otorgar la posibilidad de continuar con la formación docente a quienes hayan egresados de dichos centros, dándole la validez necesaria, en el marco de Ley Federal de Educación, como docentes especializados.
- Fiscalizar, desde su rol de competencia, las condiciones de infraestructura, higiene y seguridad de los edificios escolares de las instituciones privadas, como así también los proyectos pedagógicos por los cuales dichos institutos están incorporados al sistema oficial y el destino de los aportes financieros que estos reciben, para ello:
 - Se realizará una evaluación de las estructuras edilicias de todas las unidades educativas incorporadas al Sistema Oficial, reciban o no aportes financieros del Estado Provincial, con el

fin de asegurar el estricto cumplimiento de las condiciones adecuadas para el funcionamiento como institución escolar.

- Se analizarán las ofertas educativas de las instituciones incorporadas al Sistema Oficial, a efectos de conformar un mapa de Instituciones de Gestión Privada y sus modalidades en el marco de la Ley Federal de Educación y su articulación con la Política Educativa Provincial.
- Se establecerán las bases y reglamentaciones para la solicitud y/o sostenimiento de los aportes financieros del Estado Provincial a las Instituciones de Gestión Privada incorporadas al Sistema Educativo.
- Se creará una Supervisión Técnica - Contable - Administrativa y una Supervisión Pedagógica que actuarán como órganos de aplicación.
- Realizar un diagnóstico real de las carreras educativas de Nivel Superior No universitarias (Técnicas), a efectos de proyectar un mapa de ofertas a término que tengan relación con el perfil de ciudadano que se persigue y con los recursos naturales de la Provincia.
- Analizar las ofertas existentes en la formación docente, para planificar nuevas carreras surgidas de las necesidades reales y sus demandas sociales. Es imprescindible que nuestra sociedad se vea beneficiada por docentes formados en nuestra Provincia, ya que aportarán conceptos y criterios que guardan relación directa con el perfil ciudadano pretendido.
- Invitar a las Universidades Nacionales con sede en la Provincia o Universidades involucradas mediante sistemas a distancia, a participar de un análisis conjunto sobre las ofertas educativas actuales y su proyección en relación con los requerimientos provinciales. Se hará hincapié en la apertura, el respeto y la adecuación de estas unidades educativas autónomas a las necesidades reales de nuestra sociedad.
- Convocar a todos los responsables de ofertas educativas de nivel superior Universitario y No Universitario, con el fin de analizar y articular las múltiples propuestas que coexisten en nuestra Provincia.
- Fortalecer la Investigación Educativa como sustento en la toma de decisiones para proyectar distintas acciones de capacitación, desarrollos curriculares en todos los niveles, planteamiento de ofertas de nivel superior y otras acciones inherentes al mejoramiento de la calidad educativa provincial.
- Profundizar el trabajo de Evaluación de la Calidad Educativa, propendiendo no sólo a la utilización de un modelo provincial y nacional, sino también al desarrollo de modelos institucionales, fortaleciendo la autonomía en un marco ministerial en virtud del mejoramiento del aprendizaje de los alumnos y la evaluación constante de la práctica docente.
- Diseñar un plan de evaluación provincial en articulación con las instituciones educativas, que permita análisis de resultados para la toma de decisiones provinciales e institucionales.
- Diseñar un Documento de Información Escolar (DIE) que permita establecer genuinos circuitos de consulta y acuerdos.
- Conformar un equipo técnico de capacitación docente, cuyos integrantes, accedan legitimados por concurso de antecedentes y oposición y de carácter permanente. Este equipo debe tener la responsabilidad de gestionar en función de las demandas y necesidades (docentes, institucionales, o del sistema), evaluar el desarrollo y el resultado de las distintas acciones de capacitación y realizar los seguimientos sistematizados con otras funciones para poder legitimar decisiones en coherencia con la propuesta de un cronograma de capacitación coordinado con otras reparticiones del Ministerio de Educación.
- Integrar la Capacitación con la Evaluación y la Investigación: actualmente se están desarrollando o se han desarrollado acciones que en general no fueron analizadas en función de las demandas, ni valorados en función de sus impactos. Estos requisitos deben evaluarse e investigarse constantemente. No se puede encarar acciones de capacitación sin tener certeza de las necesidades reales, ni desarrollarlas sin el compromiso de acompañar la concreción y medir el impacto logrado en las mejoras de las prácticas que se promueven desde las mismas. El impacto no sólo mide el valor de la capacitación, sino también la oportunidad y la dinámica de cambio permanente, como así también legitima la inversión de los distintos recursos.
- Trabajar desde la Dirección de Educación Superior y la Dirección de Capacitación Docente en relación directa con el cuerpo de supervisores y los Institutos de Formación Docente, partiendo de un diagnóstico actualizado de necesidades provinciales en cuanto a la actualización, perfeccionamiento y capacitación docente y sobre las demandas concretas de las escuelas.
- Fortalecer la Función de Capacitación de los Institutos de Formación Docente (IFD). Otro aspecto importante y que colaboraría al mejoramiento del ejercicio de la capacitación está orientado a la función de capacitación de los IFD. Fortaleciendo con los recursos necesarios los mismos, colaborarían en la tarea de capacitación de distintas formas, y a la vez, podrán establecer un esquema de trabajo orientado, coordinado e integrado con las líneas de Capacitación Provincial. Esta posibilidad permitirá gestionar y optimizar los recursos existentes

y solicitar los necesarios. Los Institutos de Formación Docente deberán elaborar su propio proyecto de Capacitación Institucional, en concordancia con los requerimientos de la dirección pertinente, contemplando en su Proyecto, ofertas que acompañen la elaboración o profundización del Proyecto Educativo Institucional de cada unidad educativa, ya que desde este es posible construir una escuela diferente, en donde:

- ✓ todos tienen un marco referencial
 - ✓ se generan acuerdos y compromisos institucionales
 - ✓ se profundiza el sentido de pertenencia
 - ✓ se realiza una evaluación constante, obligando a registrar y modificar la práctica cotidiana
 - ✓ se conduce a una producción constante del conocimiento desde la propia investigación y práctica
 - ✓ se define un estilo de gestión
 - ✓ se abre un espacio para la especialización por áreas y campos
 - ✓ se obliga a una articulación vertical y transversal (secuenciación) de los contenidos y la enseñanza de los mismos
 - ✓ se orienta toda la práctica hacia el perfil de egresado que nos planteamos para construir el PEI, en concordancia con el perfil deseado de ciudadano de nuestra Provincia.
 - Institucionalizar la capacitación docente, sin descuidar otras ofertas que se consideren importantes para el crecimiento profesional de los educadores y su consecuente beneficio en el proceso de enseñanza-aprendizaje de los alumnos.
 - Propiciar la Producciones de materiales y su edición: en este contexto de evaluación e investigación permanente, la necesidad de unificación, los criterios y el logro de las metas, la producción de materiales de lectura o de desarrollo de actividades, la divulgación de resultados o de experiencias relevantes e innovadoras, son insumos que podrán percibirse desde las escuelas como referencias sistematizadas en función de un esquema de capacitación organizado, secuenciado e identificado con problemáticas preestablecidas. Las instituciones deben fortalecer o iniciarse en el uso de los recursos provistos. La edición conjunta con la capacitación posibilitará mejores oportunidades de concreción al docente y un ejercicio de investigación y actualización permanente al equipo de capacitación.
 - Destinar un paquete de horas cátedra de nivel superior con el fin de remunerar las acciones de capacitación específicas para los distintos niveles del Sistema Educativo. Esto traerá como beneficio la continuidad de una política de capacitación, asegurando la ejecución sin interrupción de los cursos. No debemos seguir dependiendo de acciones proyectadas en "escritorios distantes" que no cierran los círculos que la demanda de las unidades educativas presentan cotidianamente.
 - Armar una Unidad de Recepción y Evaluación Permanente de Proyectos Específicos Escolares, lo que redundará en beneficio de las instituciones ya que tendrán un espacio abierto para la presentación de sus proyectos, incentivados y acompañados desde el rol que le compete al Ministerio de Educación y a su vez, permitirá una evaluación constante de las distintas unidades educativas, ya que desde sus posibilidades reales, podrá mirarse el interés, compromiso y evolución de cada institución educativa.
 - Rediseñar las actuales Juntas de Clasificación y disciplina y sus incumbencias, creando una Junta de Clasificación y Mérito para los Distintos Niveles Educativos y en cada Ciudad "Río Grande" y "Ushuaia" y una Junta de Disciplina Provincial.
 - Crear los cargos de Supervisor/a del Área Artística y el cargo de Supervisor/a de Adolescentes y Adultos, los que formarán parte de la carrera docente, para lo cual la Junta Clasificación y Mérito deberá confeccionar las listas correspondientes, y de los merituados, podrán acceder a estas supervisiones por concurso de oposición y antecedentes previa presentación de un proyecto de acompañamiento, seguimiento y evaluación de las instituciones involucradas, el que será evaluado por una comisión externa conformada a término y para tal efecto.
- Se creará un cargo de:
- Supervisor/a del Área Artística para la Ciudad de Río Grande.
 - Supervisor/a del Área Artística para la Ciudad de Ushuaia,
 - Supervisor/a de Adolescentes y Adultos para ambas ciudades.
- Las instituciones educativas de la Localidad de Tolhuin, serán atendidas y acompañadas desde las supervisiones de Río Grande.
- Se incorporará el ítem de Supervisor/a del Área Artística y Supervisor de Adolescentes y Adultos, en la Grilla Salarial Docente Provincial, en paridad con los niveles de supervisión existentes en el Sistema Educativo.
- Crear los cargos de Supervisor/a de EGB 3 y Supervisor/a de Nivel Polimodal: los que formarán parte de la carrera docente, para lo que la junta mencionada de clasificación y Disciplina deberá confeccionar las listas correspondientes por separado para cada nivel, y de los merituados,

podrán acceder a estas supervisiones por concurso de oposición y antecedentes previa presentación de un proyecto de acompañamiento, seguimiento y evaluación de las instituciones involucradas, el que será evaluado por una comisión externa conformada a término y para tal efecto.

Se creará un cargo de:

- Supervisor/a de EGB 3 para la Ciudad de Río Grande.
- Supervisor/a de EGB 3 para la Ciudad de Ushuaia.
- Supervisor/a de Nivel Polimodal para la Ciudad de Río Grande.
- Supervisor/a de Nivel Polimodal para la Ciudad de Ushuaia.

Se incorporará el ítem de Supervisor/a de EGB 3 y de Nivel Polimodal en la Grilla Salarial Docente Provincial, en paridad con los niveles de supervisión existentes en el Sistema Educativo.

- Crear para el contralor de la Educación de Gestión Privada los cargos de Supervisor/a de Nivel Inicial, EGB y Polimodal para la Ciudad de Río Grande y uno para la Ciudad de Ushuaia y un cargo de Supervisor/a Técnico - Administrativo - Contable para ambas ciudades. Accederán quienes cumplimenten con los requisitos que oportunamente se establecerán. Con respecto a las remuneraciones, corresponderán a los ítems con idéntica situación que los de supervisores de gestión estatal.
- Realizar las titularizaciones correspondientes de acuerdo a las normativas vigentes y nuevas normas que se establezcan para la accesibilidad, contemplando las instancias de capacitación y evaluación de quienes corresponda como requisito insoslayable.
- Convocar a los distintos actores sociales involucrados con la educación, para la elaboración de un Estatuto Provincial, acorde a las exigencias actuales de la sociedad en constante cambio y evolución. El documento final acordado se convertirá en proyecto de Ley para su tratamiento en la Honorable Legislatura Provincial.
- Articular con el Área de Acción Social sobre distintas asistencias que demanden las necesidades emergentes de los alumnos, como por ejemplo "comedores escolares", "becas estudiantiles", las que serán atendidas desde el Ministerio de Asuntos Sociales. Las unidades educativas y sus cuerpos directivos y docentes estarán en conocimiento permanente de la situación de sus alumnos, pero no serán responsables directos ante las contingencias que pudieran producirse, quedando así en condiciones de dedicarse exclusivamente al rol que les compete en la orientación, acompañamiento, seguimiento y evaluación del Proyecto Pedagógico trazado por la escuela en conjunto con sus docentes.
- Implementar la libreta sanitaria para toda persona involucrada en la atención de los alumnos asistentes a los comedores escolares, la que será expedida por las autoridades del Ministerio de Salud en acuerdo con el Área de Acción social.
- Contribuir en el fortalecimiento dentro del ámbito del Ministerio de Salud Pública, de la Unidad de Fiscalización Médica Escolar, con los medios y profesionales necesarios para llevar un verdadero y exhaustivo control de licencias y/o carpetas médicas, como también de las certificaciones psicofísica imprescindibles para el trabajo docente. El Ministerio de Salud, contemplará esta unidad médica escolar como una estructura autónoma dentro de dicho ministerio y dedicada solamente a las funciones de control, seguimiento y sistematización de la información de la salud psicofísica y social de los docentes. En un contexto de justicia y equidad, este control permanente permitirá optimizar recursos, los que redundarán en beneficio de todo el sistema y se tratará así de evitar los abusos que tanto dañan el concepto profesional que la sociedad tiene de nuestros educadores.
- Equipar a las instituciones con materiales didácticos, surgidos de las demandas institucionales, avalados por los equipos técnicos y superviciones pertinentes, en un marco de posibilidades económicas y financieras reales.
- Mantener en condiciones de habitabilidad y seguridad los edificios Escolares, lo que será responsabilidad directa del Área de Obras y Servicios Públicos, desligando a Educación de dicha tarea que va en detrimento del trabajo pedagógico de los cuerpos directivos escolares, ya que deben "volcar" energía en aspectos y menesteres que no le corresponden en forma directa.
- Planificar el emplazamiento y construcción de nuevos edificios para el funcionamiento de distintas unidades educativas, surgidas del crecimiento natural de la matrícula escolar, como de demandas puntuales, lo que se realizará en conjunto entre el Ministerio de Educación y el Área de Obras y Servicios Públicos, NO así la concreción de las obras y sus demandas presupuestarias, que serán responsabilidad directa de Gobierno.
- Dotar progresivamente a todos los edificios escolares de las condiciones de accesibilidad para personas con discapacidades motoras (Ingresos, rampas, sanitarios etc.)

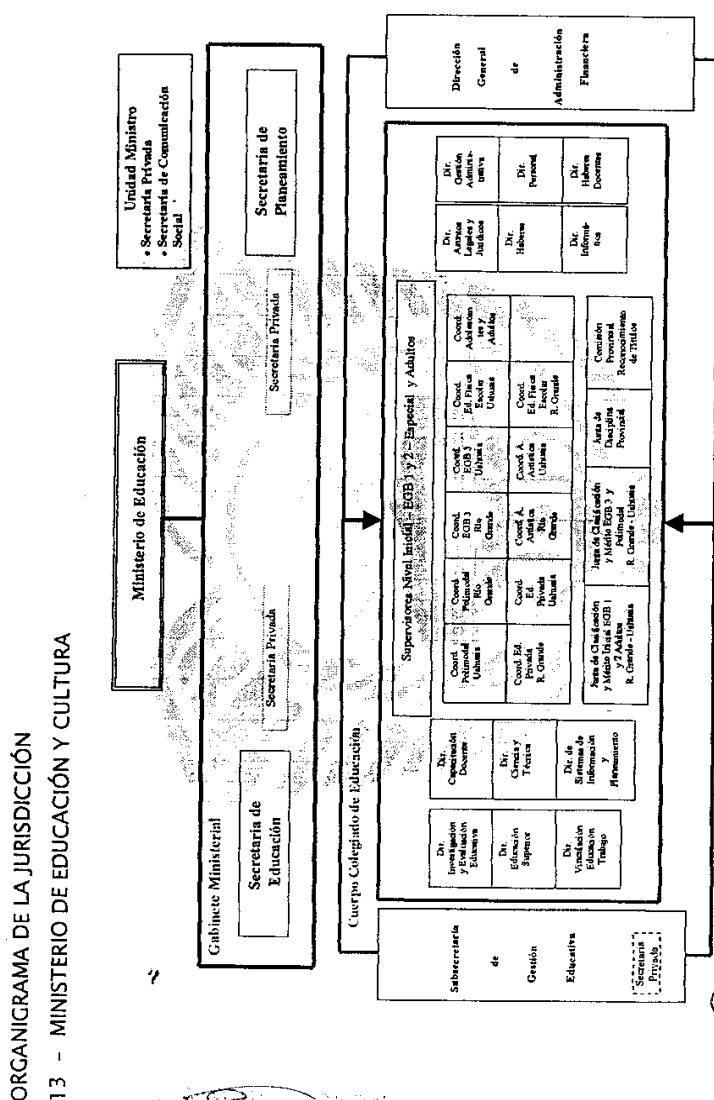

Administración Central

CRÉDITOS PRESUPUESTARIOS 2004

JURISDICCIÓN: 03 13 MINISTERIO DE EDUCACIÓN Y CULTURA

UNIDAD EJECUTORA:	Total de la Jurisdicción
-------------------	--------------------------

PROGRAMA:

[illegible]

1.DETALLE DE RECURSOS HUMANOS

JURISDICCIÓN 13
SECRETARIA DE CULTURA

Jurisdicción: MINISTERIO DE EDUCACIÓN Y CULTURA

POLÍTICAS DE GESTIÓN DE LA JURISDICCIÓN

PLANTA PERMANENTE	515
AUTORIDADES SUPERIORES	4
Ministro	1
Secretario	2
Subsecretarios	1
PERSONAL DE GABINETE	20
Secretario Unidad Ministro	1
Secretario de Despacho	3
Jefe Unidad Coordinación	10
Supervisores	2
Jefe de Programa	2
Auxiliar técnico	2
PERSONAL DIRECTIVO	16
Director General	1
Director	15
PERSONAL SUPERIOR	24
Jefe de Departamento	14
Jefe de División	10
PERSONAL ADMINISTRATIVO Y TÉCNICO	101
Categoría 24	2
Categoría 23	9
Categoría 22	1
Categoría 21	6
Categoría 19	6
Categoría 17	4
Categoría 16	3
Categoría 15	5
Categoría 14	7
Categoría 13	2
Categoría 12	3
Categoría 10	53
PERSONAL OBRERO, MAESTRANZA Y SERVICIOS	351
Categoría 15	1
Categoría 10	350
PERSONAL DOCENTE	2341
TOTAL GENERAL	2856

La Secretaría de Cultura tiene como misión:

- Crear una Agenda Cultural Provincial, jerarquizando el espacio cultural para la inserción en el ámbito nacional de la cultura fueguina.
- Planificar la creación de un Centro Cultural Provincial que funcione como nexo entre los ciudadanos, entidades, asociaciones intermedias y educativas.
- Implementar nuevos espacios de participación popular. Fomentar la creación a través de ONG de Centros culturales comunitarios por sectores.
- Generar amplia concientización sobre la importancia de las bibliotecas públicas como centro de información y cultura.
- Promocionar, proteger y difundir el Patrimonio histórico de los museos provinciales, las artes plásticas y las reservas costeras.
- Fomentar la reconstrucción histórica edilicia, la antología literaria provincial y las efemérides locales con el registro de los antiguos pobladores.
- Lograr que el arraigo sea cada vez más fuerte con las propuestas de todos los habitantes de distintas provincias nucleados en los centros de residentes.
- Promocionar, proteger y difundir las artes escénicas, la música y la danza.
- Promocionar, proteger y difundir las actividades cinematográficas y audiovisuales.
- Fomentar la edición del libro, la lectura y el estímulo a la creación literaria.
- Asistir en la formulación y ejecución de las políticas de la jurisdicción, destinada a estimular y a favorecer la expresión cultural en todas sus formas.
- Promover y elaborar políticas de participación institucional en la defensa cultural provincial.
- La Dirección de Libros, Archivos y Bibliotecas organizará concursos de poesías y talleres narrativos a fin de promover y difundir el desarrollo de las letras fueguinas.
- Mejorará la imagen de las Bibliotecas públicas en la sociedad fueguina, generando una amplia concientización sobre la importancia de los mismos como centros de información y cultura.
- Cooperará con las comunidades autónomas en la conservación de su patrimonio cultural.
- La Dirección Provincial de Arte promoverá, protegerá y estimulará las actividades concernientes a la música, la danza, las artes escénicas, las artes visuales en todas sus manifestaciones
- Implementará una base de datos con documentación que contengan información sobre partituras, discos, videos, publicaciones periódicas, archivos fotográficos, danza, música, ballet, artistas plásticos, obras de teatro, coreografías, cine, artes escénicas, coro y artesanías.
- La Dirección de Patrimonio y Museo promoverá, protegerá y difundirá el Patrimonio Histórico. Asimismo implementará los medios adecuados para difundir y apoyar el desarrollo y la acción de los museos comunitarios como expresión de la cultura de la comunidad.
- Participará de la planificación, organización y conducción de los museos existentes en la Provincia.
- Realizará el relevamiento y registro de los sitios arqueológicos de la región. Diagramará las actividades de recabar datos históricos, trabajos de relevamientos y recolección de muestras.

ORGANIGRAMA DE LA JURISDICCIÓN
13 - SECRETARÍA DE CULTURA

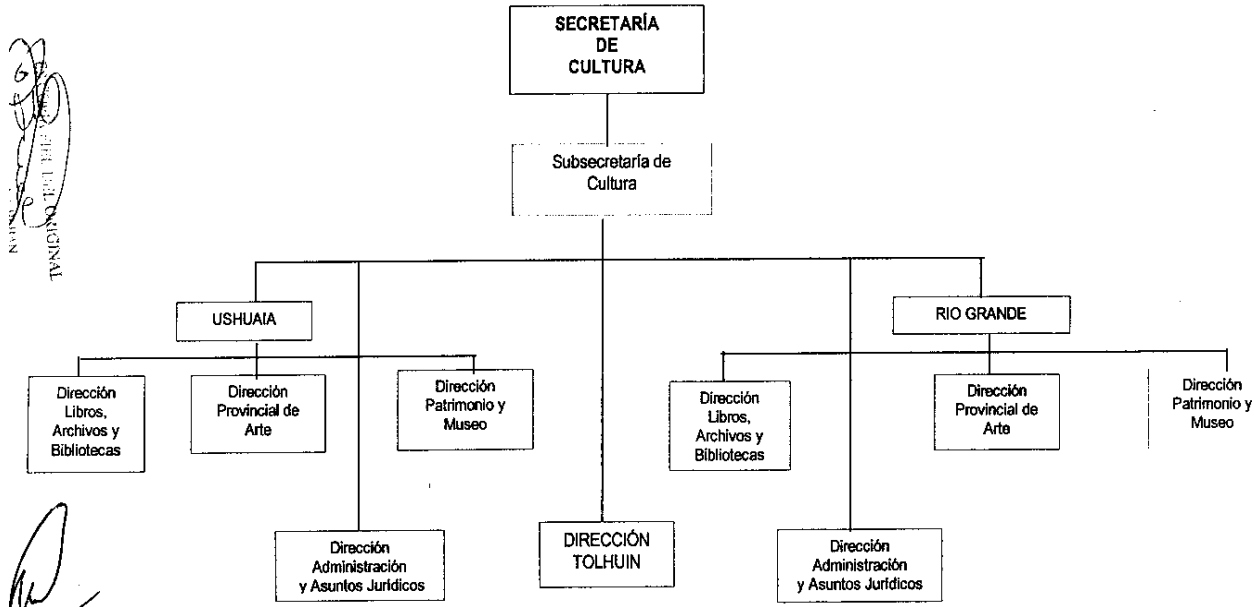

JURISDICCION 14
MINISTERIO DE GOBIERNO, TRABAJO, SEGURIDAD, JUSTICIA Y CULTO

CONCEPTO GENERAL DEL ESTADO

El Estado concebido como la continuidad histórica de la organización social que comienza en la familia, está llamado a desempeñar un rol importantísimo, en él están depositadas las responsabilidades de organizar y administrar: Equidad y Seguridad, atender y proteger socialmente a los más pobres, a los ancianos y a quienes necesitan la contención del mismo para alcanzar condiciones dignas de vida.

Será uno de nuestros objetivos prioritarios *eficientizar* el Estado para que cumpla el destino que le tiene reservada la Sociedad: *Servir, Administrar, Proyectar y Controlar* los bienes de la comunidad y ponerlos a su servicio.

Pretendemos un Estado dinamizador de la economía y que los instrumentos creados y a crearse persigan un solo objetivo: poner a la Economía al servicio de las necesidades espirituales y sociales de la comunidad de Tierra del Fuego.

POLITICAS DEL MINISTERIO

METAS Y OBJETIVOS PERMANENTES

- El Ministerio de Gobierno tiene como responsabilidad principal, el sostenimiento de las políticas que desde los ámbitos correspondientes del Poder Ejecutivo Provincial se acuerden, estableciendo un permanente intercambio e interrelación con el mismo, a los efectos de garantizar que todas las áreas que están responsabilizadas de la ejecución, las conozcan, interpreten y ejecuten con eficiencia y dinamismo.
- Armonizar y distribuir la política comunicacional desde y hacia el Gobierno a los efectos de proyectar hacia la comunidad las metas y objetivos que el Gobierno se proponga e implemente.
- Unificar las metodologías de comunicación con el Poder Ejecutivo de los organismos centralizados y descentralizados del Estado Provincial.
- Implementar las políticas determinadas por el Poder Ejecutivo en las áreas que se encuentran bajo la jurisdicción del Ministerio de Gobierno.
- Transmitir la vocación de transparencia en los actos de Gobierno, generando la confianza del Pueblo en sus Gobernantes.
- Ejecutar los acuerdos de modernización del Estado con el Consejo Federal de la Función Pública
- Coordinar con las demás jurisdicciones y organismos la incorporación de nuevas formas de gestión para la modernización del Estado Provincial, con el fin de mejorar cualitativamente la gestión, generando los cambios necesarios en su organización que permitan una mejor prestación y eficacia.
- Mantener las relaciones internas con los Municipios y comunas, armonizando el accionar de cada Jurisdicción.
- Combinar con el Ministro Coordinador las políticas a implementar en el plano de las Relaciones Institucionales e Internacionales.
- Equilibrar con un sentido de Justicia las relaciones laborales en la jurisdicción de la Provincia
- Profundizar las relaciones con los pueblos hermanos del MERCOSUR y proyectar a nuestra provincia hacia todos aquellos países que demuestren interés y simpatía hacia nuestra región y nuestro pueblo
- Destacar y promover las acciones por las que se vinculan y confraternizan los pueblos, la Cultura, el Conocimiento y el Deporte
- Proveer y promover estudios comparados en materia de desarrollo social y económico, así como aquellos en materia de legislación y procedimientos aplicados.
- Ejecutar metas de encauzamiento de los sectores sociales con severas inconductas comunitarias
- Eficentizar las relaciones del ejecutivo con la Comunidad Provincial, Nacional e Internacional.

- Mantener el contacto fluido con los legisladores nacionales que representan a la Provincia.
- Vincular al Gobierno provincial con las fuerzas Políticas que se desarrollan en el ámbito provincial facilitándoles su desenvolvimiento.
- La relación con los representantes de extranjeros en la provincia.
- El relacionamiento con las fuerzas sociales en sus diferentes formas de organización: Gremiales y Empresarias, No Gubernamentales (ONG), Fuerzas Armadas y de Seguridad destacadas en el ámbito Provincial, Asociaciones Civiles, Religiosas, de Voluntariado que se hallen involucradas en el desarrollo y construcción social.
- El control de las personas y sus identidades, el registro de las organizaciones que desarrollan actividades en la Provincia.
- La Seguridad de las Personas y Bienes.
- La Coordinación de la Defensa Civil.
- Organizar y conformar el comité de modernización del Estado.
- La Modernización y Tecnificación de la Función Pública.
- Ejecutar Plan Nacional para la implantación del Gobierno Electrónico.
- Promover la instalación de ámbitos de resocialización de contraventores
- Perfeccionar los ámbitos correccionales del Sistema Penitenciario.
- Relacionar estrechamente la labor de Gobierno con los beneficiarios de la acción, buscando permanentemente recibir la opinión de la comunidad para profundizar o corregir las acciones puestas en observación.
- Sensibilizar a la población, haciéndola participar de los logros, buscando mantener en alto la moral de nuestra población.
- Trabajar con los legisladores nacionales para resolver la ausencia de legislación en materia de límites geográficos de la Provincia.
- Lograr un mejor entendimiento entre el Gobierno Provincial y las instituciones de la Provincia con el objeto de resaltar las coincidencias políticas y programáticas en base al consenso y la participación
- Fondos Partidario Permanente (Constitución Provincial)
- Créditos para iniciar actividades a Universitarios y Técnicos Diplomados
- Pasantías y Residencias a Universitarios Fueguinos

ÁREAS DE COMPETENCIA

- Planificación de la política Comunicacional
- Relacionamiento con las fuerzas Políticas
- Relacionamiento con las organizaciones no Gubernamentales Nacionales e Internacionales
- Reforma del Estado
- Implementación de Programas de Modernización de la Función Pública acordadas con el CFFP (+)
- Seguridad y Defensa Civil
- Encausados
- Prevención y Lucha contra la Drogadicción
- Relaciones Comunes
- Relaciones con Representantes Extranjeros
- Áreas de Frontera
- Registro de la Personas
- Políticas Migratorias
- Registros de Público de Comercio
- Relaciones Laborales
- Programas de empleo

METAS Y OBJETIVOS DE LA JURISDICCION PARA 2004

CODIGO	PROPUESTAS Relaciones con la Comunidad	DESCRIPCION Y ALCANCE	UNIDAD EJECUTORA	CREDITO	PERSONA AFECTA
1	PLAN COMUNICACIONAL DEL EJECUTIVO PROVINCIAL	Implementación de una política comunicacional sistemática, que permita difundir los actos del gobierno eficientemente y a la vez, sea el receptor de las opiniones de la comunidad para evaluar, corregir y diagramar acciones. (Relevamientos permanentes, sondeos de opinión, elaboración de campañas, etc.)	SECRETARIA DE GOBIERNO	180.000	REGISTRADO BAO E.N.º 616
2	CENSO SOCIO ECONÓMICO INTEGRAL	A los efectos de contar con todos los elementos que nos permitan un amplio conocimiento de la situación por la que atraviesa nuestra sociedad, resulta necesario realizar una investigación integral y unificación de la información existente. Esto cumplirá con el objetivo de diagramar las políticas que se llevarán adelante en todas las áreas de gobierno con justicia, equidad, eficiencia y celeridad.	(Áreas coordinadas) SECRETARIA DE GOBIERNO SECRETARIA DE TRABAJO ACCION SOCIAL	120.000	REGISTRADO BAO E.N.º 616
2	JÓVENES Y ADULTOS CON PROBLEMAS DE ADICCIONES	Atender y enmarcar institucionalmente el problema. Un requerimiento primario es el ámbito desde donde se brinda atención y asistencia, a quienes se encuentran atravesando la problemática mencionada, es la creación de una estructura realice esta función de manera completa y eficiente. Tal es el objetivo de esta propuesta.	DIRECCIÓN PREVENCIÓN Y LUCHA CONTRA EL NARGOTRÁFICO OBRAS Y SERVICIOS PÚBLICOS		REGISTRADO BAO E.N.º 616
3	PUESTA EN MARCHA DE UNIDADES BARRIALES DISTRIBUIDAS TERRITORIALMENTE	La tarea de prevención que debe realizar nuestra policía provincial, requiere de un despliegue territorial que le permita estar cerca de los problemas que puedan surgir para prevenirlos, a la vez que le brindan a la ciudadanía una mayor tranquilidad y seguridad. La creación de estas unidades barriales, con destacamentos, atención y asesoramiento en las áreas pertinentes	SECRETARIA DE SEGURIDAD OBRAS Y SERVICIOS PÚBLICOS		REGISTRADO BAO E.N.º 616
CODIGO	PROPUESTAS Políticas de Seguridad	DESCRIPCION Y ALCANCES	UNIDAD EJECUTORA	CREDITO	PERSONAL AFECTADO
1	CREACIÓN DE CENTROS DE CONTENCIÓN PARA MENORES CON PROBLEMAS DE CONDUCTA	Este proyecto apunta a corregir problemática que en el área de la seguridad, está ligada a la necesidad de establecer políticas de prevención y contención destinada a los niños y jóvenes que se encuentran involucrados en situaciones delictivas, a efectos de cubrir el déficit existente, creando ámbitos de reordenamiento y orientación para su reinserción social.	SECRETARIA DE SEGURIDAD MINISTERIO DE OBRAS Y SERVICIOS PÚBLICOS Minoridad y Familia		REGISTRADO BAO E.N.º 616
	CREACIÓN DE CENTROS DE REHABILITACIÓN DE	Las adicciones que afectan a buena parte de nuestra sociedad, también actúa sobre la nuestra, generando difíciles situaciones en todos los planos, por lo cual se hace necesario	(Áreas Coordinadas) SECRETARIA DE SEGURIDAD		REGISTRADO BAO E.N.º 616
2	IMPLEMENTACIÓN DEL COMITÉ DE SEGUIMIENTO DE LOS ASUNTOS DE FRONTERA	La política que como Estado provincial debemos delinear y sostener en todos los ámbitos de discusión y desarrollo internacional, requiere de una planificación y seguimiento que permita a los responsables del área, concretizar los convenidos y trabajar en forma permanente todas las propuestas que surjan y que resulten de interés para nuestra provincia y nuestro país. Esta unidad de funcionamiento permitirá cumplir con este objetivo.	SECRETARIA DE GOBIERNO ASUNTOS DEL INTERIOR		REGISTRADO BAO E.N.º 616
CODIGO	PROPUESTA Modernización del Estado	DESCRIPCION Y ALCANCES	UNIDAD EJECUTORA	CRÉDITO	PERSONAL AFECTADO
3	GOBIERNO ELECTRÓNICO (Se adjunta Propuesta)	Uno de los principales motivos de la falta de credibilidad en las instituciones públicas y el funcionamiento del estado, es la burocracia y lentitud de su funcionamiento. Este diagnóstico requiere que avancemos hacia la solución de estos males endémicos que nos afectan. El Gobierno electrónico pretende disponer de todos los avances de la tecnología y ponerlos en función de una mayor transparencia, eficacia y rapidez en el desarrollo de las políticas públicas a cargo del estado.	MINISTERIO DE GOBIERNO SUBSECRETARIA DE MODERNIZACIÓN DEL ESTADO	200.000	REGISTRADO BAO E.N.º 616
4	CREACIÓN DE LA VILLA "SAN SEBASTIÁN" EN LA ZONA FRONTERIZA DEL MISMO NOMBRE (Se adjunta Propuesta)	No resulta nuevo el interés de nuestra provincia, en fortalecer su presencia en el área fronteriza, mejorando los servicios, facilitando el relacionamiento con los hermanos chilenos y mejorando las condiciones de vida de quienes permanecen en la zona por razones de trabajo. Esta propuesta, se enmarca en la voluntad de concretar los enunciados que permanentemente se expresan en las reuniones y congresos realizados al efecto.	SECRETARIA DE GOBIERNO Y JUSTICIA DIRECCIÓN ASUNTOS DEL INTERIOR COORDINACIÓN CON MINISTERIO DE OBRAS Y SERVICIOS PÚBLICOS		REGISTRADO BAO E.N.º 616

ORGANIGRAMA DE LA JURISDICCIÓN
14 - MINISTERIO DE GOBIERNO, TRABAJO, SEGURIDAD, JUSTICIA Y CULTO

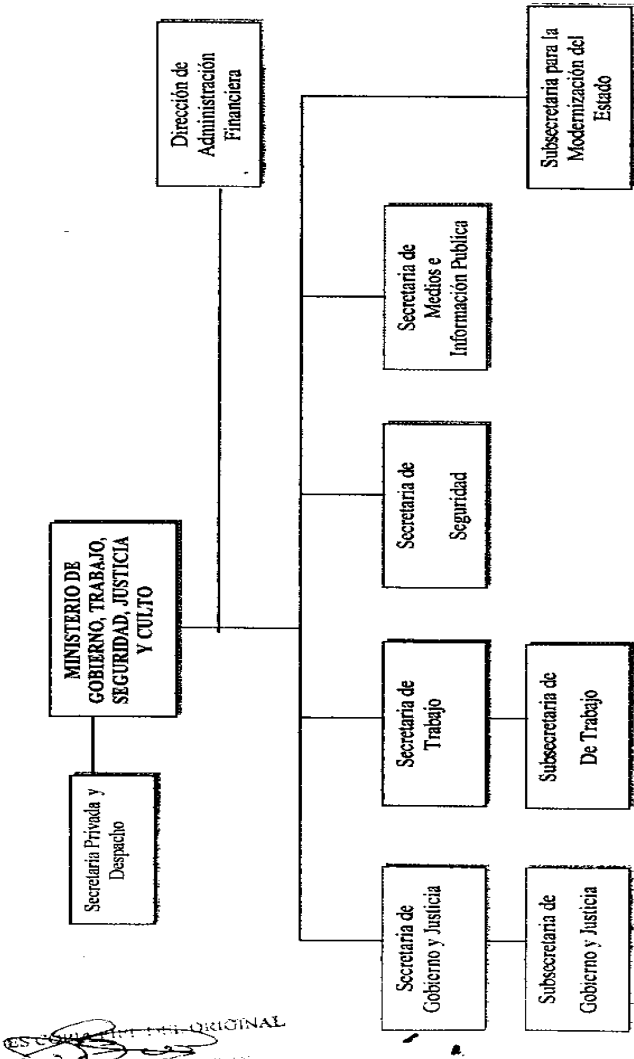

Administración Central
CRÉDITOS PRESUPUESTARIOS 2004
JURISDICCIÓN: 03 14 MINISTERIO DE GOBIERNO, TRABAJO, JUSTICIA Y CULTO
UNIDAD EJECUTORA: 101 Unidad Ministro
PROGRAMA:

Inciso	Partida Ppal.	Finalidad	Fun-ción	Fuente Finan.	Denominación	Crédito Anual
1		1	3		11 Gasto en personal	409.136
2		1	3		11 Bienes de consumo	22.451
3		1	3		11 Servicios no personales	132.547
4		1	3		11 Bienes de Uso	0
	40				11 Bienes de Uso sin disc.	
	41				11 Bienes preexistentes	
	42				11 Construcciones	
	43				11 Maquinaria y equipamientos	
	48				11 Activos intangibles	
5		1	3		11 Transferencias	140.000
	50				11 Transferencias sin disc.	
	51				11 Transferencias a organismos públicos	125.000
	52				11 Aportes a personas	
	53				11 Programas sociales o alimentarios	
	54				11 Planes de empleo	
	55				11 Aportes a instituciones comunitarias	
	56				11 Transferencias a la enseñanza privada	
	57				11 Jubilaciones y pensiones	
	58				11 Aportes a entidades benéficas y religiosas	15.000
	59				11 Otras transferencias	0
6					11 Activos financieros	0
	61				11 Aportes de capital	
	62				11 Préstamos a corto plazo	
	63				11 Préstamos a largo plazo	
	64				11 Títulos y valores	
	69				11 Otros activos financieros	
7					11 Servicios de la deuda pública	0
	70				11 Servicios de la deuda pública	
	71				11 Servicios de la deuda interna	
	72				11 Servicios de la deuda externa	
	73				11 Intereses	
	78				11 Disminución de otros pasivos	
	79				11 Conversión de la deuda	
8					11 Otros gastos	0
	80				11 Otros gastos a discriminar	
9					11 Gastos figurativos	0
	91				11 De la Administración Ctral. a Org.Desc.	
	92				11 De Org.Desc. a la Administración Ctral.	
	93				11 Gastos figurativos para aplicaciones fin.	
Total						704.134

Administración Central
CRÉDITOS PRESUPUESTARIOS 2004
JURISDICCIÓN: 03 14 MINISTERIO DE GOBIERNO, TRABAJO, JUSTICIA Y CULTO
UNIDAD EJECUTORA: Total de la Jurisdicción
PROGRAMA:

Inciso	Partida Ppal.	Finalidad	Fun-ción	Fuente Finan.	Denominación	Crédito Anual
1					11 Gasto en personal	42.269.201
2					11 Bienes de consumo	1.277.261
3					11 Servicios no personales	2.766.800
4					11 Bienes de Uso	297.500
	40				11 Bienes de Uso sin disc.	95.000
	41				11 Bienes preexistentes	0
	42				11 Construcciones	0
	43				11 Maquinaria y equipamientos	202.500
	48				11 Activos intangibles	0
5					11 Transferencias	13.488.600
	50				11 Transferencias sin disc.	0
	51				11 Transferencias a organismos públicos	268.000
	52				11 Aportes a personas	0
	53				11 Programas sociales o alimentarios	0
	54				11 Planes de empleo	7.500.000
	55				11 Aportes a instituciones comunitarias	5.360.000
	56				11 Transferencias a la enseñanza privada	0
	57				11 Jubilaciones y pensiones	300.000
	58				11 Aportes a entidades benéficas y religiosas	10.000
	59				11 Otras transferencias	50.600
6					11 Activos financieros	0
	61				11 Aportes de capital	0
	62				11 Préstamos a corto plazo	0
	63				11 Préstamos a largo plazo	0
	64				11 Títulos y valores	0
	69				11 Otros activos financieros	0
7					11 Servicios de la deuda pública	0
	70				11 Servicios de la deuda pública	0
	71				11 Servicios de la deuda interna	0
	72				11 Servicios de la deuda externa	0
	73				11 Intereses	0
	78				11 Disminución de otros pasivos	0
	79				11 Conversión de la deuda	0
8					11 Otros gastos	0
	80				11 Otros gastos a discriminar	0
9					11 Gastos figurativos	0
	91				11 De la Administración Ctral. a Org.Desc.	0
	92				11 De Org.Desc. a la Administración Ctral.	0
	93				11 Gastos figurativos para aplicaciones fin.	0
Total						60.099.361

Administración Central
CRÉDITOS PRESUPUESTARIOS 2004
JURISDICCIÓN: 03 14 MINISTERIO DE GOBIERNO, TRABAJO, JUSTICIA Y CULTO
UNIDAD EJECUTORA: 102 Dirección General de Administración Financiera
PROGRAMA:

Inciso	Partida Ppal.	Finalidad	Fun-ción	Fuente Finan.	Denominación	Crédito Anual
1		1	3		11 Gasto en personal	1.191.936
2		1	3		11 Bienes de consumo	11.400
3		1	3		11 Servicios no personales	145.000
4		1	3		11 Bienes de Uso	7.500
	40				11 Bienes de Uso sin disc.	
	41				11 Bienes preexistentes	
	42				11 Construcciones	
	43				11 Maquinaria y equipamientos	7.500
	48				11 Activos intangibles	
5		1	3		11 Transferencias	5.000
	50				11 Transferencias sin disc.	
	51				11 Transferencias a organismos públicos	5.000
	52				11 Aportes a personas	
	53				11 Programas sociales o alimentarios	
	54				11 Planes de empleo	
	55				11 Aportes a instituciones comunitarias	
	56				11 Transferencias a la enseñanza privada	
	57				11 Jubilaciones y pensiones	
	58				11 Aportes a entidades benéficas y religiosas	
	59				11 Otras transferencias	
6					11 Activos financieros	0
	61				11 Aportes de capital	
	62				11 Préstamos a corto plazo	
	63				11 Préstamos a largo plazo	
	64				11 Títulos y valores	
	69				11 Otros activos financieros	
7					11 Servicios de la deuda pública	0
	70				11 Servicios de la deuda pública	
	71				11 Servicios de la deuda interna	
	72				11 Servicios de la deuda externa	
	73				11 Intereses	
	78				11 Disminución de otros pasivos	
	79				11 Conversión de la deuda	
8					11 Otros gastos	0
	80				11 Otros gastos a discriminar	
9					11 Gastos figurativos	0
	91				11 De la Administración Ctral. a Org.Desc.	
	92				11 De Org.Desc. a la Administración Ctral.	
	93				11 Gastos figurativos para aplicaciones fin.	
Total						1.360.836

Administración Central

CRÉDITOS PRESUPUESTARIOS 2004

JURISDICCIÓN: 03 14 MINISTERIO DE GOBIERNO, TRABAJO, JUSTICIA Y CULTO
UNIDAD EJECUTORA: 104 Comisiones de Frontera
PROGRAMA:

Inciso	Partida Ppal.	Finalidad	Fun-ción	Fuente Finan.	Denominación	Crédito Anual
1		1	4	11	Gasto en personal	65.736
2		1	4	11	Bienes de consumo	6.500
3		1	4	11	Servicios no personales	25.600
4		1	4	11	Bienes de Uso	0
	40			11	Bienes de Uso sin disc.	
	41			11	Bienes preexistentes	
	42			11	Construcciones	
	43			11	Maquinaria y equipamientos	
	48			11	Activos intangibles	
5		1	4	11	Transferencias	15.000
	50			11	Transferencias sin disc.	
	51			11	Transferencias a organismos públicos	15.000
	52			11	Aportes a personas	
	53			11	Programas sociales o alimentarios	
	54			11	Planes de empleo	
	55			11	Aportes a instituciones comunitarias	
	56			11	Transferencias a la enseñanza privada	
	57			11	Jubilaciones y pensiones	
	58			11	Aportes a entidades benéficas y religiosas	
	59			11	Otras transferencias	
6				11	Activos financieros	0
	61			11	Aportes de capital	
	62			11	Préstamos a corto plazo	
	63			11	Préstamos a largo plazo	
	64			11	Títulos y valores	
	69			11	Otros activos financieros	
7				11	Servicios de la deuda pública	0
	70			11	Servicios de la deuda pública	
	71			11	Servicios de la deuda interna	
	72			11	Servicios de la deuda externa	
	73			11	Intereses	
	78			11	Disminución de otros pasivos	
	79			11	Conversión de la deuda	
8		80		11	Otros gastos	0
				11	Otros gastos a discriminar	
9				11	Gastos figurativos	0
	91			11	De la Administración Ctral. a Org.Desc.	
	92			11	De Org.Desc. a la Administración Ctral.	
	93			11	Gastos figurativos para aplicaciones fin.	
Total						112.836

Administración Central

CRÉDITOS PRESUPUESTARIOS 2004

JURISDICCIÓN: 03 14 MINISTERIO DE GOBIERNO, TRABAJO, JUSTICIA Y CULTO
UNIDAD EJECUTORA: 106 Inspección General de Justicia
PROGRAMA:

Inciso	Partida Ppal.	Finalidad	Fun-ción	Fuente Finan.	Denominación	Crédito Anual
1		1	8	11	Gasto en personal	428.658
2		1	8	11	Bienes de consumo	7.875
3		1	8	11	Servicios no personales	17.500
4		1	8	11	Bienes de Uso	0
	40			11	Bienes de Uso sin disc.	
	41			11	Bienes preexistentes	
	42			11	Construcciones	
	43			11	Maquinaria y equipamientos	
	48			11	Activos intangibles	
5		1	8	11	Transferencias	3.000
	50			11	Transferencias sin disc.	
	51			11	Transferencias a organismos públicos	3.000
	52			11	Aportes a personas	
	53			11	Programas sociales o alimentarios	
	54			11	Planes de empleo	
	55			11	Aportes a instituciones comunitarias	
	56			11	Transferencias a la enseñanza privada	
	57			11	Jubilaciones y pensiones	
	58			11	Aportes a entidades benéficas y religiosas	
	59			11	Otras transferencias	
6				11	Activos financieros	0
	61			11	Aportes de capital	
	62			11	Préstamos a corto plazo	
	63			11	Préstamos a largo plazo	
	64			11	Títulos y valores	
	69			11	Otros activos financieros	
7				11	Servicios de la deuda pública	0
	70			11	Servicios de la deuda pública	
	71			11	Servicios de la deuda interna	
	72			11	Servicios de la deuda externa	
	73			11	Intereses	
	78			11	Disminución de otros pasivos	
	79			11	Conversión de la deuda	
8		80		11	Otros gastos	0
				11	Otros gastos a discriminar	
9				11	Gastos figurativos	0
	91			11	De la Administración Ctral. a Org.Desc.	
	92			11	De Org.Desc. a la Administración Ctral.	
	93			11	Gastos figurativos para aplicaciones fin.	
Total						457.033

Administración Central

CRÉDITOS PRESUPUESTARIOS 2004

JURISDICCIÓN: 03 14 MINISTERIO DE GOBIERNO, TRABAJO, JUSTICIA Y CULTO
UNIDAD EJECUTORA: 105 Dirección Gral. de Registro Civil y Capacidad de las Personas
PROGRAMA:

Inciso	Partida Ppal.	Finalidad	Fun-ción	Fuente Finan.	Denominación	Crédito Anual
1		1	8	11	Gasto en personal	569.794
2		1	8	11	Bienes de consumo	15.000
3		1	8	11	Servicios no personales	40.000
4		1	8	11	Bienes de Uso	10.000
	40			11	Bienes de Uso sin disc.	
	41			11	Bienes preexistentes	
	42			11	Construcciones	
	43			11	Maquinaria y equipamientos	10.000
	48			11	Activos intangibles	
5				11	Transferencias	0
	50			11	Transferencias sin disc.	
	51			11	Transferencias a organismos públicos	
	52			11	Aportes a personas	
	53			11	Programas sociales o alimentarios	
	54			11	Planes de empleo	
	55			11	Aportes a instituciones comunitarias	
	56			11	Transferencias a la enseñanza privada	
	57			11	Jubilaciones y pensiones	
	58			11	Aportes a entidades benéficas y religiosas	
	59			11	Otras transferencias	
6				11	Activos financieros	0
	61			11	Aportes de capital	
	62			11	Préstamos a corto plazo	
	63			11	Préstamos a largo plazo	
	64			11	Títulos y valores	
	69			11	Otros activos financieros	
7				11	Servicios de la deuda pública	0
	70			11	Servicios de la deuda pública	
	71			11	Servicios de la deuda interna	
	72			11	Servicios de la deuda externa	
	73			11	Intereses	
	78			11	Disminución de otros pasivos	
	79			11	Conversión de la deuda	
8		80		11	Otros gastos	0
				11	Otros gastos a discriminar	
9				11	Gastos figurativos	0
	91			11	De la Administración Ctral. a Org.Desc.	
	92			11	De Org.Desc. a la Administración Ctral.	
	93			11	Gastos figurativos para aplicaciones fin.	
Total						634.794

Administración Central

CRÉDITOS PRESUPUESTARIOS 2004

JURISDICCIÓN: 03 14 MINISTERIO DE GOBIERNO, TRABAJO, JUSTICIA Y CULTO
UNIDAD EJECUTORA: 107 Subsecretaría para la Modernización del Estado
PROGRAMA:

Inciso	Partida Ppal.	Finalidad	Fun-ción	Fuente Finan.	Denominación	Crédito Anual
1		3	5	11	Gasto en personal	235.067
2		3	5	11	Bienes de consumo	10.000
3		3	5	11	Servicios no personales	352.500
4		3	5	11	Bienes de Uso	45.000
	40			11	Bienes de Uso sin disc.	
	41			11	Bienes preexistentes	
	42			11	Construcciones	
	43			11	Maquinaria y equipamientos	45.000
	48			11	Activos intangibles	
5		3	5	11	Transferencias	145.600
	50			11	Transferencias sin disc.	
	51			11	Transferencias a organismos públicos	110.000
	52			11	Aportes a personas	
	53			11	Programas sociales o alimentarios	
	54			11	Planes de empleo	
	55			11	Aportes a instituciones comunitarias	
	56			11	Transferencias a la enseñanza privada	
	57			11	Jubilaciones y pensiones	
	58			11	Aportes a entidades benéficas y religiosas	
	59			11	Otras transferencias	35.600
6				11	Activos financieros	0
	61			11	Aportes de capital	
	62			11	Préstamos a corto plazo	
	63			11	Préstamos a largo plazo	
	64			11	Títulos y valores	
	69			11	Otros activos financieros	
7				11	Servicios de la deuda pública	0
	70			11	Servicios de la deuda pública	
	71			11	Servicios de la deuda interna	
	72			11	Servicios de la deuda externa	
	73			11	Intereses	
	78			11	Disminución de otros pasivos	
	79			11	Conversión de la deuda	
8		80		11	Otros gastos	0
				11	Otros gastos a discriminar	
9				11	Gastos figurativos	0
	91			11	De la Administración Ctral. a Org.Desc.	
	92			11	De Org.Desc. a la Administración Ctral.	
	93			11	Gastos figurativos para aplicaciones fin.	
Total						788.167

Administración Central

CRÉDITOS PRESUPUESTARIOS 2004

JURISDICCIÓN: 0314 MINISTERIO DE GOBIERNO, TRABAJO, JUSTICIA Y CULTO

UNIDAD EJECUTORA: 108 Subsecretaría de Trabajo y Promoción del Empleo

PROGRAMA:

Inciso	Partida Ppal.	Finalidad	Función	Fuente Finan.	Denominación	Crédito Anual
1		3	6	11	Gasto en personal	958.622
2		3	6	11	Bienes de consumo	18.450
3		3	6	11	Servicios no personales	75.000
4		3	6	11	Bienes de Uso	0
	40			11	Bienes de Uso sin disc.	
	41			11	Bienes preexistentes	
	42			11	Construcciones	
	43			11	Maquinaria y equipamientos	
	48			11	Activos intangibles	
5		3	6	11	Transferencias	12.800.000
	50			11	Transferencias sin disc.	
	51			11	Transferencias a organismos públicos	
	52			11	Aportes a personas	
	53			11	Programas sociales o alimentarios	
	54			11	Planes de empleo	7.500.000
	55			11	Programa de Reconversión Productiva	5.000.000
	56			11	Transferencias a la enseñanza privada	
	57			11	Aportes a instituciones comunitarias	300.000
	58			11	Aportes a entidades benéficas y religiosas	
	59			11	Otras transferencias	
6				11	Activos financieros	0
	61			11	Aportes de capital	
	62			11	Préstamos a corto plazo	
	63			11	Préstamos a largo plazo	
	64			11	Títulos y valores	
	69			11	Otros activos financieros	
7				11	Servicios de la deuda pública	0
	70			11	Servicios de la deuda pública	
	71			11	Servicios de la deuda interna	
	72			11	Servicios de la deuda externa	
	73			11	Intereses	
	78			11	Disminución de otros pasivos	
	79			11	Conversión de la deuda	
8				11	Otros gastos	0
	80			11	Otros gastos a discriminar	
9				11	Gastos figurativos	0
	91			11	De la Administración Ctral. a Org.Desc.	
	92			11	De Org.Desc. a la Administración Ctral.	
	93			11	Gastos figurativos para aplicaciones fin.	
Total						13.852.072

Administración Central

CRÉDITOS PRESUPUESTARIOS 2004

JURISDICCIÓN: 0314 MINISTERIO DE GOBIERNO, TRABAJO, JUSTICIA Y CULTO

UNIDAD EJECUTORA: 110 Dirección de Fiscalización Laboral

PROGRAMA:

Inciso	Partida Ppal.	Finalidad	Función	Fuente Finan.	Denominación	Crédito Anual
1		3	6	11	Gasto en personal	225.30
2		3	6	11	Bienes de consumo	47.02
3		3	6	11	Servicios no personales	30.55
4		3	6	11	Bienes de Uso	0
	40			11	Bienes de Uso sin disc.	
	41			11	Bienes preexistentes	
	42			11	Construcciones	
	43			11	Maquinaria y equipamientos	
	48			11	Activos intangibles	
5				11	Transferencias	0
	50			11	Transferencias sin disc.	
	51			11	Transferencias a organismos públicos	
	52			11	Aportes a personas	
	53			11	Programas sociales o alimentarios	
	54			11	Planes de empleo	
	55			11	Aportes a instituciones comunitarias	
	56			11	Transferencias a la enseñanza privada	
	57			11	Jubilaciones y pensiones	
	58			11	Aportes a entidades benéficas y religiosas	
	59			11	Otras transferencias	
6				11	Activos financieros	0
	61			11	Aportes de capital	
	62			11	Préstamos a corto plazo	
	63			11	Préstamos a largo plazo	
	64			11	Títulos y valores	
	69			11	Otros activos financieros	
7				11	Servicios de la deuda pública	0
	70			11	Servicios de la deuda pública	
	71			11	Servicios de la deuda interna	
	72			11	Servicios de la deuda externa	
	73			11	Intereses	
	78			11	Disminución de otros pasivos	
	79			11	Conversión de la deuda	
8				11	Otros gastos	0
	80			11	Otros gastos a discriminar	
9				11	Gastos figurativos	0
	91			11	De la Administración Ctral. a Org.Desc.	
	92			11	De Org.Desc. a la Administración Ctral.	
	93			11	Gastos figurativos para aplicaciones fin.	
Total						302.881

Administración Central

CRÉDITOS PRESUPUESTARIOS 2004

JURISDICCIÓN: 0314 MINISTERIO DE GOBIERNO, TRABAJO, JUSTICIA Y CULTO

UNIDAD EJECUTORA: 112 Subsecretaría de Relaciones Institucionales y Culto

PROGRAMA:

Inciso	Partida Ppal.	Finalidad	Función	Fuente Finan.	Denominación	Crédito Anual
1		1	5	11	Gasto en personal	235.067
2		1	5	11	Bienes de consumo	3.000
3		1	5	11	Servicios no personales	51.368
4		1	5	11	Bienes de Uso	0
	40			11	Bienes de Uso sin disc.	
	41			11	Bienes preexistentes	
	42			11	Construcciones	
	43			11	Maquinaria y equipamientos	
	48			11	Activos intangibles	
5		1	5	11	Transferencias	380.000
	50			11	Transferencias sin disc.	
	51			11	Transferencias a organismos públicos nac.	10.000
	52			11	Aportes a personas	
	53			11	Programas sociales o alimentarios	
	54			11	Planes de empleo	
	55			11	Aportes a instituciones comunitarias	360.000
	56			11	Transferencias a la enseñanza privada	
	57			11	Jubilaciones y pensiones	
	58			11	Aportes a entidades benéficas y religiosas	10.000
	59			11	Otras transferencias	
6				11	Activos financieros	0
	61			11	Aportes de capital	
	62			11	Préstamos a corto plazo	
	63			11	Préstamos a largo plazo	
	64			11	Títulos y valores	
	69			11	Otros activos financieros	
7				11	Servicios de la deuda pública	0
	70			11	Servicios de la deuda pública	
	71			11	Servicios de la deuda interna	
	72			11	Servicios de la deuda externa	
	73			11	Intereses	
	78			11	Disminución de otros pasivos	
	79			11	Conversión de la deuda	
8				11	Otros gastos	0
	80			11	Otros gastos a discriminar	
9				11	Gastos figurativos	0
	91			11	De la Administración Ctral. a Org.Desc.	
	92			11	De Org.Desc. a la Administración Ctral.	
	93			11	Gastos figurativos para aplicaciones fin.	
Total						669.434

Administración Central

CRÉDITOS PRESUPUESTARIOS 2004

JURISDICCIÓN: 0314 MINISTERIO DE GOBIERNO, TRABAJO, JUSTICIA Y CULTO

UNIDAD EJECUTORA: 200 Secretaría de Seguridad

PROGRAMA:

Inciso	Partida Ppal.	Finalidad	Función	Fuente Finan.	Denominación	Crédito Anual
1		2	1	11	Gasto en personal	470.134
2		2	1	11	Bienes de consumo	87.000
3		2	1	11	Servicios no personales	304.280
4		2	1	11	Bienes de Uso	45.000
	40			11	Bienes de Uso sin disc.	45.000
	41			11	Bienes preexistentes	
	42			11	Construcciones	
	43			11	Maquinaria y equipamientos	
	48			11	Activos intangibles	
5		2	1	11	Transferencias	0
	50			11	Transferencias sin disc.	
	51			11	Transferencias a organismos públicos	
	52			11	Aportes a personas	
	53			11	Programas sociales o alimentarios	
	54			11	Planes de empleo	
	55			11	Aportes a instituciones comunitarias	
	56			11	Transferencias a la enseñanza privada	
	57			11	Jubilaciones y pensiones	
	58			11	Aportes a entidades benéficas y religiosas	
	59			11	Otras transferencias	
6				11	Activos financieros	0
	61			11	Aportes de capital	
	62			11	Préstamos a corto plazo	
	63			11	Préstamos a largo plazo	
	64			11	Títulos y valores	
	69			11	Otros activos financieros	
7				11	Servicios de la deuda pública	0
	70			11	Servicios de la deuda pública	
	71			11	Servicios de la deuda interna	
	72			11	Servicios de la deuda externa	
	73			11	Intereses	
	78			11	Disminución de otros pasivos	
	79			11	Conversión de la deuda	
8				11	Otros gastos	0
	80			11	Otros gastos a discriminar	
9				11	Gastos figurativos	0
	91			11	De la Administración Ctral. a Org.Desc.	
	92			11	De Org.Desc. a la Administración Ctral.	
	93			11	Gastos figurativos para aplicaciones fin.	
Total						906.414

6 6

Administración Central
CRÉDITOS PRESUPUESTARIOS 2004
JURISDICCIÓN: 03 14 MINISTERIO DE GOBIERNO, TRABAJO, JUSTICIA Y CULTO
UNIDAD EJECUTORA: 203 Policía Provincial
PROGRAMA:

Inciso	Partida Ppal.	Finalidad	Fun-ción	Fuente Finan.	Denominación	Crédito Anual
1		2	1	11	Gasto en personal	33.613.484
2		2	1	11	Bienes de consumo	985.000
3		2	1	11	Servicios no personales	1.350.000
4		2	1	11	Bienes de Uso	185.000
	40			11	Bienes de Uso sin disc.	50.000
	41			11	Bienes preexistentes	
	42			11	Construcciones	
	43			11	Maquinaria y equipamientos	135.000
	48			11	Activos intangibles	
5				11	Transferencias	0
	50			11	Transferencias sin disc.	
	51			11	Transferencias a organismos públicos	
	52			11	Aportes a personas	
	53			11	Programas sociales o alimentarios	
	54			11	Planes de empleo	
	55			11	Aportes a instituciones comunitarias	
	56			11	Transferencias a la enseñanza privada	
	57			11	Jubilaciones y pensiones	
	58			11	Aportes a entidades benéficas y religiosas	
	59			11	Otras transferencias	
6				11	Activos financieros	0
	61			11	Aportes de capital	
	62			11	Préstamos a corto plazo	
	63			11	Préstamos a largo plazo	
	64			11	Títulos y valores	
	69			11	Otros activos financieros	
7				11	Servicios de la deuda pública	0
	70			11	Servicios de la deuda pública	
	71			11	Servicios de la deuda interna	
	72			11	Servicios de la deuda externa	
	73			11	Intereses	
	78			11	Disminución de otros pasivos	
	79			11	Conversión de la deuda	
8				11	Otros gastos	0
	80			11	Otros gastos a discriminar	
9				11	Gastos figurativos	0
	91			11	De la Administración Ctral. a Org.Desc.	
	92			11	De Org.Desc. a la Administración Ctral.	
	93			11	Gastos figurativos para aplicaciones fin.	
Total						36.133.484

6 16

Administración Central
CRÉDITOS PRESUPUESTARIOS 2004
JURISDICCIÓN: 03 14 MINISTERIO DE GOBIERNO, TRABAJO, JUSTICIA Y CULTO
UNIDAD EJECUTORA: 204 Dirección de Prevención y Lucha contra el Narcotráfico
PROGRAMA:

Inciso	Partida Ppal.	Finalidad	Fun-ción	Fuente Finan.	Denominación	Crédito Anual
1		2	1	11	Gasto en personal	117.572
2		2	1	11	Bienes de consumo	15.000
3		2	1	11	Servicios no personales	25.000
4		2	1	11	Bienes de Uso	5.000
	40			11	Bienes de Uso sin disc.	
	41			11	Bienes preexistentes	
	42			11	Construcciones	
	43			11	Maquinaria y equipamientos	5.000
	48			11	Activos intangibles	
5				11	Transferencias	0
	50			11	Transferencias sin disc.	
	51			11	Transferencias a organismos públicos	
	52			11	Aportes a personas	
	53			11	Programas sociales o alimentarios	
	54			11	Planes de empleo	
	55			11	Aportes a instituciones comunitarias	
	56			11	Transferencias a la enseñanza privada	
	57			11	Jubilaciones y pensiones	
	58			11	Aportes a entidades benéficas y religiosas	
	59			11	Otras transferencias	
6				11	Activos financieros	0
	61			11	Aportes de capital	
	62			11	Préstamos a corto plazo	
	63			11	Préstamos a largo plazo	
	64			11	Títulos y valores	
	69			11	Otros activos financieros	
7				11	Servicios de la deuda pública	0
	70			11	Servicios de la deuda pública	
	71			11	Servicios de la deuda interna	
	72			11	Servicios de la deuda externa	
	73			11	Intereses	
	78			11	Disminución de otros pasivos	
	79			11	Conversión de la deuda	
8				11	Otros gastos	0
	80			11	Otros gastos a discriminar	
9				11	Gastos figurativos	0
	91			11	De la Administración Ctral. a Org.Desc.	
	92			11	De Org.Desc. a la Administración Ctral.	
	93			11	Gastos figurativos para aplicaciones fin.	
Total						162.572

Administración Central
CRÉDITOS PRESUPUESTARIOS 2004
JURISDICCIÓN: 03 14 MINISTERIO DE GOBIERNO, TRABAJO, JUSTICIA Y CULTO
UNIDAD EJECUTORA: 206 Dirección de Defensa Civil
PROGRAMA:

Inciso	Partida Ppal.	Finalidad	Fun-ción	Fuente Finan.	Denominación	Crédito Anual
1		2	1	11	Gasto en personal	873.092
2		2	1	11	Bienes de consumo	23.560
3		2	1	11	Servicios no personales	72.250
4				11	Bienes de Uso	0
	40			11	Bienes de Uso sin disc.	
	41			11	Bienes preexistentes	
	42			11	Construcciones	
	43			11	Maquinaria y equipamientos	
	48			11	Activos intangibles	
5		2	1	11	Transferencias	0
	50			11	Transferencias sin disc.	
	51			11	Transferencias a organismos públicos	
	52			11	Aportes a personas	
	53			11	Programas sociales o alimentarios	
	54			11	Planes de empleo	
	55			11	Aportes a instituciones comunitarias	
	56			11	Transferencias a la enseñanza privada	
	57			11	Jubilaciones y pensiones	
	58			11	Aportes a entidades benéficas y religiosas	
	59			11	Otras transferencias	
6				11	Activos financieros	0
	61			11	Aportes de capital	
	62			11	Préstamos a corto plazo	
	63			11	Préstamos a largo plazo	
	64			11	Títulos y valores	
	69			11	Otros activos financieros	
7				11	Servicios de la deuda pública	0
	70			11	Servicios de la deuda pública	
	71			11	Servicios de la deuda interna	
	72			11	Servicios de la deuda externa	
	73			11	Intereses	
	78			11	Disminución de otros pasivos	
	79			11	Conversión de la deuda	
8				11	Otros gastos	0
	80			11	Otros gastos a discriminar	
9				11	Gastos figurativos	0
	91			11	De la Administración Ctral. a Org.Desc.	
	92			11	De Org.Desc. a la Administración Ctral.	
	93			11	Gastos figurativos para aplicaciones fin.	
Total						968.902

Administración Central
CRÉDITOS PRESUPUESTARIOS 2004
JURISDICCIÓN: 03 14 MINISTERIO DE GOBIERNO, TRABAJO, JUSTICIA Y CULTO
UNIDAD EJECUTORA: 207 Servicio Penitenciario Provincial
PROGRAMA:

Inciso	Partida Ppal.	Finalidad	Fun-ción	Fuente Finan.	Denominación	Crédito Anual
1		2	2	11	Gasto en personal	2.875.602
2		2	2	11	Bienes de consumo	25.000
3		2	2	11	Servicios no personales	145.200
4		2	2	11	Bienes de Uso	0
	40			11	Bienes de Uso sin disc.	
	41			11	Bienes preexistentes	
	42			11	Construcciones	
	43			11	Maquinaria y equipamientos	
	48			11	Activos intangibles	
5		2	2	11	Transferencias	0
	50			11	Transferencias sin disc.	
	51			11	Transferencias a organismos públicos	
	52			11	Aportes a personas	
	53			11	Programas sociales o alimentarios	
	54			11	Planes de empleo	
	55			11	Aportes a instituciones comunitarias	
	56			11	Transferencias a la enseñanza privada	
	57			11	Jubilaciones y pensiones	
	58			11	Aportes a entidades benéficas y religiosas	
	59			11	Otras transferencias	
6				11	Activos financieros	0
	61			11	Aportes de capital	
	62			11	Préstamos a corto plazo	
	63			11	Préstamos a largo plazo	
	64			11	Títulos y valores	
	69			11	Otros activos financieros	
7				11	Servicios de la deuda pública	0
	70			11	Servicios de la deuda pública	
	71			11	Servicios de la deuda interna	
	72			11	Servicios de la deuda externa	
	73			11	Intereses	
	78			11	Disminución de otros pasivos	
	79			11	Conversión de la deuda	
8				11	Otros gastos	0
	80			11	Otros gastos a discriminar	
9				11	Gastos figurativos	0
	91			11	De la Administración Ctral. a Org.Desc.	
	92			11	De Org.Desc. a la Administración Ctral.	
	93			11	Gastos figurativos para aplicaciones fin.	
Total						3.045.802

1.DETALLE DE RECURSOS HUMANOS

Jurisdicción: 14 – MINISTERIO DE GOBIERNO, TRABAJO, SEGURIDAD, JUSTICIA Y CULTO

PLANTA PERMANENTE	207
AUTORIDADES SUPERIORES	12
Ministro	1
Secretario	3
Subsecretarios	4
Jefe de Policía	1
Subjefe de Policía	1
Director Provincial	2
PERSONAL DE GABINETE	32
Secretario Unidad Ministro	1
Secretario de Despacho	5
Jefe Unidad Coordinación	10
Jefe Unidad Enlace	1
Jefe de Programa	4
Jefe Oficina Provincial	3
Auxiliar técnico	8
PERSONAL DIRECTIVO	20
Director General	5
Director	15
PERSONAL SUPERIOR	57
Jefe de Departamento	30
Jefe de División	27
PERSONAL ADMINISTRATIVO Y TÉCNICO	72
Categoría 24	2
Categoría 23	4
Categoría 22	3
Categoría 21	8
Categoría 20	2
Categoría 19	1
Categoría 18	8
Categoría 17	5
Categoría 16	5
Categoría 15	7
Categoría 14	8
Categoría 13	9
Categoría 12	1
Categoría 10	4
Categoría 10	10
PERSONAL OBRERO, MAESTRANZA Y SERVICIOS	14
Categoría 18	3
Categoría 16	2
Categoría 15	1
Categoría 12	3
Categoría 10	5
PERSONAL DE SEGURIDAD	1172
TOTAL GENERAL	1379

JURISDICCION 15
MINISTERIO DE ECONOMÍA, HACIENDA Y FINANZAS

POLÍTICA DE GESTION DE LA JURISDICCIÓN

El Ministerio de Hacienda y Finanzas es la jurisdicción que define las políticas destinadas a la mejor distribución y asignación de los recursos públicos y la encargada de crear las condiciones y definir los instrumentos básicos para generar un proceso de crecimiento económico sostenido en el corto y mediano plazo.

Interviene en el diseño e implementación de las máximas decisiones políticas y articula con el resto de las Jurisdicciones y entidades del Gobierno las diversas herramientas de fomento a la actividad económica, la promoción fiscal, la inversión pública y la administración de los recursos, que resultan necesarias para impulsar las políticas destinadas a consolidar el desarrollo social y el crecimiento económico.

A su vez se encarga de la formulación de instrumentos financieros tendientes a fomentar la radicación de nuevas industrias, la estabilización y crecimiento de la actividad comercial y productiva en cooperación con el Ministerio de la Producción, con el fin de lograr el crecimiento sostenido y armónico de los distintos sectores que componen la vida social, laboral y económica de la Provincia.

En ese sentido formula y administra las políticas de promoción fiscal y financiera, así como los medios físicos y humanos para volcarlos al servicio de la producción y el empleo.

Tiene bajo su responsabilidad la administración financiera del Estado Provincial, la administración de la política tributaria provincial, el seguimiento y evaluación de las variables fiscales y financieras, la programación y coordinación de la política económica, el desarrollo de los la producción de información estadística y censal confiable y la planificación presupuestaria y financiera de todo el Sector Público Provincial.

En su ámbito se desarrollan las acciones necesarias para consolidar la estabilización financiera y el control de las variables del gasto en el sector público provincial, con el de preservar el equilibrio fiscal.

Bajo su órbita se definen las políticas de endeudamiento u obtención de financiamiento asignadas a la Inversiones en trabajos públicos, para la reconversión o reprogramación de la deuda pública, así como la determinación de programas financieros destinados a fortalecer los

regímenes previsionales y de obra social, y aquellas que hacen a la cancelación o compensación de deudas consolidadas o flotantes.

Interviene, junto con el Ministerio de Obras y Servicios Públicos, así como con los demás organismos descentralizados, en la programación del plan de inversiones y proyectos de obra de la Provincia, estableciendo criterios de planificación financiera para su ejecución y afectación o desafectación de fondos públicos.

Establece los mecanismos para la distribución de los recursos coparticipados a los Municipios y Comunas, y coordina con el ente financiero de la Provincia, los mecanismos de reparto y retenciones de acuerdo a las normas vigentes, garantizando la máxima transparencia y automaticidad del sistema.

Define los criterios lógicos y los sistemas de registración presupuestaria y contable de las transacciones y recursos de la Administración Pública Provincial, así como los mecanismos de asignación y planificación financiera según las normas vigentes.

Administra los recursos y las fuentes financieras, así como las colocaciones y la emisión de títulos u otros instrumentos financieros, estableciendo las políticas de financiamiento y de uso del crédito en el marco de las autorizaciones y restricciones que impone la Constitución de la Provincia, los acuerdos federales y las normas y compromisos que rigen en materia de administración financiera y disciplina fiscal.

Establece programas de asistencia financiera a los demás sectores y jurisdicciones de la Administración Pública Provincial, en función de las políticas que se deciden en el máximo nivel de decisión político.

Participa en la discusión y tratamiento de las leyes y normas, tanto nacionales, provinciales y municipales en materia de participación de recursos, de reformas tributarias, de administración de bienes y de políticas financieras.

Coordina y suscribe acuerdos de financiamiento u ordenamientos fiscal y financiero con organismos nacionales y entidades financieras nacionales e internacionales, así como tiene a su cargo la evaluación y seguimiento de las metas comprometidas.

Interviene en la definición de programas de promoción fiscal y económico, generando instrumentos que favorezcan el sostenimiento del régimen de promoción económica e industrial, la radicación de nuevas empresas, el crecimiento económico y las actividades productivas.

- Los principales objetivos en materia de Política Fiscal y Financiera son
- La elaboración de instrumentos para la programación de la política económica, el seguimiento de las variables fiscales, el ordenamiento de prioridades para los proyectos de inversión pública y el monitoreo del plan anual de inversión, la evaluación de las políticas de gasto provincial, su financiamiento e incidencia en la economía local.
 - la planificación financiera de las necesidades y el comportamiento del gasto público y los recursos, procurando evitar situaciones o desequilibrios de caja que comprometan la gestión de gobierno.
 - Definir instrumentos alternativos de pago o financiamiento de los compromisos que surgen de los compromisos de deuda flotante y deuda consolidada, de manera de minimizar su incidencia en la programación financiera.
 - Convenir con el Estado Nacional y entidades financieras, la reconversión de la deuda pública provincial con el objeto de mejorar las condiciones y el impacto financiero en las cuentas fiscales.
 - Distribuir el gasto público según criterios de equidad, las máximas prioridades que demanda la comunidad y las políticas que define el gabinete provincial.
 - Promover acuerdos fiscales y políticas financieras con los Municipios y Comunas con el fin de evitar niveles de endeudamiento y desequilibrios coyunturales o estructurales.
 - Establecer instrumentos de promoción económica y fiscal.
 - Llevar a cabo una fuerte reforma del sistema tributario, así como su modernización y armonización con los regímenes municipales.
 - Promover en coordinación con el Ministerio de Obras y Servicios Públicos y el Ministerio de la Producción, un plan de inversiones destinado no solamente a dotar de las obras de infraestructura y aquellas destinadas al fomento de la producción, sino también como herramienta para combatir y derrotar el desempleo.
 - Lograr el máximo de eficiencia técnica y administrativa a partir del desarrollo de sistemas y la capacitación y profesionalización del personal.

METAS Y OBJETIVOS DE LA JURISDICCIÓN PARA 2004

- Implementar políticas de reprogramación y conversión de la deuda pública provincial mediante la adhesión a los programas de canje de la deuda provincial y del Programa de Financiamiento Ordenado – PFO, logrando obtener mayores plazos de amortización y períodos de gracia que minimicen el impacto financiero que genera estos compromisos en las finanzas públicas.
- Establecer un mecanismo de verificación de la deuda con proveedores y contratistas de manera de evitar eventuales especulaciones o reclamos ilegítimos.
- Fijar criterios de asignación financiera con el conjunto de las Jurisdicciones y entidades del sector público provincial a partir de la real disponibilidad de recursos y en forma equitativa la distribución del gasto aprobado en el Presupuesto Anual.
- Garantizar y consolidar la estabilización financiera de la Provincia, aplicando Instrumentos de control y monitoreo sectorial del gasto.

- Descentralizar los sistemas de decisión y registración del gasto, aplicando criterios y técnicas de administración financiera contenidos en la Ley Provincial Nº 495.
- Lograr optimizar el sistema de contrataciones y suministros del Gobierno de la Provincia, dotándolo de mayor dinámica, eficacia y transparencia.
- Implementar una profunda reforma en los sistemas de administración financiera, con el fin de garantizar la mayor claridad y eficiencia en la registración de las transacciones presupuestarias, contables y financieras del Sector Público Provincial.
- Dotar de los mayores avances en tecnología y desarrollos informáticos a los sistemas rectores de administración financiera y contabilidad pública.
- Llevar adelante la reforma de los sistemas de contrataciones del Estado Provincial, otorgándole las facultades necesarias para alcanzar la mayor respuesta frente a las necesidades que exige la emergencia social, pero a la vez incorporándole el máximo de los controles para evitar episodios de corrupción o excesos.
- Implementar nuevos instrumentos financieros en coordinación con el Ministerio de Desarrollo Social y con el Banco de la Provincia destinados a financiar los requerimientos que derivan de asistencia y ayuda social, optimizando y transparentando los mecanismos de asignación y acceso a estos beneficios mediante modernos sistemas y cruzamiento de datos.
- Proponer un sistema de cancelación de deuda y fortalecimiento del régimen previsional y de obra social de la Provincia, a partir de la combinación de diversos instrumentos financieros, las transferencias de activos y acreencias, y el incremento paulatino de los aportes a cargo del empleador.
- Efectuar un completo relevamiento de todos los bienes patrimoniales del Estado Provincial, no solamente para su correcta registración dominial y su incorporación como activos, sino también evaluando su aplicación o afectación al proceso de reconversión productiva.
- Crear un nuevo régimen de proveedores del Estado, prevaleciendo a los comercios y distribuidores locales con el objeto de volcar más recursos a las empresas fueguinas y así dinamizar la economía local, siempre y cuando éstas mejoren sus precios y logren competir en igualdad de oportunidades con empresas de afuera.
- Reintegrar la administración de los recursos de afectación específica a los organismos descentralizados con el compromiso de que los mismos sean exclusivamente utilizados para la ejecución de obras públicas.
- Acompañar a los Municipios en las gestiones para compensar y reformular sus vencimientos de deuda con los organismos internacionales de crédito.
- Diseñar nuevos instrumentos financieros para lograr una operatoria que permita al Estado Provincial cancelar sus deudas corrientes y éstos mismos puedan ser aplicados por sus tenedores o beneficiarios a la cancelación de deudas tributarias y de esta forma obtener beneficios concurrentes y provocar un ordenamiento fiscal que se hace imprescindible.
- Implementar junto con el Ministerio de la Producción y el Banco de la Provincia, fideicomisos, fondos de garantías y sistemas de garantía solidaria, necesarios para asegurar el recupero de los programas de préstamos y micro-créditos a pequeños y medianos emprendedores productivos, con el fin de facilitarles el acceso a dichas operatorias.
- Coordinar con las Cámaras de Comercio y de Turismo de la Provincia, operatorias destinadas a captar la mayor inversión y flujo financiero que provocará la recomposición de los salarios del sector público, con el fin de evitar que estos mayores recursos se fuguen hacia otros centros de consumo y entonces lograr una reactivación del comercio local.
- Asegurar el equilibrio fiscal y financiero de la Provincia, mediante un constante monitoreo de las cuentas fiscales y el crecimiento de los recursos.
- Dotar de los medios económicos, técnicos y de auditoría necesarios para asegurar el control de las liquidaciones de regalías de petróleo y gas.
- Elaborar los informes económico y financieros necesarios para la calificación y evaluación de la Provincia y su estructura fiscal, frente a los requerimientos de organismos nacionales, entidades financieras y organismos internacionales de crédito, con el objeto de contar con la mejor calificación ante una eventual gestión de financiamiento.
- Formular todos los requerimientos y reclamos ante los organismos nacionales que mantienen deudas con la Provincia, de manera de aplicarlos como instrumentos de cobro o compensación.
- Asesorar y acompañar en la gestión a aquellos organismos o jurisdicciones que tramiten financiamiento ante organismos financieros o fondos fiduciarios nacionales, destinados al financiamiento de programas o proyectos de obra.
- Fortalecer el sistema de seguimiento de la Deuda Pública, a efectos de mantener la necesaria continuidad en el registro de los servicios de la deuda comprometidos para el año 2004 y futuros ejercicios, controlando adecuadamente los pagos que se diferían en concepto de amortizaciones e intereses a partir de los programas de reprogramación o reconversión de deudas.
- Iniciar las gestiones, junto con el Ministerio de Coordinación de Gabinete, ante organismos internacionales de crédito y entidades financieras, con el fin de obtener el financiamiento destinado a la ejecución de las principales obras para el crecimiento de Tierra del Fuego.
- Coordinar con los demás Ministerios las políticas de integración comercial, de promoción fiscal y de intercambio turístico con los países limítrofes con los que nos une la hermandad.

ORGANIGRAMA DE LA JURISDICCIÓN
15 - MINISTERIO DE ECONOMÍA, HACIENDA Y FINANZAS

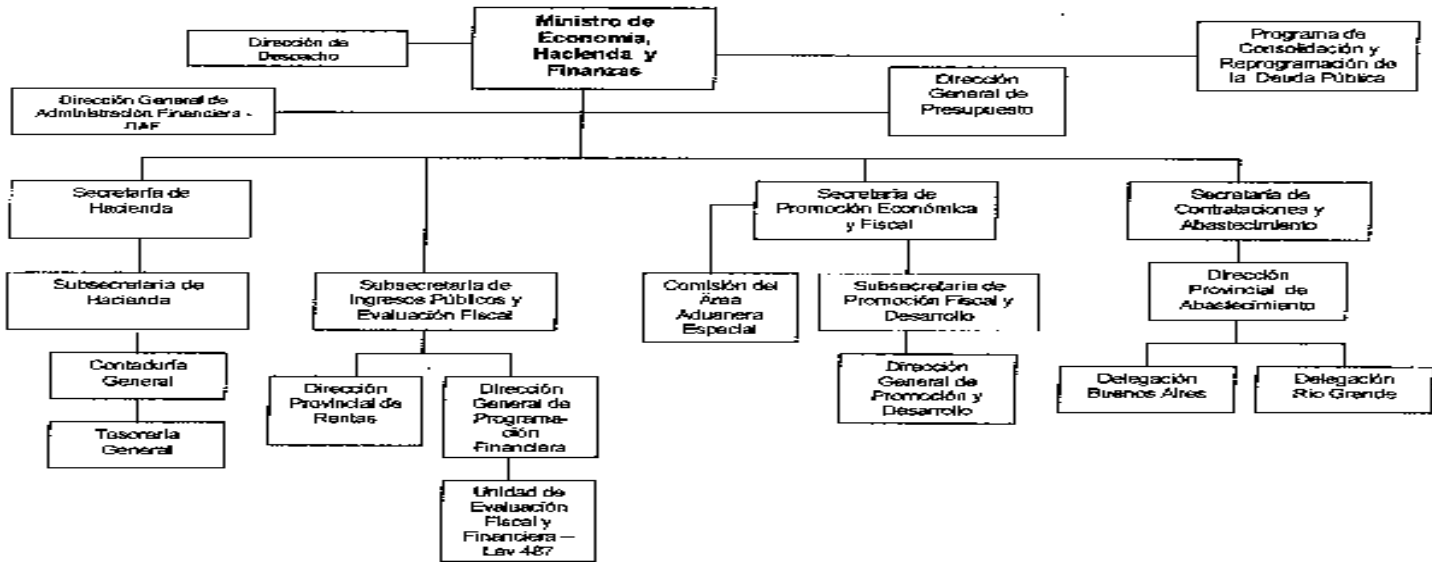

JURISDICCIÓN: 15 - Ministerio de Hacienda y Finanzas
UNIDAD DE ORGANIZACIÓN PRESUPUESTARIA:

LISTADO DE ACTIVIDADES ESPECÍFICAS O PROGRAMÁTICAS

Código	Denominación	Unidad Ejecutora	Crédito	Descripción y Alcance	Metas en unidades físicas		
					Denominación	Unidad de Medida	Cantidad
01	Relevamiento de bienes, reservas y patrimonios del Estado. Estudio de factibilidad de su afectación al desarrollo productivo y turístico	Subsecretaría de Promoción Económica y Fiscal Contaduría General Escribanía General de Gobierno Asociación Trabajadores del Estado - ATE	\$ 320.000.-	No existe un registro patrimonial de los bienes del Estado Provincial que permita normalizar el dominio y registrar los mismos como activos inventariables. Se trata de llevar adelante un relevamiento de todos los bienes físicos del Estado, así como aquellas reservas, yacimientos, predios, espejos de agua, y todo bien que puede ser afectado al desarrollo productivo o turístico de la Provincia.	Relevamiento de bienes muebles e inmuebles de uso público	Relevamiento	3
					Relevamiento de predios, canchales, yacimientos, espejos de agua, y todo otro bien afectado al desarrollo productivo y turístico	Relevamiento	3
					Estudios de factibilidad	Estudio	5

						Denominación	Unidad de Medida	Cantidad
						Capacitación a agentes públicos	Persona Capacitada	110
02	Programa de Reforma de los Sistemas de Administración Financiera	Subsecretaría de Hacienda Contaduría General Dirección General de Presupuesto Tesorería General Centro de Cómputos	\$ 780.000.-	Resulta Imprescindible y urgente proceder al desarrollo de sistemas de contabilidad, tesorería y presupuesto, frente a la ausencia de los mismos, con el fin de poder registrar las transacciones y emitir los estados contables y cuentas generales exigidas por los organismos de control e imprescindibles en los procesos de administración		Especialización en técnicas contables y presupuestarias	Persona Capacitada	85
						Manuales de operación	Unidad	8
						Desarrollo modular de los sistemas	Sistema	4

Administración Central

CRÉDITOS PRESUPUESTARIOS 2004

JURISDICCIÓN: 0315 MINISTERIO DE ECONOMÍA, HACIENDA Y FINANZAS

UNIDAD EJECUTORA: 101 Total de la Jurisdicción

PROGRAMA:

Inciso	Partida Ppal.	Finalidad	Fun-ción	Fuente Finan.	Denominación	Crédito Anual
1					11Gasto en personal	8.064.735
2					11Bienes de consumo	1.815.550
3					11Servicios no personales	4.935.203
4					11Bienes de Uso	1.157.850
	40				11Bienes de Uso sin disc.	58.000
	41				11Bienes preexistentes	142.000
	42				11Construcciones	0
	43				11Maquinaria y equipamientos	582.850
	48				11Activos intangibles	375.000
					11Transferencias	390.500
5					11Transferencias sin disc.	0
	50				11Transferencias a organismos públicos	390.500
	51				11Aportes a personas	0
	52				11Programas sociales o alimentarios	0
	53				11Planes de empleo	0
	54				11Aportes a instituciones comunitarias	0
	55				11Transferencias a la enseñanza privada	0
	56				11Jubilaciones y pensiones	0
	57				11Aportes a entidades benéficas y religiosas	0
	58				11Otras transferencias	0
	59				11Activos financieros	0
6					11Aportes de capital	0
	61				11Préstamos a corto plazo	0
	62				11Préstamos a largo plazo	0
	63				11Títulos y valores	0
	64				11Otros activos financieros	0
	69				11Servicios de la deuda pública	0
7					11Servicios de la deuda pública	0
	70				11Servicios de la deuda interna	0
	71				11Servicios de la deuda externa	0
	72				11Intereses	0
	73				11Disminución de otros pasivos	0
	78				11Conversión de la deuda	0
	79				11Otros gastos	0
8					11Otros gastos a discriminar	0
	80				11Gastos figurativos	0
9					11De la Administración Ctral. a Org.Desc.	0
	91				11De Org.Desc. a la Administración Ctral.	0
	92				11Gastos figurativos para aplicaciones fin.	0
	93					0
Total						16.363.838

Administración Central

CRÉDITOS PRESUPUESTARIOS 2004

JURISDICCIÓN: 0315 MINISTERIO DE ECONOMÍA, HACIENDA Y FINANZAS

UNIDAD EJECUTORA: 101 Unidad Ministro

PROGRAMA:

Inciso	Partida Ppal.	Finalidad	Fun-ción	Fuente Finan.	Denominación	Crédito Anual
1		1	3		11Gasto en personal	329.893
2		1	3		11Bienes de consumo	8.500
3		1	3		11Servicios no personales	135.400
4					11Bienes de Uso	0
	40				11Bienes de Uso sin disc.	
	41				11Bienes preexistentes	
	42				11Construcciones	
	43				11Maquinaria y equipamientos	
	48				11Activos intangibles	
5					11Transferencias	0
	50				11Transferencias sin disc.	
	51				11Transferencias a organismos públicos	
	52				11Aportes a personas	
	53				11Programas sociales o alimentarios	
	54				11Planes de empleo	
	55				11Aportes a instituciones comunitarias	
	56				11Transferencias a la enseñanza privada	
	57				11Jubilaciones y pensiones	
	58				11Aportes a entidades benéficas y religiosas	
	59				11Otras transferencias	
6					11Activos financieros	0
	61				11Aportes de capital	
	62				11Préstamos a corto plazo	
	63				11Préstamos a largo plazo	
	64				11Títulos y valores	
	69				11Otros activos financieros	
7					11Servicios de la deuda pública	0
	70				11Servicios de la deuda pública	
	71				11Servicios de la deuda interna	
	72				11Servicios de la deuda externa	
	73				11Intereses	
	78				11Disminución de otros pasivos	
	79				11Conversión de la deuda	
8					11Otros gastos	0
	80				11Otros gastos a discriminar	
9					11Gastos figurativos	0
	91				11De la Administración Ctral. a Org.Desc.	
	92				11De Org.Desc. a la Administración Ctral.	
	93				11Gastos figurativos para aplicaciones fin.	
Total						473.793

Administración Central

CRÉDITOS PRESUPUESTARIOS 2004

JURISDICCIÓN: 0315 MINISTERIO DE ECONOMÍA, HACIENDA Y FINANZAS

UNIDAD EJECUTORA: 102 Dirección General de Administración Financiera

PROGRAMA:

Inciso	Partida Ppal.	Finalidad	Fun-ción	Fuente Finan.	Denominación	Crédito Anual
1		4	8		11Gasto en personal	1.087.580
2		4	8		11Bienes de consumo	98.580
3		4	8		11Servicios no personales	382.130
4		4	8		11Bienes de Uso	180.000
	40				11Bienes de Uso sin disc.	
	41				11Bienes preexistentes	
	42				11Construcciones	
	43				11Maquinaria y equipamientos	
	48				11Activos intangibles	180.000
5					11Transferencias	0
	50				11Transferencias sin disc.	
	51				11Transferencias a organismos públicos	
	52				11Aportes a personas	
	53				11Programas sociales o alimentarios	
	54				11Planes de empleo	
	55				11Aportes a instituciones comunitarias	
	56				11Transferencias a la enseñanza privada	
	57				11Jubilaciones y pensiones	
	58				11Aportes a entidades benéficas y religiosas	
	59				11Otras transferencias	
6					11Activos financieros	0
	61				11Aportes de capital	
	62				11Préstamos a corto plazo	
	63				11Préstamos a largo plazo	
	64				11Títulos y valores	
	69				11Otros activos financieros	
7					11Servicios de la deuda pública	0
	70				11Servicios de la deuda pública	
	71				11Servicios de la deuda interna	
	72				11Servicios de la deuda externa	
	73				11Intereses	
	78				11Disminución de otros pasivos	
	79				11Conversión de la deuda	
8					11Otros gastos	0
	80				11Otros gastos a discriminar	
9					11Gastos figurativos	0
	91				11De la Administración Ctral. a Org.Desc.	
	92				11De Org.Desc. a la Administración Ctral.	
	93				11Gastos figurativos para aplicaciones fin.	
Total						1.748.290

Administración Central

CRÉDITOS PRESUPUESTARIOS 2004

JURISDICCIÓN: 0315 MINISTERIO DE ECONOMÍA, HACIENDA Y FINANZAS

UNIDAD EJECUTORA: 103 Contaduría General de la Provincia

PROGRAMA:

Inciso	Partida Ppal.	Finalidad	Fun-ción	Fuente Finan.	Denominación	Crédito Anual
1		1	7		11Gasto en personal	1.065.061
2		1	7		11Bienes de consumo	15.350
3		1	7		11Servicios no personales	770.939
4					11Bienes de Uso	0
	40				11Bienes de Uso sin disc.	
	41				11Bienes preexistentes	
	42				11Construcciones	
	43				11Maquinaria y equipamientos	
	48				11Activos intangibles	
5		1	7		11Transferencias	85.000
	50				11Transferencias sin disc.	
	51				11Transferencias a organismos públicos	85.000
	52				11Aportes a personas	
	53				11Programas sociales o alimentarios	
	54				11Planes de empleo	
	55				11Aportes a instituciones comunitarias	
	56				11Transferencias a la enseñanza privada	
	57				11Jubilaciones y pensiones	
	58				11Aportes a entidades benéficas y religiosas	
	59				11Otras transferencias	
6					11Activos financieros	0
	61				11Aportes de capital	
	62				11Préstamos a corto plazo	
	63				11Préstamos a largo plazo	
	64				11Títulos y valores	
	69				11Otros activos financieros	
7					11Servicios de la deuda pública	0
	70				11Servicios de la deuda pública	
	71				11Servicios de la deuda interna	
	72				11Servicios de la deuda externa	
	73				11Intereses	
	78				11Disminución de otros pasivos	
	79				11Conversión de la deuda	
8					11Otros gastos	0
	80				11Otros gastos a discriminar	
9					11Gastos figurativos	0
	91				11De la Administración Ctral. a Org.Desc.	
	92				11De Org.Desc. a la Administración Ctral.	
	93				11Gastos figurativos para aplicaciones fin.	
Total						1.936.350

Administración Central

CRÉDITOS PRESUPUESTARIOS 2004

JURISDICCIÓN: 03 15 MINISTERIO DE ECONOMÍA, HACIENDA Y FINANZAS
UNIDAD EJECUTORA: 104 Dirección del Centro de Procesamiento de Datos
PROGRAMA:

Inciso	Partida Ppal.	Finalidad	Función	Fuente Finan.	Denominación	Crédito Anual
1		3	5	11	Gasto en personal	242.515
2		3	5	11	Bienes de consumo	15.000
3		3	5	11	Servicios no personales	355.000
4		3	5	11	Bienes de Uso	167.500
	40			11	Bienes de Uso sin disc.	
	41			11	Bienes preexistentes	
	42			11	Construcciones	
	43			11	Maquinaria y equipamientos	32.500
	48			11	Activos intangibles	135.000
5		3	5	11	Transferencias	0
	50			11	Transferencias sin disc.	
	51			11	Transferencias a organismos públicos	
	52			11	Aportes a personas	
	53			11	Programas sociales o alimentarios	
	54			11	Planes de empleo	
	55			11	Aportes a instituciones comunitarias	
	56			11	Transferencias a la enseñanza privada	
	57			11	Jubilaciones y pensiones	
	58			11	Aportes a entidades benéficas y religiosas	
	59			11	Otras transferencias	
6				11	Activos financieros	0
	61			11	Aportes de capital	
	62			11	Préstamos a corto plazo	
	63			11	Préstamos a largo plazo	
	64			11	Títulos y valores	
	69			11	Otros activos financieros	
7				11	Servicios de la deuda pública	0
	70			11	Servicios de la deuda pública	
	71			11	Servicios de la deuda interna	
	72			11	Servicios de la deuda externa	
	73			11	Intereses	
	78			11	Disminución de otros pasivos	
	79			11	Conversión de la deuda	
8				11	Otros gastos	0
	80			11	Otros gastos a discriminar	
9				11	Gastos figurativos	0
	91			11	De la Administración Ctral. a Org.Desc.	
	92			11	De Org.Desc. a la Administración Ctral.	
	93			11	Gastos figurativos para aplicaciones fin.	
Total						780.015

Administración Central

CRÉDITOS PRESUPUESTARIOS 2004

JURISDICCIÓN: 03 15 MINISTERIO DE ECONOMÍA, HACIENDA Y FINANZAS
UNIDAD EJECUTORA: 106 Dirección General de Haberes
PROGRAMA:

Inciso	Partida Ppal.	Finalidad	Función	Fuente Finan.	Denominación	Crédito Anual
1		1	3	11	Gasto en personal	725.056
2		1	3	11	Bienes de consumo	12.500
3		1	3	11	Servicios no personales	25.000
4				11	Bienes de Uso	0
	40			11	Bienes de Uso sin disc.	
	41			11	Bienes preexistentes	
	42			11	Construcciones	
	43			11	Maquinaria y equipamientos	
	48			11	Activos intangibles	
5				11	Transferencias	0
	50			11	Transferencias sin disc.	
	51			11	Transferencias a organismos públicos	
	52			11	Aportes a personas	
	53			11	Programas sociales o alimentarios	
	54			11	Planes de empleo	
	55			11	Aportes a instituciones comunitarias	
	56			11	Transferencias a la enseñanza privada	
	57			11	Jubilaciones y pensiones	
	58			11	Aportes a entidades benéficas y religiosas	
	59			11	Otras transferencias	
6				11	Activos financieros	0
	61			11	Aportes de capital	
	62			11	Préstamos a corto plazo	
	63			11	Préstamos a largo plazo	
	64			11	Títulos y valores	
	69			11	Otros activos financieros	
7				11	Servicios de la deuda pública	0
	70			11	Servicios de la deuda pública	
	71			11	Servicios de la deuda interna	
	72			11	Servicios de la deuda externa	
	73			11	Intereses	
	78			11	Disminución de otros pasivos	
	79			11	Conversión de la deuda	
8				11	Otros gastos	0
	80			11	Otros gastos a discriminar	
9				11	Gastos figurativos	0
	91			11	De la Administración Ctral. a Org.Desc.	
	92			11	De Org.Desc. a la Administración Ctral.	
	93			11	Gastos figurativos para aplicaciones fin.	
Total						762.556

Administración Central

CRÉDITOS PRESUPUESTARIOS 2004

JURISDICCIÓN: 03 15 MINISTERIO DE ECONOMÍA, HACIENDA Y FINANZAS
UNIDAD EJECUTORA: 105 Dirección General de Presupuesto
PROGRAMA:

Inciso	Partida Ppal.	Finalidad	Función	Fuente Finan.	Denominación	Crédito Anual
1		1	7	11	Gasto en personal	356.288
2		1	7	11	Bienes de consumo	15.800
3		1	7	11	Servicios no personales	65.300
4				11	Bienes de Uso	0
	40			11	Bienes de Uso sin disc.	
	41			11	Bienes preexistentes	
	42			11	Construcciones	
	43			11	Maquinaria y equipamientos	
	48			11	Activos intangibles	
5		1	7	11	Transferencias	10.000
	50			11	Transferencias sin disc.	
	51			11	Transferencias a organismos públicos	10.000
	52			11	Aportes a personas	
	53			11	Programas sociales o alimentarios	
	54			11	Planes de empleo	
	55			11	Aportes a instituciones comunitarias	
	56			11	Transferencias a la enseñanza privada	
	57			11	Jubilaciones y pensiones	
	58			11	Aportes a entidades benéficas y religiosas	
	59			11	Otras transferencias	
6				11	Activos financieros	0
	61			11	Aportes de capital	
	62			11	Préstamos a corto plazo	
	63			11	Préstamos a largo plazo	
	64			11	Títulos y valores	
	69			11	Otros activos financieros	
7				11	Servicios de la deuda pública	0
	70			11	Servicios de la deuda pública	
	71			11	Servicios de la deuda interna	
	72			11	Servicios de la deuda externa	
	73			11	Intereses	
	78			11	Disminución de otros pasivos	
	79			11	Conversión de la deuda	
8				11	Otros gastos	0
	80			11	Otros gastos a discriminar	
9				11	Gastos figurativos	0
	91			11	De la Administración Ctral. a Org.Desc.	
	92			11	De Org.Desc. a la Administración Ctral.	
	93			11	Gastos figurativos para aplicaciones fin.	
Total						447.388

Administración Central

CRÉDITOS PRESUPUESTARIOS 2004

JURISDICCIÓN: 03 15 MINISTERIO DE ECONOMÍA, HACIENDA Y FINANZAS
UNIDAD EJECUTORA: 107 Tesorería General de la Provincia
PROGRAMA:

Inciso	Partida Ppal.	Finalidad	Función	Fuente Finan.	Denominación	Crédito Anual
1		4	8	11	Gasto en personal	388.434
2		4	8	11	Bienes de consumo	7.000
3		4	8	11	Servicios no personales	135.200
4				11	Bienes de Uso	35.000
	40			11	Bienes de Uso sin disc.	
	41			11	Bienes preexistentes	
	42			11	Construcciones	
	43			11	Maquinaria y equipamientos	
	48			11	Activos intangibles	35.000
5		4	8	11	Transferencias	0
	50			11	Transferencias sin disc.	
	51			11	Transferencias a organismos públicos	
	52			11	Aportes a personas	
	53			11	Programas sociales o alimentarios	
	54			11	Planes de empleo	
	55			11	Aportes a instituciones comunitarias	
	56			11	Transferencias a la enseñanza privada	
	57			11	Jubilaciones y pensiones	
	58			11	Aportes a entidades benéficas y religiosas	
	59			11	Otras transferencias	
6				11	Activos financieros	0
	61			11	Aportes de capital	
	62			11	Préstamos a corto plazo	
	63			11	Préstamos a largo plazo	
	64			11	Títulos y valores	
	69			11	Otros activos financieros	
7				11	Servicios de la deuda pública	0
	70			11	Servicios de la deuda pública	
	71			11	Servicios de la deuda interna	
	72			11	Servicios de la deuda externa	
	73			11	Intereses	
	78			11	Disminución de otros pasivos	
	79			11	Conversión de la deuda	
8				11	Otros gastos	0
	80			11	Otros gastos a discriminar	
9				11	Gastos figurativos	0
	91			11	De la Administración Ctral. a Org.Desc.	
	92			11	De Org.Desc. a la Administración Ctral.	
	93			11	Gastos figurativos para aplicaciones fin.	
Total						565.634

Administración Central
CRÉDITOS PRESUPUESTARIOS 2004

JURISDICCIÓN: 03 15 MINISTERIO DE ECONOMÍA, HACIENDA Y FINANZAS
UNIDAD EJECUTORA: 108 Subsecretaría de Ingresos Públicos y Evaluación Fiscal
PROGRAMA:

Inciso	Partida Ppal.	Finalidad	Fun-ción	Fuente Finan.	Denominación	Crédito Anual
1		4	8	11	Gasto en personal	266.305
2		4	8	11	Bienes de consumo	8.500
3		4	8	11	Servicios no personales	45.500
4		4	8	11	Bienes de Uso	0
	40			11	Bienes de Uso sin disc.	
	41			11	Bienes preexistentes	
	42			11	Construcciones	
	43			11	Maquinaria y equipamientos	
	48			11	Activos intangibles	
5		4	8	11	Transferencias	135.000
	50			11	Transferencias sin disc.	
	51			11	Transferencias a organismos públicos	135.000
	52			11	Aportes a personas	
	53			11	Programas sociales o alimentarios	
	54			11	Planes de empleo	
	55			11	Aportes a instituciones comunitarias	
	56			11	Transferencias a la enseñanza privada	
	57			11	Jubilaciones y pensiones	
	58			11	Aportes a entidades benéficas y religiosas	
	59			11	Otras transferencias	
6				11	Activos financieros	0
	61			11	Aportes de capital	
	62			11	Préstamos a corto plazo	
	63			11	Préstamos a largo plazo	
	64			11	Títulos y valores	
	69			11	Otros activos financieros	
7				11	Servicios de la deuda pública	0
	70			11	Servicios de la deuda pública	
	71			11	Servicios de la deuda interna	
	72			11	Servicios de la deuda externa	
	73			11	Intereses	
	78			11	Disminución de otros pasivos	
	79			11	Conversión de la deuda	
8				11	Otros gastos	0
	80			11	Otros gastos a discriminar	
9				11	Gastos figurativos	0
	91			11	De la Administración Ctral. a Org.Desc.	
	92			11	De Org.Desc. a la Administración Ctral.	
	93			11	Gastos figurativos para aplicaciones fin.	
Total						455.305

Administración Central
CRÉDITOS PRESUPUESTARIOS 2004

JURISDICCIÓN: 03 15 MINISTERIO DE ECONOMÍA, HACIENDA Y FINANZAS
UNIDAD EJECUTORA: 110 Unidad de Evaluación Fiscal y Financiera - Ley Pcial. 487
PROGRAMA:

Inciso	Partida Ppal.	Finalidad	Fun-ción	Fuente Finan.	Denominación	Crédito Anual
1		1	6	11	Gasto en personal	113.153
2		1	6	11	Bienes de consumo	2.120
3		1	6	11	Servicios no personales	21.764
4		1	6	11	Bienes de Uso	25.000
	40			11	Bienes de Uso sin disc.	
	41			11	Bienes preexistentes	
	42			11	Construcciones	
	43			11	Maquinaria y equipamientos	
	48			11	Activos intangibles	25.000
5				11	Transferencias	0
	50			11	Transferencias sin disc.	
	51			11	Transferencias a organismos públicos	
	52			11	Aportes a personas	
	53			11	Programas sociales o alimentarios	
	54			11	Planes de empleo	
	55			11	Aportes a instituciones comunitarias	
	56			11	Transferencias a la enseñanza privada	
	57			11	Jubilaciones y pensiones	
	58			11	Aportes a entidades benéficas y religiosas	
	59			11	Otras transferencias	
6				11	Activos financieros	0
	61			11	Aportes de capital	
	62			11	Préstamos a corto plazo	
	63			11	Préstamos a largo plazo	
	64			11	Títulos y valores	
	69			11	Otros activos financieros	
7				11	Servicios de la deuda pública	0
	70			11	Servicios de la deuda pública	
	71			11	Servicios de la deuda interna	
	72			11	Servicios de la deuda externa	
	73			11	Intereses	
	78			11	Disminución de otros pasivos	
	79			11	Conversión de la deuda	
8				11	Otros gastos	0
	80			11	Otros gastos a discriminar	
9				11	Gastos figurativos	0
	91			11	De la Administración Ctral. a Org.Desc.	
	92			11	De Org.Desc. a la Administración Ctral.	
	93			11	Gastos figurativos para aplicaciones fin.	
Total						162.037

Administración Central
CRÉDITOS PRESUPUESTARIOS 2004

JURISDICCIÓN: 03 15 MINISTERIO DE ECONOMÍA, HACIENDA Y FINANZAS
UNIDAD EJECUTORA: 109 Dirección General de Rentas
PROGRAMA:

Inciso	Partida Ppal.	Finalidad	Fun-ción	Fuente Finan.	Denominación	Crédito Anual
1		1	6	11	Gasto en personal	2.620.601
2		1	6	11	Bienes de consumo	30.000
3		1	6	11	Servicios no personales	385.218
4				11	Bienes de Uso	0
	40			11	Bienes de Uso sin disc.	
	41			11	Bienes preexistentes	
	42			11	Construcciones	
	43			11	Maquinaria y equipamientos	
	48			11	Activos intangibles	
5				11	Transferencias	0
	50			11	Transferencias sin disc.	
	51			11	Transferencias a organismos públicos	
	52			11	Aportes a personas	
	53			11	Programas sociales o alimentarios	
	54			11	Planes de empleo	
	55			11	Aportes a instituciones comunitarias	
	56			11	Transferencias a la enseñanza privada	
	57			11	Jubilaciones y pensiones	
	58			11	Aportes a entidades benéficas y religiosas	
	59			11	Otras transferencias	
6				11	Activos financieros	0
	61			11	Aportes de capital	
	62			11	Préstamos a corto plazo	
	63			11	Préstamos a largo plazo	
	64			11	Títulos y valores	
	69			11	Otros activos financieros	
7				11	Servicios de la deuda pública	0
	70			11	Servicios de la deuda pública	
	71			11	Servicios de la deuda interna	
	72			11	Servicios de la deuda externa	
	73			11	Intereses	
	78			11	Disminución de otros pasivos	
	79			11	Conversión de la deuda	
8				11	Otros gastos	0
	80			11	Otros gastos a discriminar	
9				11	Gastos figurativos	0
	91			11	De la Administración Ctral. a Org.Desc.	
	92			11	De Org.Desc. a la Administración Ctral.	
	93			11	Gastos figurativos para aplicaciones fin.	
Total						3.035.819

Administración Central
CRÉDITOS PRESUPUESTARIOS 2004

JURISDICCIÓN: 03 15 MINISTERIO DE ECONOMÍA, HACIENDA Y FINANZAS
UNIDAD EJECUTORA: 111 Secretaría de Promoción Económica y Fiscal
PROGRAMA:

Inciso	Partida Ppal.	Finalidad	Fun-ción	Fuente Finan.	Denominación	Crédito Anual
1		4	7	11	Gasto en personal	286.059
2		4	7	11	Bienes de consumo	15.200
3		4	7	11	Servicios no personales	18.000
4		4	7	11	Bienes de Uso	2.550
	40			11	Bienes de Uso sin disc.	
	41			11	Bienes preexistentes	
	42			11	Construcciones	
	43			11	Maquinaria y equipamientos	2.550
	48			11	Activos intangibles	
5		4	7	11	Transferencias	85.500
	50			11	Transferencias sin disc.	
	51			11	Transferencias a organismos públicos	85.500
	52			11	Aportes a personas	
	53			11	Programas sociales o alimentarios	
	54			11	Planes de empleo	
	55			11	Aportes a instituciones comunitarias	
	56			11	Transferencias a la enseñanza privada	
	57			11	Jubilaciones y pensiones	
	58			11	Aportes a entidades benéficas y religiosas	
	59			11	Otras transferencias	
6				11	Activos financieros	0
	61			11	Aportes de capital	
	62			11	Préstamos a corto plazo	
	63			11	Préstamos a largo plazo	
	64			11	Títulos y valores	
	69			11	Otros activos financieros	
7				11	Servicios de la deuda pública	0
	70			11	Servicios de la deuda pública	
	71			11	Servicios de la deuda interna	
	72			11	Servicios de la deuda externa	
	73			11	Intereses	
	78			11	Disminución de otros pasivos	
	79			11	Conversión de la deuda	
8				11	Otros gastos	0
	80			11	Otros gastos a discriminar	
9				11	Gastos figurativos	0
	91			11	De la Administración Ctral. a Org.Desc.	
	92			11	De Org.Desc. a la Administración Ctral.	
	93			11	Gastos figurativos para aplicaciones fin.	
Total						407.309

Administración Central
CRÉDITOS PRESUPUESTARIOS 2004

JURISDICCIÓN: 03 15 MINISTERIO DE ECONOMÍA, HACIENDA Y FINANZAS
UNIDAD EJECUTORA: 113 Secretaría de Contrataciones y Abastecimiento
PROGRAMA:

Inciso	Partida Ppal.	Finalidad	Fun-ción	Fuente Finan.	Denominación	Crédito Anual
1		4	7	11	Gasto en personal	583.790
2		4	7	11	Bienes de consumo	1.587.000
3		4	7	11	Servicios no personales	1.495.752
4		4	7	11	Bienes de Uso	747.800
	40			11	Bienes de Uso sin disc.	58.000
	41			11	Bienes preexistentes	142.000
	42			11	Construcciones	
	43			11	Maquinaria y equipamientos	547.800
	48			11	Activos intangibles	
5		4	7	11	Transferencias	75.000
	50			11	Transferencias sin disc.	
	51			11	Transferencias a organismos públicos	75.000
	52			11	Aportes a personas	
	53			11	Programas sociales o alimentarios	
	54			11	Planes de empleo	
	55			11	Aportes a instituciones comunitarias	
	56			11	Transferencias a la enseñanza privada	
	57			11	Jubilaciones y pensiones	
	58			11	Aportes a entidades benéficas y religiosas	
	59			11	Otras transferencias	
6				11	Activos financieros	0
	61			11	Aportes de capital	
	62			11	Préstamos a corto plazo	
	63			11	Préstamos a largo plazo	
	64			11	Títulos y valores	
	69			11	Otros activos financieros	
7				11	Servicios de la deuda pública	0
	70			11	Servicios de la deuda pública	
	71			11	Servicios de la deuda interna	
	72			11	Servicios de la deuda externa	
	73			11	Intereses	
	78			11	Disminución de otros pasivos	
	79			11	Conversión de la deuda	
8				11	Otros gastos	0
	80			11	Otros gastos a discriminar	
9				11	Gastos figurativos	0
	91			11	De la Administración Ctral. a Org.Desc.	
	92			11	De Org.Desc. a la Administración Ctral.	
	93			11	Gastos figurativos para aplicaciones fin.	
Total						4.489.342

Administración Central
CRÉDITOS PRESUPUESTARIOS 2004

JURISDICCIÓN: 03 15 MINISTERIO DE ECONOMÍA, HACIENDA Y FINANZAS
UNIDAD EJECUTORA: 02 Programa Reforma de Sistemas de Administración Financiera
PROGRAMA:

Inciso	Partida Ppal.	Finalidad	Fun-ción	Fuente Finan.	Denominación	Crédito Anual
1		4	7	11	Gasto en personal	
2		4	7	11	Bienes de consumo	
3		4	7	11	Servicios no personales	780.000
4		4	7	11	Bienes de Uso	
	40			11	Bienes de Uso sin disc.	
	41			11	Bienes preexistentes	
	42			11	Construcciones	
	43			11	Maquinaria y equipamientos	
	48			11	Activos intangibles	
5		4	7	11	Transferencias	0
	50			11	Transferencias sin disc.	
	51			11	Transferencias a organismos públicos	
	52			11	Aportes a personas	
	53			11	Programas sociales o alimentarios	
	54			11	Planes de empleo	
	55			11	Aportes a instituciones comunitarias	
	56			11	Transferencias a la enseñanza privada	
	57			11	Jubilaciones y pensiones	
	58			11	Aportes a entidades benéficas y religiosas	
	59			11	Otras transferencias	
6				11	Activos financieros	0
	61			11	Aportes de capital	
	62			11	Préstamos a corto plazo	
	63			11	Préstamos a largo plazo	
	64			11	Títulos y valores	
	69			11	Otros activos financieros	
7				11	Servicios de la deuda pública	0
	70			11	Servicios de la deuda pública	
	71			11	Servicios de la deuda interna	
	72			11	Servicios de la deuda externa	
	73			11	Intereses	
	78			11	Disminución de otros pasivos	
	79			11	Conversión de la deuda	
8				11	Otros gastos	0
	80			11	Otros gastos a discriminar	
9				11	Gastos figurativos	0
	91			11	De la Administración Ctral. a Org.Desc.	
	92			11	De Org.Desc. a la Administración Ctral.	
	93			11	Gastos figurativos para aplicaciones fin.	
Total						780.000

Administración Central
CRÉDITOS PRESUPUESTARIOS 2004

JURISDICCIÓN: 03 15 MINISTERIO DE ECONOMÍA, HACIENDA Y FINANZAS
UNIDAD EJECUTORA: 01 Programa Relevamiento de Bienes Patrimoniales y Reservas
PROGRAMA:

Inciso	Partida Ppal.	Finalidad	Fun-ción	Fuente Finan.	Denominación	Crédito Anual
1				11	Gasto en personal	0
2				11	Bienes de consumo	
3		1	6	11	Servicios no personales	320.000
4				11	Bienes de Uso	
	40			11	Bienes de Uso sin disc.	
	41			11	Bienes preexistentes	
	42			11	Construcciones	
	43			11	Maquinaria y equipamientos	
	48			11	Activos intangibles	
5				11	Transferencias	0
	50			11	Transferencias sin disc.	
	51			11	Transferencias a organismos públicos	
	52			11	Aportes a personas	
	53			11	Programas sociales o alimentarios	
	54			11	Planes de empleo	
	55			11	Aportes a instituciones comunitarias	
	56			11	Transferencias a la enseñanza privada	
	57			11	Jubilaciones y pensiones	
	58			11	Aportes a entidades benéficas y religiosas	
	59			11	Otras transferencias	
6				11	Activos financieros	0
	61			11	Aportes de capital	
	62			11	Préstamos a corto plazo	
	63			11	Préstamos a largo plazo	
	64			11	Títulos y valores	
	69			11	Otros activos financieros	
7				11	Servicios de la deuda pública	0
	70			11	Servicios de la deuda pública	
	71			11	Servicios de la deuda interna	
	72			11	Servicios de la deuda externa	
	73			11	Intereses	
	78			11	Disminución de otros pasivos	
	79			11	Conversión de la deuda	
8				11	Otros gastos	0
	80			11	Otros gastos a discriminar	
9				11	Gastos figurativos	0
	91			11	De la Administración Ctral. a Org.Desc.	
	92			11	De Org.Desc. a la Administración Ctral.	
	93			11	Gastos figurativos para aplicaciones fin.	
Total						320.000

1. DETALLE DE RECURSOS HUMANOS

Jurisdicción: 15 - MINISTERIO DE ECONOMÍA, HACIENDA Y FINANZAS

PLANTA PERMANENTE	243
AUTORIDADES SUPERIORES	13
Ministro	1
Secretario	3
Subsecretarios	3
Contador General	1
Subcontador General	1
Tesorero General	1
Director Provincial	3
PERSONAL DE GABINETE	26
Secretario Unidad Ministro	1
Secretario de Despacho	5
Jefe Unidad Coordinación	5
Jefe Unidad Enlace	3
Jefe de Programa	7
Jefe Oficina Provincial	1
Auxiliar técnico	4
PERSONAL DIRECTIVO	37
Director General	10
Subdirector General	1
Director	26
PERSONAL SUPERIOR	105
Jefe de Departamento	50
Jefe de División	55
PERSONAL ADMINISTRATIVO Y TÉCNICO	56
Categoría 24	4
Categoría 23	7
Categoría 22	4
Categoría 21	5
Categoría 20	2
Categoría 19	2
Categoría 18	6
Categoría 17	4
Categoría 16	1
Categoría 15	9
Categoría 14	2
Categoría 12	1
Categoría 11	1
Categoría 10	8
PERSONAL OBRERO, MAESTRANZA Y SERVICIOS	6
Categoría 18	4
Categoría 10	2
VACANTES A CUBRIR	17
PERSONAL ADMINISTRATIVO Y TÉCNICO	17
Categoría 22	2
Categoría 20	5
Categoría 19	5
Categoría 15	5
TOTAL GENERAL	260

JURISDICCIÓN 16

MINISTERIO DE OBRAS Y SERVICIOS PÚBLICOS

POLÍTICA DE GESTIÓN DE LA JURISDICCIÓN

El Ministerio de Obras y Servicios Públicos tiene como misión principal la de promover la construcción como motor de la economía provincial, distribuyendo equitativamente y optimizando la utilización de los recursos existentes y las partidas de fondos destinadas a tal fin. Entendiendo a esta como la actividad económica que más rubros involucra se favorecerá el desarrollo de los factores de la producción local, tendientes a contribuir con la disminución de la desocupación en la Provincia.

En este sentido coordina y colabora con los entes autárquicos y/o descentralizados (DPOySS, Energía, IPV, DPV, DPP, AIUMA, etc) también dedicados a la ejecución de obras en el marco de sus funciones específicas, con el fin de aprovechar al máximo los recursos públicos en beneficio de propósitos comunitarios como el mejoramiento de la calidad de vida, el acceso a la vivienda, la eliminación de barreras arquitectónicas, etc.

Asiste mediante asesoramiento, proyectos, licitaciones y seguimiento de obras, a los Ministerios de Salud, Acción Social, Educación y Seguridad, tendientes a mejorar la calidad edilicia y de atención. Este punto es considerado una de las prioridades para este Ministerio.

Desarrolla y coordina con los organismos descentralizados todas las obras y mejoramientos de la estructura vial y de servicios que facilite el desarrollo de los distintos componentes de la economía provincial. En cuanto a infraestructura de servicios el Ministerio interviene, coordina y colabora con las tareas tendientes a cubrir el déficit provincial de los mismos y el colapso de algunos sistemas actualmente en estado crítico de conservación y contaminación que producen.

Fomentar la capacitación y promover la creación y crecimiento de PYMES locales dedicadas al desarrollo de tecnologías tendientes a la producción de sistemas e insumos locales para la construcción, con una certificación de calidad adecuada a las necesidades del medio y la administración.

Coordina y desarrolla en conjunto con los Municipios de Ushuaia, Río Grande y Comuna de Tolhuin una política de tierras que permita recuperar predios y parcelas para el desarrollo urbano en materia de vivienda, turismo, emprendimientos productivos, micro emprendimientos, etc, respondiendo de esta manera a las necesidades y conclusiones surgidas como por ejemplo del Plan Estratégico Ushuaia.

Atiende y resuelve una multiplicidad de reclamos, surgidos de las necesidades de los habitantes como así también del mantenimiento de las instalaciones edilicias pertenecientes a la Provincia. Para ello a través de la Dirección de Servicios Generales se desarrollarán programas adecuados de mantenimiento preventivo tendientes a evitar el colapso de las estructuras e instalaciones que ocasionen interrupciones de los servicios de salud, educativos, administración, seguridad, etc.

Colaborar con los Entes descentralizados y participar en la solución de problemas que surgen de las necesidades de la población.

Releva, proyecta y mantiene todas aquellas obras que son consideradas especiales en cuanto a lo que estratégicamente significan para la Provincia como ser las obras de frontera (Paso de Integración Austral, Radman, etc.), como así también las respuestas a las necesidades en el Continente Antártico.

Fomentar la capacitación de la planta de agentes de la administración y promover las acciones que permitan lograr un mecanismo de gestión ágil, con el objeto de dar inmediata respuesta a las necesidades surgidas de los mencionados problemas y políticas diseñadas, para la Obra Pública.

Estas políticas de gestión requieren de un importante reordenamiento y concentración de la planta que formará parte del Ministerio, que en la actualidad se encuentra dispersa en distintas secretarías y edificios, con el consiguiente mal aprovechamiento de los recursos disponibles y superposición de tareas y esfuerzos.

METAS Y OBJETIVOS PARA EL 2004

- Proyecto, licitación y puesta en marcha de las obras del plan propuesto.
- Coordinación con los Entes descentralizados para delinear conjuntamente las políticas a seguir en materia de obras públicas provinciales.
- Relevamiento de los Recursos Humanos y medios disponibles.
- Reordenamiento y capacitación de las áreas pertenecientes al Ministerio.
- Relevamiento y puesta en marcha del programa de mantenimiento preventivo en los edificios institucionales.
- Acuerdos y convenios para la recuperación de tierras para el dominio público.
- Proyecto, licitación y puesta en marcha de las obras del plan propuesto, priorizando de esta forma la reactivación de la obra pública como motor de la economía y el pleno empleo.
- Coordinación con los demás Ministerios para determinar conjuntamente las necesidades en materia de obras públicas priorizando las áreas de Educación y Salud.

- Relevamiento y puesta en marcha del programa de mantenimiento preventivo de edificios institucionales.
- Proyecto de obras de equipamiento Turístico, de manera de fomentar la actividad con hechos concretos y puesta en marcha de obras de Infraestructura de soporte para el Sector Antártico.
- Relevamiento de los Recursos Humanos y medios disponibles. Reordenamiento y capacitación de las áreas pertenecientes al Ministerio.
- Promoción de actividades productivas en la zona norte de la provincia, facilitando la concreción de obras que se realicen en este marco.
- Acuerdos y convenios para la recuperación de tierras para el dominio público.
- Relevamiento y puesta en marcha de proyectos y obras de áreas de frontera.
- Coordinación con los Entes descentralizados para delinear conjuntamente las políticas a seguir en materia de obras públicas provinciales. (Municipios, I.P.V., D.P.O.S.S., D.P.E., D.P.V., D.P.P., Aeropuertos, etc.)
- Estudio y formulación de la ley provincial de Obra Pública.

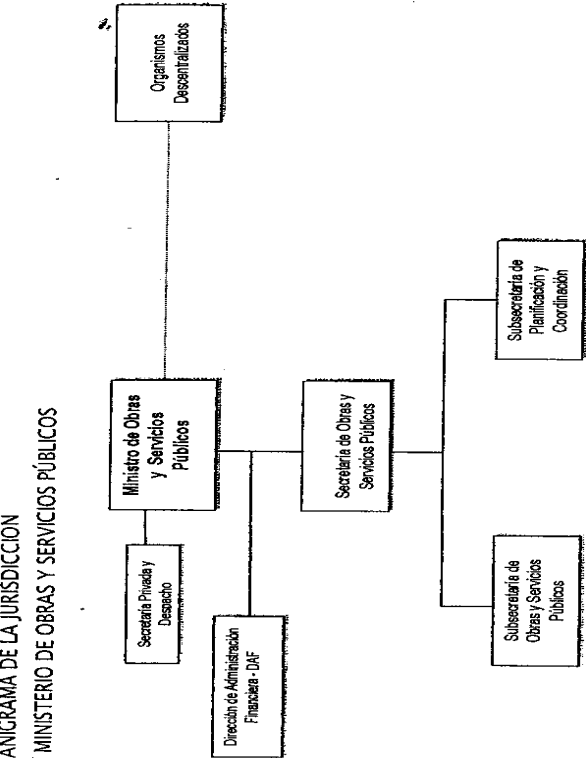

Administración Central	
CRÉDITOS PRESUPUESTARIOS 2004	
JURISDICCIÓN:	03 16 MINISTERIO DE OBRAS Y SERVICIOS PÚBLICOS
UNIDAD EJECUTORA:	Total de la Jurisdicción
PROGRAMA:	

Inciso	Partida Ppal.	Finalidad	Fun-ción	Fuente Finan.	Denominación	Crédito Anual
1					11 Gasto en personal	5.716.030
2					11 Bienes de consumo	136.665
3					11 Servicios no personales	810.117
4					11 Bienes de Uso	23.241.130
	40				11 Bienes de Uso sin disc.	0
	41				11 Bienes preexistentes	0
	42				11 Construcciones	23.201.130
	43				11 Maquinaria y equipamientos	40.000
	48				11 Activos intangibles	0
5					11 Transferencias	44.000
	50				11 Transferencias sin disc.	0
	51				11 Transferencias a organismos públicos	44.000
	52				11 Aportes a personas	0
	53				11 Programas sociales o alimentarios	0
	54				11 Planes de empleo	0
	55				11 Aportes a instituciones comunitarias	0
	56				11 Transferencias a la enseñanza privada	0
	57				11 Jubilaciones y pensiones	0
	58				11 Aportes a entidades benéficas y religiosas	0
	59				11 Otras transferencias	0
6					11 Activos financieros	0
	61				11 Aportes de capital	0
	62				11 Préstamos a corto plazo	0
	63				11 Préstamos a largo plazo	0
	64				11 Títulos y valores	0
	69				11 Otros activos financieros	0
7					11 Servicios de la deuda pública	0
	70				11 Servicios de la deuda pública	0
	71				11 Servicios de la deuda interna	0
	72				11 Servicios de la deuda externa	0
	73				11 Intereses	0
	78				11 Disminución de otros pasivos	0
	79				11 Conversión de la deuda	0
8					11 Otros gastos	0
	80				11 Otros gastos a discriminar	0
9					11 Gastos figurativos	0
	91				11 De la Administración Ctral. a Org.Desc.	0
	92				11 De Org.Desc. a la Administración Ctral.	0
	93				11 Gastos figurativos para aplicaciones fin.	0
Total						29.947.942

Administración Central
CRÉDITOS PRESUPUESTARIOS 2004
JURISDICCIÓN: 03 16 MINISTERIO DE OBRAS Y SERVICIOS PÚBLICOS
UNIDAD EJECUTORA: 101 Unidad Ministro
PROGRAMA:

Inciso	Partida Ppal.	Finalidad	Fun-ción	Fuente Finan.	Denominación	Crédito Anual
1		1	3	11	Gasto en personal	611.314
2		1	3	11	Bienes de consumo	2.500
3		1	3	11	Servicios no personales	145.000
4	40			11	Bienes de Uso	0
	41			11	Bienes de Uso sin disc.	
	42			11	Bienes preexistentes	
	43			11	Construcciones	
	48			11	Maquinaria y equipamientos	
5				11	Activos intangibles	0
				11	Transferencias	
	50			11	Transferencias sin disc.	
	51			11	Transferencias a organismos públicos	
	52			11	Aportes a personas	
	53			11	Programas sociales o alimentarios	
	54			11	Planes de empleo	
	55			11	Aportes a instituciones comunitarias	
	56			11	Transferencias a la enseñanza privada	
	57			11	Jubilaciones y pensiones	
	58			11	Aportes a entidades benéficas y religiosas	
	59			11	Otras transferencias	0
6				11	Activos financieros	0
	61			11	Aportes de capital	
	62			11	Préstamos a corto plazo	
	63			11	Préstamos a largo plazo	
	64			11	Títulos y valores	
7	69			11	Otros activos financieros	0
				11	Servicios de la deuda pública	
	70			11	Servicios de la deuda pública	
	71			11	Servicios de la deuda interna	
	72			11	Servicios de la deuda externa	
	73			11	Intereses	
	78			11	Disminución de otros pasivos	
	79			11	Conversión de la deuda	0
8				11	Otros gastos	0
	80			11	Otros gastos a discriminar	0
9				11	Gastos figurativos	0
	91			11	De la Administración Ctral. a Org.Desc.	
	92			11	De Org.Desc. a la Administración Ctral.	
	93			11	Gastos figurativos para aplicaciones fin.	
Total						758.814

Administración Central
CRÉDITOS PRESUPUESTARIOS 2004
JURISDICCIÓN: 03 16 MINISTERIO DE OBRAS Y SERVICIOS PÚBLICOS
UNIDAD EJECUTORA: 102 Dirección General de Administración Financiera
PROGRAMA:

Inciso	Partida Ppal.	Finalidad	Fun-ción	Fuente Finan.	Denominación	Crédito Anual
1		1	3	11	Gasto en personal	1.313.361
2		1	3	11	Bienes de consumo	13.640
3		1	3	11	Servicios no personales	214.538
4	40			11	Bienes de Uso	0
	41			11	Bienes de Uso sin disc.	
	42			11	Bienes preexistentes	
	43			11	Construcciones	
	48			11	Maquinaria y equipamientos	
5		1	3	11	Activos intangibles	44.000
				11	Transferencias	
	50			11	Transferencias sin disc.	
	51			11	Transferencias a organismos públicos	44.000
	52			11	Aportes a personas	
	53			11	Programas sociales o alimentarios	
	54			11	Planes de empleo	
	55			11	Aportes a instituciones comunitarias	
	56			11	Transferencias a la enseñanza privada	
	57			11	Jubilaciones y pensiones	
	58			11	Aportes a entidades benéficas y religiosas	
	59			11	Otras transferencias	0
6				11	Activos financieros	0
	61			11	Aportes de capital	
	62			11	Préstamos a corto plazo	
	63			11	Préstamos a largo plazo	
	64			11	Títulos y valores	
7	69			11	Otros activos financieros	0
				11	Servicios de la deuda pública	
	70			11	Servicios de la deuda pública	
	71			11	Servicios de la deuda interna	
	72			11	Servicios de la deuda externa	
	73			11	Intereses	
	78			11	Disminución de otros pasivos	
	79			11	Conversión de la deuda	0
8				11	Otros gastos	0
	80			11	Otros gastos a discriminar	0
9				11	Gastos figurativos	0
	91			11	De la Administración Ctral. a Org.Desc.	
	92			11	De Org.Desc. a la Administración Ctral.	
	93			11	Gastos figurativos para aplicaciones fin.	
Total						1.585.539

Administración Central
CRÉDITOS PRESUPUESTARIOS 2004
JURISDICCIÓN: 03 16 MINISTERIO DE OBRAS Y SERVICIOS PÚBLICOS
UNIDAD EJECUTORA: 103 Dirección General de Arquitectura e Ingeniería 4
PROGRAMA:

Inciso	Partida Ppal.	Finalidad	Fun-ción	Fuente Finan.	Denominación	Crédito Anual
1		3	7	11	Gasto en personal	2.350.422
2		3	7	11	Bienes de consumo	15.279
3		3	7	11	Servicios no personales	250.000
4		3	7	11	Bienes de Uso	23.201.130
	40			11	Bienes de Uso sin disc.	
	41			11	Bienes preexistentes	
	42			11	Construcciones	23.201.130
	43			11	Maquinaria y equipamientos	
	48			11	Activos intangibles	
5				11	Transferencias	0
	50			11	Transferencias sin disc.	
	51			11	Transferencias a organismos públicos	
	52			11	Aportes a personas	
	53			11	Programas sociales o alimentarios	
	54			11	Planes de empleo	
	55			11	Aportes a instituciones comunitarias	
	56			11	Transferencias a la enseñanza privada	
	57			11	Jubilaciones y pensiones	
	58			11	Aportes a entidades benéficas y religiosas	
	59			11	Otras transferencias	

6				11	Activos financieros	0
	61			11	Aportes de capital	
	62			11	Préstamos a corto plazo	
	63			11	Préstamos a largo plazo	
	64			11	Títulos y valores	
	69			11	Otros activos financieros	
7				11	Servicios de la deuda pública	0
	70			11	Servicios de la deuda pública	
	71			11	Servicios de la deuda interna	
	72			11	Servicios de la deuda externa	
	73			11	Intereses	
	78			11	Disminución de otros pasivos	
	79			11	Conversión de la deuda	
8				11	Otros gastos	0
	80			11	Otros gastos a discriminar	
9				11	Gastos figurativos	0
	91			11	De la Administración Ctral. a Org.Desc.	
	92			11	De Org.Desc. a la Administración Ctral.	
	93			11	Gastos figurativos para aplicaciones fin.	7
Total						25.816.831

Administración Central
CRÉDITOS PRESUPUESTARIOS 2004
JURISDICCIÓN: 03 16 MINISTERIO DE OBRAS Y SERVICIOS PÚBLICOS
UNIDAD EJECUTORA: 104 Dirección Aeropuerto Internacional Ushuaia "Malvinas Argentinas"
PROGRAMA:

Inciso	Partida Ppal.	Finalidad	Fun-ción	Fuente Finan.	Denominación	Crédito Anual
1		3	7	11	Gasto en personal	1.440.933
2		3	7	11	Bienes de consumo	105.246
3		3	7	11	Servicios no personales	200.579
4				11	Bienes de Uso	40.000
	40			11	Bienes de Uso sin disc.	
	41			11	Bienes preexistentes	
	42			11	Construcciones	
	43			11	Maquinaria y equipamientos	40.000
	48			11	Activos intangibles	
5		3	7	11	Transferencias	0
	50			11	Transferencias sin disc.	
	51			11	Transferencias a organismos públicos	
	52			11	Aportes a personas	
	53			11	Programas sociales o alimentarios	
	54			11	Planes de empleo	
	55			11	Aportes a instituciones comunitarias	
	56			11	Transferencias a la enseñanza privada	
	57			11	Jubilaciones y pensiones	
	58			11	Aportes a entidades benéficas y religiosas	
	59			11	Otras transferencias	0
6				11	Activos financieros	0
	61			11	Aportes de capital	
	62			11	Préstamos a corto plazo	
	63			11	Préstamos a largo plazo	
	64			11	Títulos y valores	
	69			11	Otros activos financieros	
7				11	Servicios de la deuda pública	0
	70			11	Servicios de la deuda pública	
	71			11	Servicios de la deuda interna	
	72			11	Servicios de la deuda externa	
	73			11	Intereses	
	78			11	Disminución de otros pasivos	
	79			11	Conversión de la deuda	
8				11	Otros gastos	0
	80			11	Otros gastos a discriminar	
9				11	Gastos figurativos	0
	91			11	De la Administración Ctral. a Org.Desc.	
	92			11	De Org.Desc. a la Administración Ctral.	
	93			11	Gastos figurativos para aplicaciones fin.	7
Total						1.786.758

1.DETALLE DE RECURSOS HUMANOS

Jurisdicción: 16-MINISTERIO DE OBRAS Y SERVICIOS PÚBLICOS
Organismo:
Unidad de Organización:

PLANTA PERMANENTE	147
AUTORIDADES SUPERIORES	4
Ministro	1
Secretario	1
Subsecretarios	2
PERSONAL DE GABINETE	12
Secretario Unidad Ministro	1
Secretario de Despacho	2
Jefe Unidad Coordinación	3
Jefe Unidad Enlace	2
Jefe Oficina Provincial	1
Auxiliar técnico	3
PERSONAL DIRECTIVO	8
Director General	2
Director	6
PERSONAL SUPERIOR	68
Jefe de Departamento	24
Jefe de División	44
PERSONAL ADMINISTRATIVO Y TÉCNICO	38
Categoría 24	1
Categoría 23	1
Categoría 21	5
Categoría 20	2
Categoría 18	3
Categoría 17	2
Categoría 16	6
Categoría 15	12
Categoría 14	1
Categoría 12	2
Categoría 10	3
PERSONAL OBRERO, MAESTRANZA Y SERVICIOS	17
Categoría 18	4
Categoría 17	1
Categoría 16	2
Categoría 15	1
Categoría 14	1
Categoría 12	3
Categoría 10	5
TOTAL GENERAL	147

JURISDICCION 16
PLAN DE OBRAS E INVERSIONES 2004 - 2007

Provincia de Tierra del Fuego, Antártida e Islas del Atlántico Sur
Proyectos de Obras Públicas
Plan de Inversiones 2004 - 2007

Proyectos de Obra	Ubicación Geográfica	Tiempo estimado de ejecución	Costo Total del proyecto	Inversión		Financiación		Breve descripción
				2004	2005/2007	propia	a gestionar	
Salud								
Terminación Hospital Regional de la Ciudad de Río Grande - Equipam. de alta complejidad	Río Grande	2 años	5.700.000,00	1.500.000,00	4.200.000,00	X		Terminación del edificio y equipamiento de alta complejidad hospitalaria del Hospital Regional Río Grande
	Río Grande	1 año	1.032.000,00	750.000,00	282.000,00	X		Resulta imprescindible la construcción de un centro de enfermos crónicos cuyo tratamiento terapéutico requiera de instalaciones y equipamientos especiales como consecuencia de las características particulares de estos pacientes y la permanencia de sus familiares o acompañantes
Construcción Centro de Salud N° 4	Río Grande	6 meses	500.000,00	500.000,00		X		Se trata de la construcción de nuevos centros sanitarios y la ampliación de los preexistentes con el fin de ampliar la descentralización de la prestación en salud a los barrios de las ciudades de Ushuaia y Río Grande, en razón de la creciente demanda. Asimismo se inicia la construcción de puestos sanitarios en la zona rural de mayor concentración poblacional o puestos, brindando de esta manera un servicio de urgencia o de atención primaria a los pobladores de estos parajes.
Construcción Centro de Salud N° 2	Río Grande	6 meses	600.000,00	600.000,00		X		
Ampliación Centro de Salud N° 1	Río Grande	3 meses	80.000,00	80.000,00		X		
Ampliación Centro de Salud N° 3	Río Grande	3 meses	80.000,00	80.000,00		X		
Puesto Sanitario	Lago Escondido	3 meses	100.000,00	100.000,00		X		
Granja Terapéutica	Tolhuin	6 meses	400.000,00	400.000,00		X		Se pretende implementar nuevos métodos para el tratamiento terapéutico de personas que sufren distintos tipos de enfermedades o adicciones que requieren un ámbito abierto al desarrollo de actividades manuales, u otras actividades que contribuyan a su cura o mejoría.
Hospital de Día - Salud Mental	Ushuaia	1 año	600.000,00	450.000,00	150.000,00	X		Se procura la construcción de un Hospital de día para personas con problemas de salud mental cuya patología y tratamiento no requiere internación, evitando los trastornos lógicos que implica la convivencia social o familiar y con otros enfermos internados en salas de hospital no acondicionadas para este tipo de tratamientos

Centro Integral Educativo y de Rehabilitación para personas con capacidades diferentes	Ushuaia	1 año	1.450.000,00	1.000.000,00	450.000,00	X	Los hospitales de nuestra Provincia, así como las instituciones dedicadas a la educación y tratamiento de personas, niños y jóvenes con capacidades diferentes, no cuentan con instalaciones para lograr el adecuado proceso de recuperación o rehabilitación de estas dificultades físicas o motoras, las que difieren en sus tratamientos o asistencias. Es intención crear un centro de especialización en estos tratamientos utilizando las más modernas técnicas y equipamientos para la recuperación y rehabilitación de estas personas.	
	Consultorios externos H.R.U.	Ushuaia	1 año	2.000.000,00	1.500.000,00	500.000,00	X	Construcción de una nueva ala para el H.R.U. para consultorios y demás servicios externos complementarios.
	Ampliación Centro de salud N° 5	Ushuaia	3 meses	90.000,00	90.000,00		X	Incorporar 2 nuevos consultorios para satisfacer las demandas de salud primaria en el área programática.
	Ampliación Centro de salud N° 6	Ushuaia	3 meses	90.000,00	90.000,00		X	Incorporar 2 nuevos consultorios para satisfacer las demandas de salud primaria en el área programática.
	Construcción Centro de salud N° 3	Ushuaia	6 meses	600.000,00	600.000,00		X	Construcción de un nuevo edificio que cubra los requisitos necesarios para el sector
	Sub Total			13.322.000,00	7.740.000,00	5.582.000,00	13.322.000,00	0,00

3

Proyectos de Obra	Ubicación Geográfica	Tiempo estimado de ejecución	Costo Total del proyecto	Inversión		Financiación		Breve descripción
				2004	2005/2007	propia	a gestionar	
Educación								
Construcción Escuela EGB3 Polimodal B° Malvinas o cercanías	Ushuaia	1 año	3.931.000,00	1.000.000,00	2.931.000,00	X		La creación y construcción de nuevas escuelas en nuestra Provincia constituye una prioridad en la gestión, de manera de cubrir la creciente demanda escolar de nuestros niños en sus distintos niveles educativos, proporcionando la mayor cobertura posible y las instalaciones adecuadas.
Construcción Escuela EGB 1 y 2 Zona Sur	Ushuaia	1 año	2.800.000,00	1.000.000,00	1.800.000,00	X		
Construcción Escuela EGB3 Polim. José Martí 2da y 3ra Etapa	Ushuaia	1 año	2.549.000,00	1.000.000,00	1.549.000,00	X		
Gimnasio y ampliación Escuela Nº 31	Ushuaia	1 año	1.500.000,00	1.200.000,00	300.000,00	X		
Ampliación Escuela Nº 16	Ushuaia	3 meses	410.000,00	410.000,00	0,00	X		
Refacción y remodel. Escuela Nº 22	Ushuaia	3 meses	2.500.000,00	500.000,00	2.000.000,00	X		
Complejo Educativo Nivel Superior (CENT e IPES)	Ushuaia	6 meses	1.000.000,00	1.000.000,00	0,00	X		
Ampliación Jardín de Infantes Nº 6	Río Grande	3 meses	300.000,00	300.000,00	0,00	X		
Construcción Escuela EGB 1 y 2 Reemplazo Esc Provincial Nº 35	Río Grande	1 año	2.000.000,00	1.000.000,00	1.000.000,00	X		
Escuela Prov. Nº 14 2da. Et. EGB 3	Río Grande	3 meses	320.000,00	320.000,00	0,00	X		
Escuela EPEM Nº 3 Trejo Noel (EGB3 y Polim.) 2da y 3ra Etapa.	Río Grande	1 año	2.500.000,00	1.000.000,00	1.500.000,00	X		
Construcción Escuela EGB3 y Polimodal Intevu 8-10-11	Río Grande	1 año	2.500.000,00	1.000.000,00	1.500.000,00	X		
Educación Superior CENT	Río Grande	18 meses	2.500.000,00	0,00	2.500.000,00	X		
Escuela de Hotelería y Gastronomía	Río Grande	3 meses	500.000,00	500.000,00	0,00	X		
Construcción Jardín de Infantes	Tolhuin	6 meses	150.000,00	150.000,00	0,00	X		

Ampliación Escuela Los Andes B° 640 Viviendas	Ushuaia	6 meses	900.000,00	900.000,00	0,00	X			Idem
Construcción Escuela EGB 3 y Polim. 2da N. 3ra Etapa	Tolhuin	1 año	2.500.000,00	2.000.000,00	500.000,00	X			Idem
Gimnasio Esc. 22 - 27 y Jardín N° 4	Río Grande	1 año	1.458.835,00	1.458.835,00	0,00			X	Financiación fondos PRO.ME.BA.PRO Y P.D.P II
Construcción S.U.M. B° Cabo Peña	Río Grande	3 meses	71.329,00	71.329,00	0,00			X	Financiación fondos PRO.ME.BA.PRO Y P.D.P II
Centro Periférico, S.U.M. Y garita policia Chacra 4	Río Grande	6 meses	147.721,00	147.721,00	0,00			X	Financiación fondos PRO.ME.BA.PRO Y P.D.P II
Ampliación y refacc. Salón Parroquial y S.U.M.	Río Grande	3 meses	128.856,00	128.856,00	0,00			X	Financiación fondos PRO.ME.BA.PRO Y P.D.P II
Equipam. Comunitario y Mejoram. B° Textil	Río Grande	3 meses	73.562,00	73.562,00	0,00			X	Financiación fondos PRO.ME.BA.PRO Y P.D.P II
Ampliación y refacc. Sede C.A.P.O.	Río Grande	3 meses	76.979,00	76.979,00	0,00			X	Financiación fondos PRO.ME.BA.PRO Y P.D.P II
Construcción S.U.M. B° Reconquista	Río Grande	3 meses	73.848,00	73.848,00	0,00			X	Financiación fondos PRO.ME.BA.PRO Y P.D.P II
Escuela E.G.B. 3 en la ciudad de Río Grande	Río Grande	18 meses	2.250.000,00	1.000.000,00	1.250.000,00			X	Constituye un verdadero compromiso llevar adelante obras que vienen a satisfacer la demanda educativa en la Ciudad de Río Grande, en los niveles medios de la enseñanza oficial, de manera de cubrir el crecimiento de la matrícula escolar y las necesidades de brindarle a los jóvenes las instalaciones indispensables para la práctica deportiva y la recreación.
Sub Total			33.141.130,00	16.311.130,00	16.830.000,00			28.860.000,00	4.281.130,00

Proyectos de Obra	Ubicación Geográfica	Tiempo estimado de ejecución	Costo Total del proyecto	Inversión		Financiación		Breve descripción
				2004	2005/2007	propia	a gestionar	
Seguridad								
Colonia penal Tolhuin 1era Etapa	Tolhuin	2 años	4.000.000,00	2.000.000,00	2.000.000,00		X	De acuerdo a las normas de la Comisión Interamericana de Derechos Humanos se construirá una Colonia Penal modelo que permita la rehabilitación de internos con condena.
Obras varias	Rio Grande	2 años	600.000,00	200.000,00	400.000,00	X		Se trata de obras varias de remodelación, refacción, reconstrucción y nuevas instalaciones de la Policía de la Provincia.
Obras varias	Ushuaia	2 años	500.000,00	200.000,00	300.000,00	X		Idem en la ciudad de Ushuaia
Sub Total			5.100.000,00	2.400.000,00	2.700.000,00	1.100.000,00	4.000.000,00	
Dirección Provincial de Puertos								
Puerto Comercial, muelle de cargas y de operaciones Antárticas	Ushuaia	2 años	30.000.000,00	5.000.000,00	25.000.000,00		X	El presente Turístico de Ushuaia requerirá a la brevedad, de la exclusividad del actual muelle para este uso. Esto hará necesario el traslado de las actividades comerciales y de cargas a nuevos muelles, evitando de esta forma la incompatibilidad de usos que pueda ocasionar graves accidentes en la maniobra de contenedores y el tráfico de camiones pesados en el área central de la ciudad.
Muelle de Operaciones Antárticas	Ushuaia	2 años	10.000.000,00	3.000.000,00	7.000.000,00		X	
Parque Antártico 1ª Etapa	Ushuaia	1 año	3.500.000,00	2.500.000,00	1.000.000,00	X		Sector de servicios, apoyo logístico y abastecimiento de buque antárticos de la armada, investigación y turismo.
Terminal para pasajeros Muelle Turístico	Ushuaia	18 meses	3.500.000,00	1.500.000,00	2.000.000,00		X	Terminal con servicios, control aduanero, etc. para pasajeros de cruceros.

Puerto Comercial	Río Grande	3 años	180.000.000,00	20.000.000,00	160.000.000,00	X	Se presupuesta, sujeta a la obtención del financiamiento y de los recursos específicos que se disponen, la continuación de la Obra del Puerto de Río Grande o el inicio de una obra nueva, previo estudio de su definitiva localización y los reales requerimientos operativos y funcionales de esta obra. Se evaluarán las distintas alternativas, tanto en lo que hace al proyecto en si mismo, como a las potenciales actividades o servicios que se pretendan atender desde dicho puerto. Se la considera como la obra de mayor prioridad para el desarrollo económico de la ciudad de Río Grande y toda su área de influencia.
Sub Total			227.000.000,00	32.000.000,00	195.000.000,00	3.500.000,00	223.500.000,00

REGISTRO DE OBRAS

Proyectos de Obra	Ubicación Geográfica	Tiempo estimado de ejecución	Costo Total del proyecto	Inversión		Financiación		Breve descripción
				2004	2005/2007	propia	a gestionar	
Dirección Prov. de Obras y Servicios Sanitarios								
Edificios, regularización, mejoramiento sistemas, obras menores	Ushuaia/Tolh.	1 año	1.178.000,00	1.178.000,00	0,00	X		Se continuará con la ejecución de obras que hacen al tendido de nuevas redes, el mejoramiento de los sistemas troncales, así como la ampliación de sistemas y otras obras complementarias, indispensables para la captación, tratamiento, potabilización y distribución de agua potable en la ciudad de Ushuaia. Algunas de estas obras serán financiadas con recursos de la propia Dirección Provincial de Obras y Servicios Sanitarios, y otras que requieren de una mayor inversión, serán tramitadas las fuentes financieras o programas que permitan su financiamiento. El crecimiento urbano y demográfico de Ushuaia, con sus dificultades topográficas tan particulares, requieren de una constante inversión y ampliación de este vital servicio.
Azud cota 176 - 1° etapa	Ushuaia	6 meses	3.730.000,00	3.730.000,00	0,00		X	
Mejoramiento sistemas troncales	Ushuaia	1 año	946.020,00	946.020,00	0,00	X		
Ampliación Redes	Ushuaia	1 año	1.879.016,00	1.879.016,00	0,00	X		
Obras Complem. Ptaa. Potabilizad.	Ushuaia	1 año	307.893,00	307.893,00	0,00		X	
Pozos de Bombeo	San Sebastián Tolhuin	3 meses	170.879,00	170.879,00	0,00	X		
Planta Tratam. Líquidos cloacales	Tolhuin	6 meses	108.232,00	108.232,00	0,00	X		
Ampliación Cisternas	Ushuaia	6 meses	470.000,00	470.000,00	0,00	X		
Recambio redes de agua y cloaca	Ushuaia	3 meses	435.000,00	435.000,00	0,00	X		
Ampliación Planta Potabilizadora	Ushuaia	6 meses	2.950.000,00	950.000,00	2.000.000,00		X	
Sub Total			12.175.040,00	10.175.040,00	2.000.000,00	5.187.147,00	6.987.893,00	

Proyectos de Obra	Ubicación Geográfica	Tiempo estimado de ejecución	Costo Total del proyecto	Inversión		Financiación		Breve descripción
				2004	2005/2007	propia	a gestionar	
Dirección Provincial de Energía								
Provisión de Energía Puerto Almanza	Zona Rural	3 meses	25.000,00	25.000,00	0,00	X		Se trata de dotar de la infraestructura necesaria para brindar de servicios necesarios para consolidar el asentamiento y el desarrollo de las actividades productivas y extractivas, dedicadas a la explotación en industrialización del sector pesquero artesanal y la acuicultura.
Obras Varias	Tolhuin	6 meses	313.600,00	313.600,00	0,00	X		
Obras central y redes	Río Grande	1 año	956.200,00	956.200,00	0,00	X		
Líneas de Media Tensión	Zona Rural	1 año	60.000,00	60.000,00	0,00	X		
Sistema de 33 KV.	Ushuaia	4 años	2.436.801,83	1.300.000,00	1.136.801,83	X		
Estudios Factibilidad Parque Eólico	Ushuaia	6 meses	30.000,00	30.000,00	0,00	X		
Adquisición Repuestos y equipos	Ushuaia	1 año	616.600,00	616.600,00	0,00	X		REGISTRADO
Obras Varias Iluminac., renovación, mejoramiento, mantenimiento.	Ushuaia	2 años	4.877.543,00	4.822.543,00	55.000,00	X		
Sub Total			9.315.744,83	8.123.943,00	1.191.801,83	9.315.744,83	0,00	

REGISTRADO

7

Proyectos de Obra	Ubicación Geográfica	Tiempo estimado de ejecución	Costo Total del proyecto	Inversión		Financiación		Breve descripción
				2004	2005/2007	propia	a gestionar	
Instituto Provincial de la Vivienda								
Obras en Ejecución	Ushuaia Tolhuin	2 años	1.396.004,00	1.396.004,00		X		Se prevén sólo las obras con financiamiento FONAVI y de fondos de recupero que se encuentran en ejecución o con principio de ejecución en 2004, considerándose una eventual reformulación de los planes y programas a futuro en función de las nuevas políticas que en materia de vivienda y desarrollo urbano se deben aplicar con impacto en la reactivación del empleo y el crecimiento de la economía local.
113 Viviendas sectores Varios	Ushuaia	2 años	7.000.000,00	7.000.000,00		X		
Infraestruct. Bº Río Pipo 3º Etapa	Ushuaia	2 años	1.024.196,00	1.024.196,00		X		
Viviendas Chacra 13	Río Grande	2 años	6.779.800,00	6.779.800,00		X		
Sub Total			16.200.000,00	16.200.000,00	0,00	16.200.000,00	0,00	

Proyectos de Obra	Ubicación Geográfica	Tiempo estimado de ejecución	Costo Total del proyecto	Inversión		Financiación		Breve descripción
				2004	2005/2007	propia	a gestionar	
Administración de Aeropuertos								
Remodelación pistas de rodaje Aeropuerto Internacional de Río Grande	Río Grande	3 años	3.580.000,00	1.000.000,00	2.580.000,00		X	La relevancia del turismo como principal actividad económica de nuestra Provincia y la región de la patagonia austral requiere del mejoramiento y modernización de los servicios aeroportuarios. En ese sentido, Río Grande necesita una fuerte inversión en mejorar las instalaciones, accesos y pistas de su aeropuerto internacional, con miras a convertirla en una verdadera opción turística a partir de sus particulares atractivos paisajísticos, faunísticos, hídricos y temáticos que son cada vez más valorados por el turismo internacional.
Cercado, oficinas Aeródromo	Tolhuin	3 meses	100.000,00	100.000,00	0,00	X		Idem para Tolhuin
Sector Cargas Aituma	Ushuaia	6 meses	400.000,00	400.000,00	0,00	X		Se trata de ampliar las actuales instalaciones
Sector Antártico Aituma	Ushuaia	6 meses	600.000,00	600.000,00	0,00	X		Las operaciones logísticas con el Sector Antártico de nuestra Provincia, requieren de instalaciones específicas, fundamentalmente a lo que hace al acopio, recepción y despacho de bienes y mercaderías con destino a la Antártida y sus bases nacionales y de terceros países.
Sub Total			4.680.000,00	2.100.000,00	2.580.000,00	1.100.000,00	3.580.000,00	
Desarrollo Institucional y Turismo								
Centro Polideportivo y Villa Olímpica Río Grande	Río Grande	2 años	4.550.000,00	2.000.000,00	2.550.000,00	X		El Deporte y la recreación de nuestra sociedad requiere de instalaciones adecuadas para la práctica de las distintas disciplinas deportivas y otros eventos, no solamente en espacios cubiertos y calefaccionados, sino también aquellos que se practiquen al aire libre. El crecimiento de nuestra población infantil y de jóvenes, hace necesario realizar una importante inversión en nuevos establecimientos con modernas instalaciones que permitan albergar a miles de niños, jóvenes y adultos y disfrutar del deporte en sus diversos niveles y disciplinas.
Centro Polideportivo	Ushuaia	1 año	3.800.000,00	2.000.000,00	1.800.000,00	X		

Edificio Administrativo de Gobierno (Anexo)	Ushuaia	18 meses	6.000.000,00	2.000.000,00	4.000.000,00	X	Las instalaciones donde funcionan las dependencias del Gobierno de la Provincia se encuentran dispersas en distintos edificios, muchos de ellos que devengan alquileres y enormes gastos de mantenimiento. En este caso se prevé la utilización de edificios preexistentes cuyas dimensiones alcanzan para albergar todas las dependencias y oficinas que se encuentran descentralizadas de la Casa de Gobierno, optimizando su funcionamiento y la atención a la comunidad, provocando una mayor eficiencia operativa y funcional.
Centro de actividades invernales	Tolhuin	1 año	2.458.000,00	2.000.000,00	458.000,00	X	Tolhuin necesita desarrollar su potencial turístico, con obras que permitan cobarlo como destino de preferencia no sólo para la población local y regional, sino también como una verdadera alternativa orientada a captar el grueso del turismo internacional que aprecia su invalorable riqueza natural y paisajística.
Villa San Sebastián	S. Sebastián	2 años	3.000.000,00	1.500.000,00	1.500.000,00	X	Villa compuesta por 20 viviendas y equipamiento para personal de gendarmería, aduana, comisionado de frontera, pescadores artesanales y personal de turismo. Además de un parador, abastecimiento o minimercado, atención médica, local para difusión e información turística y control de transporte.
Sub Total			19.808.000,00	9.500.000,00	10.308.000,00	19.808.000,00	0,00
Desarrollo Social							
Obras varias	Ushuaia	1 año	300.000,00	100.000,00	200.000,00	X	Se trata de la remodelación y refacción de los edificios e instalaciones de los diversos establecimientos destinados a la atención de la problemática social, la atención de niños, madres y personas con mayores dificultades económicas y sociales.
Obras varias	Río Grande	1 año	500.000,00	200.000,00	300.000,00	X	
Sub Total			800.000,00	300.000,00	500.000,00	800.000,00	0,00

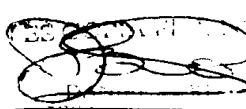
Proyectos de Obra	Ubicación Geográfica	Tiempo estimado de ejecución	Costo Total del proyecto	Inversión		Financiación		Breve descripción
				2004	2005/2007	propia	a gestionar	
Dirección Provincial de Vialidad								
 Terminación Camino del Atlántico	Zona rural	4 años	5.100.000,00	1.350.000,00	3.750.000,00	X		La continuidad de la Ruta Provincial Nº 30 permitirá vincular al sector rural y principal circuito turístico costero de la zona sur de la provincia, cuyo valor antropológico, faunístico y paisajístico constituyen una reserva patrimonial que debe ser cuidadosamente tratada a la hora de abrirlo al mundo entero. Se prevé finalizar la obra vial hasta la zona de Puerto Almanza y de esta forma general el acceso a este paraje cuyo potencial productivo representa unos de los ejes de desarrollo sustentable de la Provincia. Esta obra irá complementada de las obras complementarias y equipamientos, que garanticen el máximo cuidado de las reservas antropológicas y ecológicas, así como las necesarias para evitar el deterioro o daño ambiental, histórico y cultural del lugar.
				0,00	40.000.000,00		X	
				1.630.000,00	550.000,00	X		Apertura de Rutas Nº 29, 26, 117, 35.
				800.000,00	2.630.000,00	X		Mejora de traza existentes
				100.000,00	1.210.000,00	X		Terraplenes, puentes, alcantarillas, etc.
				0,00	140.000,00	X		
				255.000,00	545.000,00	X		Mantenimiento y limpieza con equipo y personal propio
				1.800.000,00	5.800.000,00	X		Transferencia de funciones operativas
				5.935.000,00	54.625.000,00	20.560.000,00	40.000.000,00	
				60.560.000,00				Sub Total

Proyectos de Obra	Ubicación Geográfica	Tiempo estimado de ejecución	Costo Total del proyecto	Inversión		Financiación		Breve descripción
				2004	2005/2007	propia	a gestionar	
Dirección Prov. de Obras y Servicios Sanitarios								
Edificios, regularización, mejoramiento sistemas, obras menores	Ushuaia/Tolh.	1 año	1.178.000,00	1.178.000,00	0,00	X		Se continuará con la ejecución de obras que hacen al tendido de nuevas redes, el mejoramiento de los sistemas troncales, así como la ampliación de cisternas y otras obras complementarias, indispensables para la captación, tratamiento, potabilización y distribución de agua potable en la ciudad de Ushuaia. Algunas de estas obras serán financiadas con recursos de la propia Dirección Provincial de Obras y Servicios Sanitarios, y otras que requieren de una mayor inversión, serán tramitadas las fuentes financieras o programas que permitan su financiamiento. El crecimiento urbano y demográfico de Ushuaia, con sus dificultades topográficas tan particulares, requieren de una constante inversión y ampliación de este vital servicio.
Azud cota 176 - 1ª etapa	Ushuaia	6 meses	3.730.000,00	3.730.000,00	0,00		X	
Mejoramiento sistemas troncales	Ushuaia	1 año	946.020,00	946.020,00	0,00	X		
Ampliación Redes	Ushuaia	1 año	1.879.016,00	1.879.016,00	0,00	X		
Obras Complem. Ptas. Potabilizad.	Ushuaia	1 año	307.893,00	307.893,00	0,00		X	
Pozas de Bombeo	San Sebastián Tolhuin	3 meses	170.879,00	170.879,00	0,00	X		
Planta Tratam. Líquidos cloacales	Tolhuin	6 meses	108.232,00	108.232,00	0,00	X		
Ampliación Cisternas	Ushuaia	6 meses	470.000,00	470.000,00	0,00	X		
Recambio redes de agua y cloaca	Ushuaia	3 meses	435.000,00	435.000,00	0,00	X		
Ampliación Planta Potabilizadora	Ushuaia	6 meses	2.950.000,00	950.000,00	2.000.000,00		X	
								
Sub Total			12.175.040,00	10.175.040,00	2.000.000,00	5.187.147,00	6.987.893,00	

Proyectos de Obra	Ubicación Geográfica	Tiempo estimado de ejecución	Costo Total del proyecto	Inversión		Financiación		Breve descripción
				2004	2005/2007	propia	a gestionar	
Dirección Provincial de Energía								
Provisión de Energía Puerto Almanza	Zona Rural	3 meses	25.000,00	25.000,00	0,00	X		Se trata de dotar de la infraestructura necesaria para brindar de servicios necesarios para consolidar el asentamiento y el desarrollo de las actividades productivas y extractivas, dedicadas a la explotación en industrialización del sector pesquero artesanal y la acuicultura.
Obras Varias	Tolhuin	6 meses	313.600,00	313.600,00	0,00	X		
Obras central y redes	Río Grande	1 año	956.200,00	956.200,00	0,00	X		
Líneas de Media Tensión	Zona Rural	1 año	60.000,00	60.000,00	0,00	X		
Sistema de 33 KV.	Ushuaia	4 años	2.436.801,83	1.300.000,00	1.136.801,83	X		
Estudio Factibilidad Parque Eólico	Ushuaia	6 meses	30.000,00	30.000,00	0,00	X		
Adquisición Repuestos y equipos	Ushuaia	1 año	616.600,00	616.600,00	0,00	X		
Obras Varias Iluminac., renovación, mejoramiento, mantenimiento.	Ushuaia	2 años	4.877.543,00	4.822.543,00	55.000,00	X		
Sub Total			9.315.744,83	8.123.943,00	1.191.801,83	9.315.744,83	0,00	

Proyectos de Obra	Ubicación Geográfica	Tiempo estimado de ejecución	Costo Total del proyecto	Inversión		Financiación		Breve descripción
				2004	2005/2007	propia	a gestionar	
Instituto Provincial de la Vivienda								
Obras en Ejecución	Ushuaia Tolhuin	2 años	1.396.004,00	1.396.004,00		X		Se prevén sólo las obras con financiamiento FONAVI y de fondos de recupero que se encuentran en ejecución o con principio de ejecución en 2004, considerándose una eventual reformulación de los planes y programas a futuro en función de las nuevas políticas que en materia de vivienda y desarrollo urbano se deben aplicar con impacto en la reactivación del empleo y el crecimiento de la economía local.
113 Viviendas sectores Varios	Ushuaia	2 años	7.000.000,00	7.000.000,00		X		
Infraestruct. B° Río Pipo 3° Etapa	Ushuaia	2 años	1.024.196,00	1.024.196,00		X		
Viviendas Chacra 13	Río Grande	2 años	6.779.800,00	6.779.800,00		X		
Sub Total			16.200.000,00	16.200.000,00	0,00	16.200.000,00	0,00	

Proyectos de Obra	Ubicación Geográfica	Tiempo estimado de ejecución	Costo Total del proyecto	Inversión		Financiación		Breve descripción
				2004	2005/2007	propia	a gestionar	
Administración de Aeropuertos								
Remodelación pistas de rodaje Aeropuerto Internacional de Río Grande	Río Grande	3 años	3.580.000,00	1.000.000,00	2.580.000,00		X	La relevancia del turismo como principal actividad económica de nuestra Provincia y la región de la patagonia austral requiere del mejoramiento y modernización de los servicios aeroportuarios. En ese sentido, Río Grande necesita una fuerte inversión en mejorar las instalaciones, accesos y pistas de su aeropuerto internacional, con miras a convertirla en una verdadera opción turística a partir de sus particulares atractivos paisajísticos, familiares, históricos y temáticos que son cada vez más valorados por el turismo internacional.
Cercado, oficinas Aeródromo	Tolhuin	3 meses	100.000,00	100.000,00	0,00	X		Idem para Tolhuin
Sector Cargas Aiuma	Ushuaia	6 meses	400.000,00	400.000,00	0,00	X		Se trata de ampliar las actuales instalaciones
Sector Antártico Aiuma	Ushuaia	6 meses	600.000,00	600.000,00	0,00	X		Las operaciones logísticas con el Sector Antártico de nuestra Provincia, requieren de instalaciones específicas, fundamentalmente a lo que hace al acopio, recepción y despacho de bienes y mercaderías con destino a la Antártida y sus bases nacionales y de terceros países.
Sub Total			4.680.000,00	2.100.000,00	2.580.000,00	1.100.000,00	3.580.000,00	
Desarrollo Institucional y Turismo								
Centro Polideportivo y Villa Olímpica Río Grande	Río Grande	2 años	4.550.000,00	2.000.000,00	2.550.000,00	X		El Deporte y la recreación de nuestra sociedad requiere de instalaciones adecuadas para la práctica de las distintas disciplinas deportivas y otros eventos, no solamente en espacios cubiertos y calefaccionados, sino también aquellos que se practiquen al aire libre. El crecimiento de nuestra población infantil y de jóvenes, hace necesario realizar una importante inversión en nuevos establecimientos con modernas instalaciones que permitan albergar a miles de niños, jóvenes y adultos y disfrutar del deporte en sus diversos niveles y disciplinas.
Centro Polideportivo	Ushuaia	1 año	3.800.000,00	2.000.000,00	1.800.000,00	X		

Edificio Administrativo de Gobierno (Anexo)	Ushuaia	18 meses	6.000.000,00	2.000.000,00	4.000.000,00	X	Las instalaciones donde funcionan las dependencias del Gobierno de la Provincia se encuentran dispuestas en distintos edificios, muchos de ellos que devengan alquileres y enormes gastos de mantenimiento. En este caso se prevé la utilización de edificios precarizados cuyas dimensiones alcancen para albergar todas las dependencias y oficinas que se encuentran descentralizadas de la Casa de Gobierno, optimizando su funcionamiento y la atención a la comunidad, provocando una mayor eficiencia operativa y funcional.
Centro de actividades invernales	Tolhuin	1 año	2.458.000,00	2.000.000,00	458.000,00	X	Tolhuin necesita desarrollar su potencial turístico, con obras que permitan colocarlo como destino de preferencia no sólo para la población local y regional, sino también como una verdadera alternativa orientada a captar el grueso del turismo internacional que aprecia su invalorable riqueza natural y paisajística.
Villa San Sebastián	S. Sebastián	2 años	3.000.000,00	1.500.000,00	1.500.000,00	X	Villa compuesta por 20 viviendas y equipamiento para personal de gendarmería, aduana, comisionado de frontera, pescadores artesanales y personal de turismo. Además de un parador, abastecimiento o minimercado, atención médica, local para difusión e información turística y control de transporte.
Sub Total			19.808.000,00	9.500.000,00	10.308.000,00	19.808.000,00	0,00
Desarrollo Social							
Obras varias	Ushuaia	1 año	300.000,00	100.000,00	200.000,00	X	Se trata de la remodelación y refacción de los edificios e instalaciones de los diversos establecimientos destinados a la atención de la problemática social, la atención de niños, madres y personas con mayores dificultades económicas y sociales.
Obras varias	Río Grande	1 año	500.000,00	200.000,00	300.000,00	X	
Sub Total			800.000,00	300.000,00	500.000,00	800.000,00	0,00

TIERRAS									
Convenio con la Armada Argentina	Ushuaia	1/2 años							
Convenio con otros Entes	Ushuaia	1/2 años							
Obras para el desarrollo rural									
Muelle, galpón de estiba, sala de facturación, playón de carga, laboratorio "marca roja" y oficina en Puerto Almanza	Puerto Almanza	1 año	350.000,00	350.000,00					
Obras de infraestructura de servicios a futuros asentamientos urbanos, sujetos a financiamiento específico									
Redes de infraestructura completa de servicios en el sector de Margen Sur de Río Grande	Río Grande	2 años	17.000.000,00	17.000.000,00					
Redes de infraestructura completa de servicios en el sector de urbanización del Río Pipo	Ushuaia	3 años	14.000.000,00	14.000.000,00					
Sub Total			31.350.000,00	350.000,00	31.000.000,00				
Total			433.451.914,83	111.135.113,00	322.316.801,83	119.752.891,83	282.349.023,00		

JURISDICCION 17

MINISTERIO DE HIDROCARBUROS, ENERGIA Y MINERIA

POLÍTICA DE GESTION DE LA JURISDICCION

- Asistir en la propuesta y control de la ejecución de la política provincial de hidrocarburos energía y minería, en lo que hace a la promoción y regulación de sus etapas de exploración, explotación, transporte y distribución.
- Participar en la asistencia al Poder Ejecutivo en las relaciones con la Secretaría de Energía de Nación, y demás Estados Provinciales
- Entender en la reglamentación, organización y fiscalización de todas las medidas tendientes al aprovechamiento racional de los recursos energéticos de la Provincia, así como la investigación y aplicación de nuevas tecnologías a efectos de posibilitar la industrialización en la Provincia..
- Ejercer el control de la explotación Hidrocarburífera y Minera.
- Entender en el elevamiento de los recursos geológicos de la Provincia y fiscalizar su explotación racional.
- Asistir en el estudio y análisis del comportamiento del mercado desregulado de hidrocarburos energía y minería, promoviendo políticas de competencia y de eficiencia en la asignación de recursos
- Asistir en la aprobación de los pliegos de bases y condiciones para llamados a concurso y/o licitaciones, como así también entender en los procesos licitatorios o contrataciones directas que se efectúen con motivo de las acciones vinculadas al área de su competencia, hasta su finalización.
- Asistir en la promoción y supervisión de la explotación racional de los recursos y la preservación del ambiente en todas las etapas de la industria petrolera energética y minera y ejecutar las demás acciones de control y fiscalización, previstas para la autoridad de aplicación.
- Asistir, en el ámbito de su competencia, en los acuerdos de cooperación e integración internacionales e interjurisdiccionales, en los que la Provincia sea parte, y supervisar los mismos, coordinando las negociaciones con los organismos crediticios internacionales.
- Conducir, en el ámbito de su competencia, las acciones tendientes a aplicar la política sectorial orientando el proceso de adaptación de los nuevos operadores al interés general respetando la explotación racional de los recursos y la preservación del ambiente.
- Asistir en el contralor respecto de aquellos entes u organismos de control de los servicios públicos privatizados o concesionados, cuando éstos tengan una vinculación funcional con el área.
- Asistir en la resolución de los recursos de carácter administrativo que se interpongan en contra del accionar de las actividades específicas de los Entes Reguladores, cuando éstos tengan una vinculación funcional con el área.
- Perfeccionar el marco regulatorio con la finalidad de transformarlo en un facilitador del desarrollo sectorial, con normas legales, tributarias, ambientales, de seguridad y otras, claras y estables por medio de estudios y espacios de discusión, especialmente en lo relativo a Ley de Patentes, Ley de Evasión y Elusión Tributaria y Reglamento de Seguridad Minera.

AREA HIDROCARBUROS Y MINERIA

- Efectuar las propuestas y control de ejecución de políticas sectoriales.
- Fomentar el desarrollo sustentable de la minería provincial.
- Asistir en el contralor respecto de aquellos entes u organismos de control de los servicios públicos privatizados o concesionados, cuando estos tengan una vinculación funcional con el área.
- Generar propuestas de estudios, programas y proyectos para dar los lineamientos de la política hidrocarburífera y determinar los estudios prospectivos que permitan la mirada al futuro.
- Efectuar una adecuada planificación de los estudios, programas y proyectos, la subcontratación de expertos, asesorías, y gestionar las capacidades existentes en Instituciones relacionadas al Ministerio.
- Diseño de programas, estudios y proyectos en temas relevantes que respondan a las políticas definidas por el Ministerio y la Secretaría.
- Diseños, desarrollo, seguimiento y evaluación de Programas, Proyectos y Estudios.
- Preparar bases administrativas y términos de referencia para licitación de estudios.
- Ser contraparte de estudios licitados a consultores, o definir la contraparte adecuada
- Estudio y generación de propuestas de regulación y desregulación, considerando la detección de necesidades del sector a nivel Provincial y Nacional
- Generar instancias de participación conjunta del sector público y privado para estimular el crecimiento sectorial y nacional.
- Asistir a la pequeña minería artesanal.
- Modernizar el marco regulatorio del sector minero.
- Modernizar la institucionalidad pública sectorial.
- Consolidar la actividad en la Provincia
- Administrar eficaz y eficientemente los recursos de la Dirección para dar cumplimiento a sus tareas
- Administrar los contratos de concesión de las distintas áreas de explotación.
- Ejerce la autoridad de aplicación en materia de licitación y concesiones de las áreas con contratos revertidos.
- Efectuar el contralor de reglamentaciones técnicas relativas a la explotación racional de yacimientos y al cumplimiento de trabajos comprometidos.
- Colaborar con la dirección General de Rentas en el control de la evasión fiscal en materia de impuestos a los sellos e ingresos brutos.
- Promover un plan de inversiones en exploración y avanzar en la constitución de un banco de datos digital para la información geológica.
- Asegurar la correcta liquidación correspondiente a las regalías hidrocarburíferas, cumpliendo con las leyes vigentes
- Fiscalizar las liquidaciones del subsidio al gas natural y envasado.
- Promover la radicación de empresas para la industrialización de hidrocarburos, empleando mano de obra local.

AREA ENERGIA ELECTRICA

- Monitorear las relaciones con y entre los diferentes operadores del sistema eléctrico, asegurando la adecuada información acerca de las condiciones de demanda y oferta en el corto, mediano y largo plazo.
- Evaluar recursos naturales disponibles para el aprovechamiento energético, asistir en la elaboración de las propuestas relativas a las normativas específicas para las distintas etapas de la industria eléctrica, evaluar su impacto ambiental en coordinación con las áreas competentes y promocionar programas conducentes al uso racional de la energía y al desarrollo de las fuentes nuevas y renovables.
- Conducir, en el ámbito de su competencia, las acciones tendientes a aplicar la política sectorial orientando el proceso de adaptación de los nuevos operadores al interés general respetando la explotación racional de los recursos y la preservación del ambiente.
- Asistir, en el ámbito de su competencia, en los acuerdos de cooperación e integración internacionales e interjurisdiccionales, en los que la Nación sea parte y supervisar los mismos, coordinando las negociaciones con los organismos crediticios internacionales.
- Ampliar la oferta energética mediante la mejora de la capacidad de generación, apuntando a una adecuación tarifaria que mejore en forma sustancial los precios finales para las actividades industriales como forma de promocionar la radicación de empresas que hagan de este insumo uno de los más relevantes en sus procesos productivos.
- Implementar y finalizar los estudios tendientes a la verificación de la factibilidad de técnica de desarrollar energías alternativas para asistir a la ya generada por los medios existentes, este es, la Energía Eólica.
- Diagramar un plan de acción social para que trabajando en conjunto con el Ministerio desarrollo Social se atienda los casos críticos previamente evaluados.

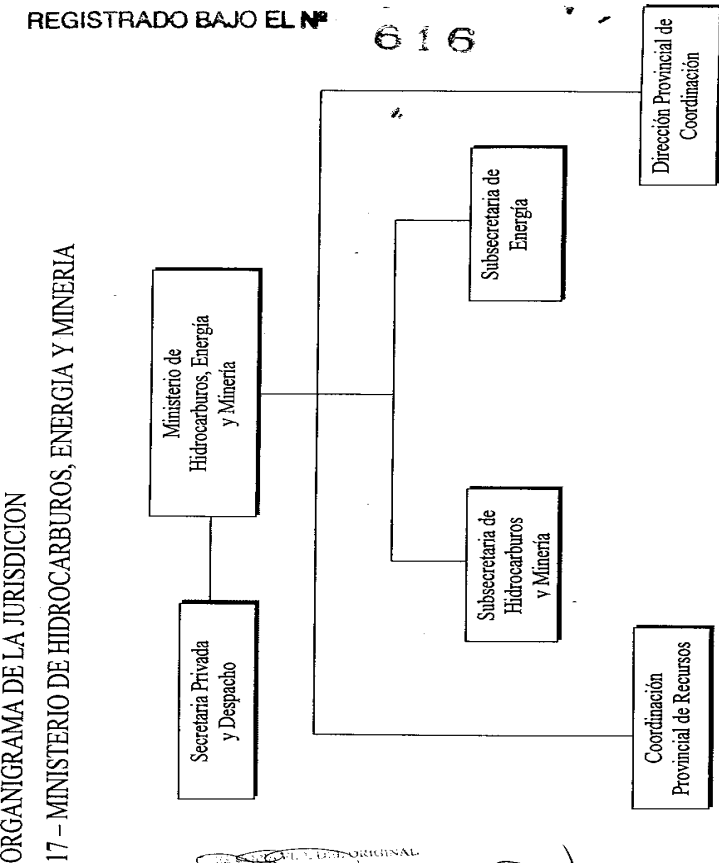

Administración Central

CRÉDITOS PRESUPUESTARIOS 2004

JURISDICCIÓN: 03 17 MINISTERIO DE HIDROCARBUROS, ENERGÍA Y MINERÍA

UNIDAD EJECUTORA: 101 Total de la Jurisdicción

PROGRAMA:

Inciso	Partida Ppal.	Finalidad	Función	Fuente Finan.	Denominación	Crédito Anual
1		4	1		11 Gasto en personal	1.371.579
2					11 Bienes de consumo	75.300
3					11 Servicios no personales	185.000
4					11 Bienes de Uso	250.470
	40				11 Bienes de Uso sin disc.	15.470
	41				11 Bienes preexistentes	
	42				11 Construcciones	
	43				11 Maquinaria y equipamientos	85.000
	48				11 Activos intangibles	150.000
5					11 Transferencias	8.000
	50				11 Transferencias sin disc.	
	51				11 Transferencias a organismos públicos	8.000
	52				11 Aportes a personas	
	53				11 Programas sociales o alimentarios	
	54				11 Planes de empleo	
	55				11 Aportes a instituciones comunitarias	
	56				11 Transferencias a la enseñanza privada	
	57				11 Jubilaciones y pensiones	
	58				11 Aportes a entidades benéficas y religiosas	
	59				11 Otras transferencias	
6					11 Activos financieros	0
	61				11 Aportes de capital	
	62				11 Préstamos a corto plazo	
	63				11 Préstamos a largo plazo	
	64				11 Títulos y valores	
	69				11 Otros activos financieros	
7					11 Servicios de la deuda pública	0
	70				11 Servicios de la deuda pública	
	71				11 Servicios de la deuda interna	
	72				11 Servicios de la deuda externa	
	73				11 Intereses	
	78				11 Disminución de otros pasivos	
	79				11 Conversión de la deuda	
8					11 Otros gastos	0
	80				11 Otros gastos a discriminar	
9					11 Gastos figurativos	0
	91				11 De la Administración Ctrial. a Org.Desc.	
	92				11 De Org.Desc. a la Administración Ctrial.	
	93				11 Gastos figurativos para aplicaciones fin.	
Total						1.890.349

1. DETALLE DE RECURSOS HUMANOS

Jurisdicción: MINISTERIO DE HIDROCARBUROS, ENERGÍA Y MINERÍA

PLANTA PERMANENTE	28
AUTORIDADES SUPERIORES	4
Ministro	1
Subsecretarios	2
Director Provincial	1
PERSONAL DE GABINETE	6
Secretario de Despacho	1
Jefe Unidad Coordinación	1
Jefe Oficina Provincial	1
Auxiliar técnico	3
PERSONAL DIRECTIVO	4
Director General	1
Director	3
PERSONAL SUPERIOR	5
Jefe de Departamento	2
Jefe de División	3
PERSONAL ADMINISTRATIVO Y TÉCNICO	6
Categoría 24	1
Categoría 22	1
Categoría 20	1
Categoría 18	1
Categoría 17	1
Categoría 16	1
PERSONAL OBRERO, MAESTRANZA Y SERVICIOS	3
Categoría 18	1
Categoría 14	1
Categoría 13	1
TOTAL GENERAL	28

JURISDICCION 18
SECRETARIA DE REPRESENTACION OFICIAL DEL GOBIERNO
EN LA CIUDAD DE BUENOS AIRES

POLITICA DE GESTIÓN DE LA JURISDICCIÓN

La gestión de la Secretaría de Representación de la Provincia de Tierra del Fuego en la Ciudad de Buenos Aires, debe abarcar aspectos de política institucional, política de servicios a la comunidad fueguina y asistencia y colaboración con otros Ministerios y áreas del Gobierno Provincial en sus relaciones con distintos organismos y autoridades públicas nacionales e internacionales.

En tal sentido, debe constituirse en una especie de embajada de la Provincia dentro de la propia Nación, sirviendo de vidriera para que no solo las autoridades públicas puedan apreciar sus potencialidades, sino que esa imagen se proyecte a todo el espectro social.

Para ello deberá poner en práctica planes de acción concreta íntimamente relacionados con las autoridades de otros Ministerios de acuerdo con las metas y objetivos que se desarrollen.

METAS Y OBJETIVOS DE LA JURISDICCIÓN PARA EL AÑO 2004

En el cumplimiento de las metas de gestión propuestas, desarrollará las siguientes actividades:

- Proporcionará asistencia integral al Sr. Gobernador y otras autoridades provinciales en sus desplazamientos a la ciudad de Buenos Aires, coordinando la agenda de compromisos y asuntos de gobierno.
- Proporcionará mediante la participación de jóvenes fueguinos residentes en la ciudad de Buenos Aires y del personal de su propia organización, asistencia en los casos de derivaciones de salud y problemas de carácter social.
- Proporcionará información y asistencia operativa a los estudiantes fueguinos radicados en la ciudad de Buenos Aires y coordinará esas tareas para con los que se encuentren en tránsito con destino a otras provincias, efectuando periódicos informes a las autoridades establecidas en el territorio provincial de la oferta educativa y de perfeccionamiento existente.
- Servirá de agregaduría consular en la búsqueda de precios de oportunidad para cubrir las necesidades de equipamiento e insumos que se generen en la estructura administrativa de la Provincia.
- Colaborará con los Ministerio de Economía y de la Producción en la prospección de recursos financieros de carácter público y privado nacional y extranjero así como en la promoción de inversiones, en los casos en que se lo requieran.
- Tomará contacto con agregados consulares y entidades no gubernamentales en la búsqueda de oportunidades comerciales para ser propuestas a las unidades de producción provinciales.
- Gestionará e intervendrá en la ejecución conjuntamente con los Ministerios específicos en cada caso los programas de fortalecimiento institucional, innovación tecnológica, desarrollos de carácter científico, etc., que se concreten mediante el aporte de fondos de organismos internacionales y entidades de crédito.

ORGANIGRAMA DE LA JURISDICCIÓN
18 - SECRETARIA DE REPRESENTACIÓN OFICIAL DEL GOBIERNO EN LA CIUDAD DE BUENOS AIRES

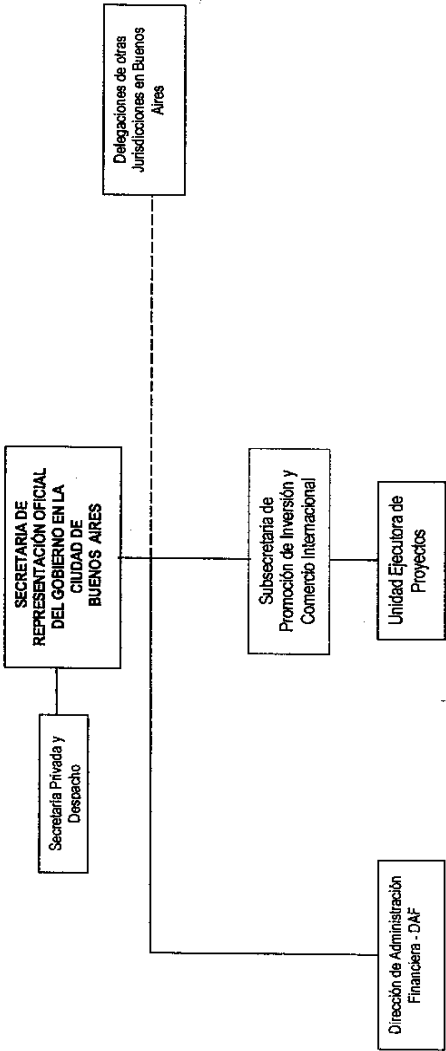

Administración Central
CRÉDITOS PRESUPUESTARIOS 2004

JURISDICCIÓN: 03 18 SECRETARIA DE REPRESENTACION OFICIAL DEL GOBIERNO EN LA CIUDAD DE BUENOS AIRES
UNIDAD EJECUTORA: Total de la Jurisdicción
PROGRAMA:

Inc.	P. Princ.	Fin.	Func.	Fuente Finan.	Denominación	Crédito Anual
1				11	Gasto en personal	640.594
2				11	Bienes de consumo	19.792
3				11	Servicios no personales	466.904
4				11	Bienes de Uso	50.000
	40			11	Bienes de Uso sin disc.	50.000
	41			11	Bienes preexistentes	
	42			11	Construcciones	
	43			11	Maquinaria y equipamientos	
	48			11	Activos intangibles	
5				11	Transferencias	0
	50			11	Transferencias sin disc.	
	51			11	Transferencias a organismos públicos	
	52			11	Aportes a personas	
	53			11	Programas sociales o alimentarios	0
	54			11	Planes de empleo	
	55			11	Aportes a instituciones comunitarias	
	56			11	Transferencias a la enseñanza privada	
	57			11	Jubilaciones y pensiones	
	58			11	Aportes a entidades	
	59			11	Otras transferencias	
6				11	Activos financieros	0
	61			11	Aportes de capital	
	62			11	Préstamos a corto plazo	
	63			11	Préstamos a largo plazo	
	64			11	Títulos y valores	
	69			11	Otros activos financieros	
7				11	Servicios de la deuda pública	0
	70			11	Servicios de la deuda pública	
	71			11	Servicios de la deuda Interna	
	72			11	Servicios de la deuda externa	
	73			11	Intereses	
	78			11	Disminución de otros pasivos	
	79			11	Conversión de la deuda	
8				11	Otros gastos	0
	80			11	Otros gastos a discriminar	
9				11	Gastos figurativos	0
	91			11	De la Administración Ctral. a Org.Desc.	
	92			11	De Org.Desc. a la Administración Ctral.	
	93			11	Gastos figurativos para aplicaciones fin.	
Total						1.177.290

Administración Central
CRÉDITOS PRESUPUESTARIOS 2004
JURISDICCIÓN: 03 18 SECRETARIA DE REPRESENTACION OF. DEL GOB. TDF
UNIDAD EJECUTORA: 101 Dirección de Administración
PROGRAMA:

Inc.	P. Princ.	Fin.	Func.	Fuente Financ.	Denominación	Crédito Anual
1		1	3	11	Gasto en personal	543.094
2		1	3	11	Bienes de consumo	14.792
3		1	3	11	Servicios no personales	383.504
4		1	3	11	Bienes de Uso	45.000
	40			11	Bienes de Uso sin disc.	45.000
	41			11	Bienes preexistentes	
	42			11	Construcciones	
	43			11	Maquinaria y equipamientos	
	48			11	Activos intangibles	
5				11	Transferencias	0
	50			11	Transferencias sin disc.	
	51			11	Transferencias a organismos públicos	
	52			11	Aportes a personas	
	53			11	Programas sociales o alimentarios	
	54			11	Planes de empleo	
	55			11	Aportes a instituciones comunitarias	
	56			11	Transferencias a la enseñanza privada	
	57			11	Jubilaciones y pensiones	
	58			11	Aportes a entidades	
	59			11	Otras transferencias	
6				11	Activos financieros	0
	61			11	Aportes de capital	
	62			11	Préstamos a corto plazo	
	63			11	Préstamos a largo plazo	
	64			11	Títulos y valores	
	69			11	Otros activos financieros	
7				11	Servicios de la deuda pública	0
	70			11	Servicios de la deuda pública	
	71			11	Servicios de la deuda interna	
	72			11	Servicios de la deuda externa	
	73			11	Intereses	
	78			11	Disminución de otros pasivos	
	79			11	Conversión de la deuda	
8				11	Otros gastos	0
	80			11	Otros gastos a discriminar	0
9				11	Gastos figurativos	0
	91			11	De la Administración Ctrial. a Org.Desc.	
	92			11	De Org.Desc. a la Administración Ctrial.	
	93			11	Gastos figurativos para aplicaciones fin.	
Total						986.390

Administración Central
CRÉDITOS PRESUPUESTARIOS 2004
JURISDICCIÓN: 03 18 SECRETARIA DE REPRESENTACION OF. DEL GOB. TDF
UNIDAD EJECUTORA: 102 Subsecretaría de Promoción de Inversiones y Comercio Internacional
PROGRAMA:

Inc.	P. Princ.	Fin.	Func.	Fuente Financ.	Denominación	Crédito Anual
1		1	3	11	Gasto en personal	97.500
2		1	3	11	Bienes de consumo	5.000
3		1	3	11	Servicios no personales	83.400
4		1	3	11	Bienes de Uso	5.000
	40			11	Bienes de Uso sin disc.	5.000
	41			11	Bienes preexistentes	
	42			11	Construcciones	
	43			11	Maquinaria y equipamientos	
	48			11	Activos intangibles	
5				11	Transferencias	0
	50			11	Transferencias sin disc.	
	51			11	Transferencias a organismos públicos	
	52			11	Aportes a personas	
	53			11	Programas sociales o alimentarios	
	54			11	Planes de empleo	
	55			11	Aportes a instituciones comunitarias	
	56			11	Transferencias a la enseñanza privada	
	57			11	Jubilaciones y pensiones	
	58			11	Aportes a entidades	
	59			11	Otras transferencias	
6				11	Activos financieros	0
	61			11	Aportes de capital	
	62			11	Préstamos a corto plazo	
	63			11	Préstamos a largo plazo	
	64			11	Títulos y valores	
	69			11	Otros activos financieros	
7				11	Servicios de la deuda pública	0
	70			11	Servicios de la deuda pública	
	71			11	Servicios de la deuda interna	
	72			11	Servicios de la deuda externa	
	73			11	Intereses	
	78			11	Disminución de otros pasivos	
	79			11	Conversión de la deuda	
8				11	Otros gastos	0
	80			11	Otros gastos a discriminar	0
9				11	Gastos figurativos	0
	91			11	De la Administración Ctrial. a Org.Desc.	
	92			11	De Org.Desc. a la Administración Ctrial.	
	93			11	Gastos figurativos para aplicaciones fin.	
Total						190.900

1.DETALLE DE RECURSOS HUMANOS

Jurisdicción: 18 – SECRETARÍA DE REPRESENTACIÓN OFICIAL DEL GOBIERNO EN LA CIUDAD DE BUENOS AIRES

PLANTA PERMANENTE	43
AUTORIDADES SUPERIORES	3
Secretario	1
Subsecretarios	2
PERSONAL DE GABINETE	1
Secretario de Despacho	1
PERSONAL DIRECTIVO	7
Director General	2
Director	5
PERSONAL SUPERIOR	20
Jefe de Departamento	12
Jefe de División	8
PERSONAL ADMINISTRATIVO Y TÉCNICO	11
Categoría 22	1
Categoría 21	2
Categoría 15	6
Categoría 10	2
PERSONAL OBRERO, MAESTRANZA Y SERVICIOS	1
Categoría 14	1
TOTAL GENERAL	43

JURISDICCION 19
MINISTERIO DE LA PRODUCCION

POLITICA PRESUPUESTARIA DEL MINISTERIO DE LA PRODUCCION

El Ministerio de la Producción tiene como principal misión diseñar, implementar y supervisar acciones conducentes a lograr mayor competitividad y desarrollo de las unidades productivas de la Provincia, mediante la correcta aplicación de políticas de evaluación y ejecución, optimizando la utilización de los recursos existentes y las partidas de fondos prestables que se le asignen para la asistencia financiera, proponiendo el delineamiento normativo que permita viabilizar estas políticas, ejecutando paralelamente una tarea de investigación, desarrollo y mantenimiento sustentable de recursos disponibles mediante las estructuras preexistentes adaptadas a la actividad específica y objetivos del Ministerio.

Crear los instrumentos formales para el análisis de casos puntuales, prever políticas de capacitación, de gestión de negocios y dotar de recursos financieros a todas las unidades productivas que lo necesiten con el propósito de aprovechar la capacidad ociosa, colaborar en la generación de empleo y reactivar el consumo interno a través de la recirculación de recursos monetarios genuinos así como a la sustitución de importaciones y la captación en cuanto pueda lograrse de mercados exteriores.

Colaborar en aquellos problemas que surgen de la interacción de los privados con la Administración Pública Nacional, Provincial y Municipal que obstaculizan su accionar.

Resolver una multiplicidad de reclamos, tales como la falta de sellos o normas de calidad, problemas de comercio Interior y exterior por cuestiones de registro y habilitación, que serán objetivos a cumplir desde lo normativo, a fin de remover esos obstáculos articulando entre los distintos entes de aplicación.

Promover e implementar la inserción en los mercados externos utilizando los informes y las acciones llevadas a cabo por embajadas, consulados y agregados comerciales que permitan diseñar políticas exitosas en la promoción del comercio exterior.

Fomentar la producción industrial y la explotación de recursos de la Provincia, instrumentando y adecuando las normativas vigentes atendiendo a la preservación racional de los mismos.

Efectuar una administración eficiente y absolutamente controlada de las partidas asignadas o provenientes de programas nacionales e internacionales aplicándolos a la efectiva concreción de los planes y proyectos que los originan, con el menor costo operativo posible atendiendo a las necesidades de austeridad que impone la coyuntura.

Las políticas presupuestarias para el ejercicio 2004 son las siguientes:

1. Delinear y proponer un presupuesto anual de gastos austero y con sentido práctico, de aplicación sencilla y eficiente en materia operativa, priorizando en todo momento la asignación de la mayor cantidad de recursos posibles al fondo de recursos prestables.
2. Ejecutar dinámicamente los programas de asistencia crediticia que se establezcan para todos los niveles de acuerdo con los fondos que presupuestariamente se asignen.
3. Colaborar con el Ministerio de Economía en la captación de inversiones de bienes de capital como de fondos prestables para ser aplicados al desarrollo local.
4. Gestionar ante las organizaciones nacionales y extranjeras toda clase de subsidios destinados al fortalecimiento institucional, capacitación del personal y asistencia del mismo orden a asociaciones profesionales, cámaras y en general a los componentes del estrato productivo provincial.
5. Gestionar en coordinación dinámica con el Ministerio de Economía créditos de orden público y privado de origen nacional o internacional destinados a la promoción y desarrollo de actividades productivas, el fortalecimiento institucional y la investigación y desarrollo de nuevas políticas y recursos mediante la eficiente aplicación de los fondos que se obtengan, priorizando la relación costo / beneficio más allá de cualquier urgencia o conveniencia coyuntural. Valorar los recursos naturales disponibles, cuantificarlos y analizar a partir de los datos que se obtengan políticas de aprovechamiento sustentable.

METAS Y OBJETIVOS DE LA JURISDICCIÓN PARA 2004

- Estudiar y aplicar normas racionales tendientes a la reconversión de Industrias y actividades deprimidas, no competitivas o no sustentables.
- Generar una ley de promoción de microemprendimientos, pequeñas y medianas empresas acorde con la situación actual de las unidades de producción y sus expectativas de desarrollo, que propicie la creación de nuevas y que además cree instrumentos eficaces para dinamizar recursos.
- Promover la capacidad de autogestión sin descuidar el monitoreo y auditoría de las unidades asistidas.
- Fortalecer la producción local con vistas a eventuales modificaciones del marco normativo nacional y en particular con respecto a la relación Nación-Provincia generada por la Ley 19.640.
- Optimizar la aplicación de recursos naturales en procesos de producción que sean sustentables en el tiempo y que se traduzcan en planes de mediano y largo alcance, generando en lo inmediato políticas para vencer la inercia negativa de la economía.
- Brindar capacitación técnica no solo a los miembros de la administración pública, sino también hacerla extensiva a los actores sociales de la producción, destinatarios primarios de la acción de gobierno.
- Implementar una gestión dinámica en materia de asistencia a las unidades productivas, a través de la Unidad Ejecutora de Proyectos dotándola de los recursos necesarios para un funcionamiento eficiente y generar un marco normativo lo suficientemente amplio como para lograr los objetivos propuestos por las leyes que se dicten al respecto sin que se puedan generar desviaciones de significación y cuya corrección sea de fácil tratamiento.

- Intervenir en todas las situaciones de crisis cualquiera fuera su causa que pongan en riesgo los recursos, los factores de producción y las fuentes de trabajo, sin perjuicio de colaborar con otras cuestiones coyunturales que no sean de su área específica.
- Coordinar eficientemente las relaciones del Ministerio con otras áreas del Gobierno Provincial teniendo en cuenta su íntima interdependencia, ejecutando un plan de capacitación con salida laboral denominado PLAN CRECE JOVEN - PROGRAMA UNICAP que prevé la creación y puesta en funcionamiento inmediato de las Unidades Integrales de Capacitación y Producción.
- Facilitar el acceso al crédito y a la colaboración en el tramado y ejecución de proyectos de inversión y diversificación productiva, mediante las líneas de créditos CRECE PYMES y CRECE FAMILIAS y la ulterior asistencia de los programas UNICAP
- Concurrir y facilitar los medios para exponer en ferias y eventos los productos de origen fueguino que puedan ser susceptibles de inserción en otros mercados.
- Coordinar con el Ministerio de Obras y Servicios Públicos y organismos descentralizados para que a través de los medios que dispongan se realicen todas las obras y mejoramientos de infraestructura vial y de servicios para elevar el nivel de eficiencia general que permita a su vez optimizar los tiempos de ejecución y agregar beneficios en los temas críticos al momento de poner en ejecución los distintos programas de crecimiento productivo.

JURISDICCIÓN: 19 - MINISTERIO DE LA PRODUCCION
UNIDAD DE ORGANIZACIÓN PRESUPUESTARIA:

LISTADO DE ACTIVIDADES ESPECÍFICAS O PROGRAMÁTICAS

Código	Denominación	Unidad Ejecutora	Crédito	Descripción y Alcance	Metas en unidades físicas		
					Denominación	Unidad de medida	Cantidad
	Plan CRECE PYME	SUBSECRETARIA PRODUCCION - UNIDAD EJECUTORA DE PROYECTOS	3.500.000.-	asistencia financiera para unidades de producción creadas o a crearse, microemprendimientos, pequeñas y medianas empresas agroproductoras, industriales, construcción, salud, turismo y educación	Línea de crédito	beneficiario	3 op x \$ 200.000 5 op x \$ 100.000 10 op x \$ 50.000 70 op x \$ 20.000
	Plan CRECE FAMILIA	SUBSECRETARIA DE LA PRODUCCION UNIDAD EJECUTORA DE PROYECTOS	1.000.000.-	Inserción laboral de desocupados o subocupados, asistidos por planes de provincia o nación, contratados temporarios adm. pública, familias con integrantes desocupados	Línea de crédito	beneficiario	50 op. x \$ 3.000 90 op. x \$ 5.000 40 op. x \$ 10.000
	Plan CRECE JOVEN	SUBSECRETARIA DE LA PRODUCCION TALLERES UNICAP	500.000.-	Capacitación con salida laboral para desocupados, asistidos por planes sociales, contratados de la adm. púb. y estudiantes de hasta 25 años para insertarlos en el circuito productivo en forma independiente	capacitación	persona	600

ORGANIGRAMA DE LA JURISDICCIÓN
19 - MINISTERIO DE LA PRODUCCION

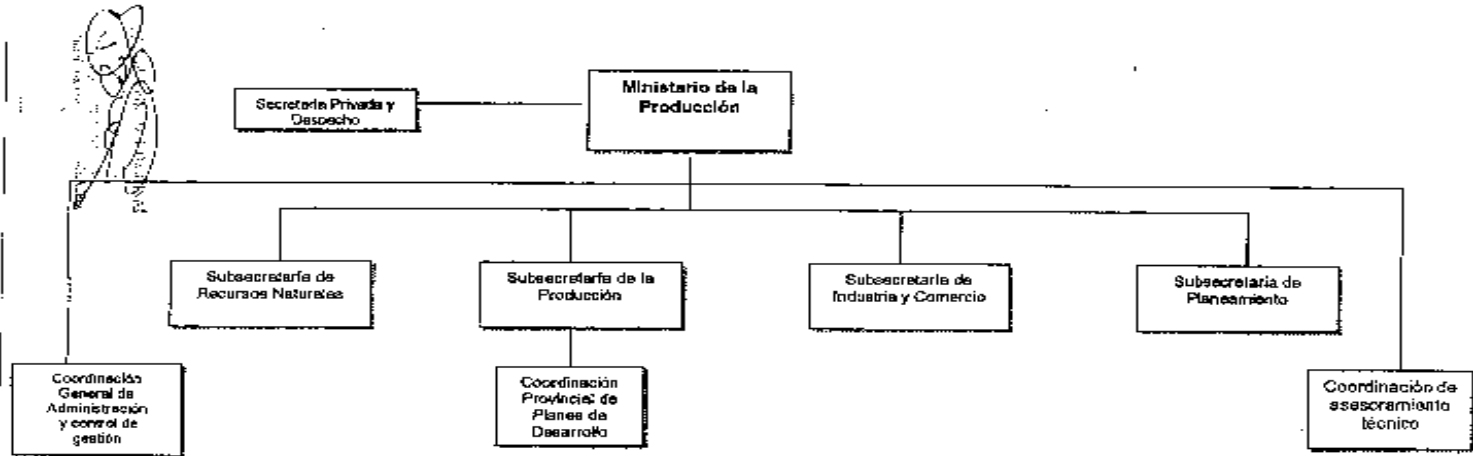

Administración Central
CRÉDITOS PRESUPUESTARIOS 2004
JURISDICCIÓN: 03 - MINISTERIO DE LA PRODUCCIÓN
UNIDAD EJECUTORA: 19 - Total de la Jurisdicción
PROGRAMA:

REGISTRADO BAJO EL Nº 616

Inciso	Partida Ppal.	Finalidad	Función	Fuente Financ.	Denominación	Crédito Anual
1					11 Gasto en personal	6.148.540
2					11 Bienes de consumo	340.000
3					11 Servicios no personales	1.820.000
4					11 Bienes de Uso	5.105.300
	40				11 Bienes de Uso sin disc.	605.000
	41				11 Bienes preexistentes	0
	42				11 Construcciones	4.500.300
	43				11 Maquinaria y equipamientos	0
	48				11 Activos intangibles	0
5					11 Transferencias	0
	50				11 Transferencias sin disc.	0
	51				11 Transferencias a organismos públicos	0
	52				11 Aportes a personas	0
	53				11 Programas sociales o alimentarios	0
	54				11 Planes de empleo	0
	55				11 Aportes a instituciones comunitarias	0
	56				11 Transferencias a la enseñanza privada	0
	57				11 Jubilaciones y pensiones	0
	58				11 Aportes a entidades benéficas y religiosas	0
	59				11 Otras transferencias	0
6					11 Activos financieros	15.993.212
	61				11 Aportes de capital	0

01					11 Importes de capital	
62					11 Préstamos a corto plazo	606.000
63					11 Préstamos a largo plazo	15.247.212
64					11 Títulos y valores	0
69					11 Otros activos financieros	140.000
7					11 Servicios de la deuda pública	0
	70				11 Servicios de la deuda pública	0
	71				11 Servicios de la deuda interna	0
	72				11 Servicios de la deuda externa	0
	73				11 Intereses	0
	78				11 Disminución de otros pasivos	0
	79				11 Conversión de la deuda	0
8					11 Otros gastos	0
	80				11 Otros gastos a discriminar	0
9					11 Gastos figurativos	0
	91				11 De la Administración Ctral. a Org.Desc.	0
	92				11 De Org.Desc. a la Administración Ctral.	0
	93				11 Gastos figurativos para aplicaciones fin.	0
					?	0
Total						29.407.052

Administración Central
CRÉDITOS PRESUPUESTARIOS 2004
JURISDICCIÓN: 03 19 MINISTERIO DE LA PRODUCCIÓN
UNIDAD EJECUTORA: 101 Unidad Ministro
PROGRAMA:

Inciso	Partida Ppal.	Finalidad	Función	Fuente Finan.	Denominación	Crédito Anual
1		4	7	11	Gasto en personal	910.946
2		4	7	11	Bienes de consumo	60.000
3		4	7	11	Servicios no personales	300.000
4		4	7	11	Bienes de Uso	50.000
	40			11	Bienes de Uso sin disc.	50.000
	41			11	Bienes preexistentes	
	42			11	Construcciones	
	43			11	Maquinaria y equipamientos	
	48			11	Activos intangibles	
5				11	Transferencias	0
	50			11	Transferencias sin disc.	
	51			11	Transferencias a organismos públicos	
	52			11	Aportes a personas	
	53			11	Programas sociales o alimentarios	
	54			11	Planes de empleo	
	55			11	Aportes a instituciones comunitarias	
	56			11	Transferencias a la enseñanza privada	
	57			11	Jubilaciones y pensiones	
	58			11	Aportes a entidades benéficas y religiosas	
	59			11	Otras transferencias	
6				11	Activos financieros	0
	61			11	Aportes de capital	
	62			11	Préstamos a corto plazo	
	63			11	Préstamos a largo plazo	
	64			11	Títulos y valores	
	69			11	Otros activos financieros	
7				11	Servicios de la deuda pública	0
	70			11	Servicios de la deuda pública	
	71			11	Servicios de la deuda interna	
	72			11	Servicios de la deuda externa	
	73			11	Intereses	
	78			11	Disminución de otros pasivos	
	79			11	Conversión de la deuda	
8				11	Otros gastos	0
	80			11	Otros gastos a discriminar	
9				11	Gastos figurativos	0
	91			11	De la Administración Ctral. a Org.Desc.	
	92			11	De Org.Desc. a la Administración Ctral.	
	93			11	Gastos figurativos para aplicaciones fin.	
Total						1.320.946

Administración Central
CRÉDITOS PRESUPUESTARIOS 2004
JURISDICCIÓN: 03 19 MINISTERIO DE LA PRODUCCIÓN
UNIDAD EJECUTORA: 103 Subsecretaría de Recursos Naturales
PROGRAMA:

Inciso	Partida Ppal.	Finalidad	Función	Fuente Finan.	Denominación	Crédito Anual
1		4	4	11	Gasto en personal	1.747.173
2		4	4	11	Bienes de consumo	100.000
3		4	4	11	Servicios no personales	600.000
4		4	4	11	Bienes de Uso	50.000
	40			11	Bienes de Uso sin disc.	50.000
	41			11	Bienes preexistentes	
	42			11	Construcciones	
	43			11	Maquinaria y equipamientos	
	48			11	Activos intangibles	
5				11	Transferencias	0
	50			11	Transferencias sin disc.	
	51			11	Transferencias a organismos públicos	
	52			11	Aportes a personas	
	53			11	Programas sociales o alimentarios	
	54			11	Planes de empleo	
	55			11	Aportes a instituciones comunitarias	
	56			11	Transferencias a la enseñanza privada	
	57			11	Jubilaciones y pensiones	
	58			11	Aportes a entidades benéficas y religiosas	
	59			11	Otras transferencias	
6				11	Activos financieros	0
	61			11	Aportes de capital	
	62			11	Préstamos a corto plazo	
	63			11	Préstamos a largo plazo	
	64			11	Títulos y valores	
	69			11	Otros activos financieros	
7				11	Servicios de la deuda pública	0
	70			11	Servicios de la deuda pública	
	71			11	Servicios de la deuda interna	
	72			11	Servicios de la deuda externa	
	73			11	Intereses	
	78			11	Disminución de otros pasivos	
	79			11	Conversión de la deuda	
8				11	Otros gastos	0
	80			11	Otros gastos a discriminar	
9				11	Gastos figurativos	0
	91			11	De la Administración Ctral. a Org.Desc.	
	92			11	De Org.Desc. a la Administración Ctral.	
	93			11	Gastos figurativos para aplicaciones fin.	
Total						2.497.173

Administración Central
CRÉDITOS PRESUPUESTARIOS 2004
JURISDICCIÓN: 03 19 MINISTERIO DE LA PRODUCCIÓN
UNIDAD EJECUTORA: 104 Subsecretaría de Industria y Comercio
PROGRAMA:

Inciso	Partida Ppal.	Finalidad	Función	Fuente Finan.	Denominación	Crédito Anual
1		4	7	11	Gasto en personal	801.434
2		4	7	11	Bienes de consumo	20.000
3		4	7	11	Servicios no personales	170.000
4		4	7	11	Bienes de Uso	20.000
	40			11	Bienes de Uso sin disc.	20.000
	41			11	Bienes preexistentes	
	42			11	Construcciones	
	43			11	Maquinaria y equipamientos	
	48			11	Activos intangibles	
5				11	Transferencias	0
	50			11	Transferencias sin disc.	
	51			11	Transferencias a organismos públicos	
	52			11	Aportes a personas	
	53			11	Programas sociales o alimentarios	
	54			11	Planes de empleo	
	55			11	Aportes a instituciones comunitarias	
	56			11	Transferencias a la enseñanza privada	
	57			11	Jubilaciones y pensiones	
	58			11	Aportes a entidades benéficas y religiosas	
	59			11	Otras transferencias	
6				11	Activos financieros	0
	61			11	Aportes de capital	
	62			11	Préstamos a corto plazo	
	63			11	Préstamos a largo plazo	
	64			11	Títulos y valores	
	69			11	Otros activos financieros	
7				11	Servicios de la deuda pública	0
	70			11	Servicios de la deuda pública	
	71			11	Servicios de la deuda interna	
	72			11	Servicios de la deuda externa	
	73			11	Intereses	
	78			11	Disminución de otros pasivos	
	79			11	Conversión de la deuda	
8				11	Otros gastos	0
	80			11	Otros gastos a discriminar	
9				11	Gastos figurativos	0
	91			11	De la Administración Ctral. a Org.Desc.	
	92			11	De Org.Desc. a la Administración Ctral.	
	93			11	Gastos figurativos para aplicaciones fin.	
Total						1.011.434

Administración Central
CRÉDITOS PRESUPUESTARIOS 2004
JURISDICCIÓN: 03 19 MINISTERIO DE LA PRODUCCIÓN
UNIDAD EJECUTORA: 105 Subsecretaría de Planeamiento
PROGRAMA:

Inciso	Partida Ppal.	Finalidad	Función	Fuente Finan.	Denominación	Crédito Anual
1		4	7	11	Gasto en personal	1.192.682
2		4	7	11	Bienes de consumo	40.000
3		4	7	11	Servicios no personales	430.000
4		4	7	11	Bienes de Uso	50.000
	40			11	Bienes de Uso sin disc.	50.000
	41			11	Bienes preexistentes	
	42			11	Construcciones	
	43			11	Maquinaria y equipamientos	
	48			11	Activos intangibles	
5				11	Transferencias	0
	50			11	Transferencias sin disc.	
	51			11	Transferencias a organismos públicos	
	52			11	Aportes a personas	
	53			11	Programas sociales o alimentarios	
	54			11	Planes de empleo	
	55			11	Aportes a instituciones comunitarias	
	56			11	Transferencias a la enseñanza privada	
	57			11	Jubilaciones y pensiones	
	58			11	Aportes a entidades benéficas y religiosas	
	59			11	Otras transferencias	
6				11	Activos financieros	0
	61			11	Aportes de capital	
	62			11	Préstamos a corto plazo	
	63			11	Préstamos a largo plazo	
	64			11	Títulos y valores	
	69			11	Otros activos financieros	
7				11	Servicios de la deuda pública	0
	70			11	Servicios de la deuda pública	
	71			11	Servicios de la deuda interna	
	72			11	Servicios de la deuda externa	
	73			11	Intereses	
	78			11	Disminución de otros pasivos	
	79			11	Conversión de la deuda	
8				11	Otros gastos	0
	80			11	Otros gastos a discriminar	
9				11	Gastos figurativos	0
	91			11	De la Administración Ctral. a Org.Desc.	
	92			11	De Org.Desc. a la Administración Ctral.	
	93			11	Gastos figurativos para aplicaciones fin.	
Total						1.712.682

Administración Central
CRÉDITOS PRESUPUESTARIOS 2004

JURISDICCIÓN: 03 19 MINISTERIO DE LA PRODUCCIÓN
UNIDAD EJECUTORA: 105 Subsecretaría de Planeamiento
PROGRAMA: 01 Programas Nacionales

Inciso	Partida Ppal.	Finalidad	Función	Fuente Finan.	Denominación	Crédito Anual
1		3	5	11	Gasto en personal	847.033
2		3	5	11	Bienes de consumo	10.000
3		3	5	11	Servicios no personales	20.000
4		3	5	11	Bienes de Uso	10.000
	40			11	Bienes de Uso sin disc.	10.000
	41			11	Bienes preexistentes	
	42			11	Construcciones	
	43			11	Maquinaria y equipamientos	
	48			11	Activos intangibles	
5				11	Transferencias	0
	50			11	Transferencias sin disc.	
	51			11	Transferencias a organismos públicos	
	52			11	Aportes a personas	
	53			11	Programas sociales o alimentarios	
	54			11	Planes de empleo	
	55			11	Aportes a instituciones comunitarias	
	56			11	Transferencias a la enseñanza privada	
	57			11	Jubilaciones y pensiones	
	58			11	Aportes a entidades benéficas y religiosas	
	59			11	Otras transferencias	
6				11	Activos financieros	0
	61			11	Aportes de capital	
	62			11	Préstamos a corto plazo	
	63			11	Préstamos a largo plazo	
	64			11	Títulos y valores	
	69			11	Otros activos financieros	
7				11	Servicios de la deuda pública	0
	70			11	Servicios de la deuda pública	
	71			11	Servicios de la deuda interna	
	72			11	Servicios de la deuda externa	
	73			11	Intereses	
	78			11	Disminución de otros pasivos	
	79			11	Conversión de la deuda	
8				11	Otros gastos	0
	80			11	Otros gastos a discriminar	
9				11	Gastos figurativos	0
	91			11	De la Administración Ctral. a Org.Desc.	
	92			11	De Org.Desc. a la Administración Ctral.	
	93			11	Gastos figurativos para aplicaciones fin.	
Total						887.033

Administración Central
CRÉDITOS PRESUPUESTARIOS 2004

JURISDICCIÓN: 03 19 MINISTERIO DE LA PRODUCCIÓN
UNIDAD EJECUTORA: 105 Subsecretaría de Planeamiento
PROGRAMA: 03 Programa de Desarrollo Municipal - PDM II

Inciso	Partida Ppal.	Finalidad	Función	Fuente Finan.	Denominación	Crédito Anual
1				11	Gasto en personal	
2				11	Bienes de consumo	
3				11	Servicios no personales	
4				11	Bienes de Uso	0
	40			11	Bienes de Uso sin disc.	
	41			11	Bienes preexistentes	
	42			11	Construcciones	
	43			11	Maquinaria y equipamientos	
	48			11	Activos intangibles	
5				11	Transferencias	0
	50			11	Transferencias sin disc.	
	51			11	Transferencias a organismos públicos	
	52			11	Aportes a personas	
	53			11	Programas sociales o alimentarios	
	54			11	Planes de empleo	
	55			11	Aportes a instituciones comunitarias	
	56			11	Transferencias a la enseñanza privada	
	57			11	Jubilaciones y pensiones	
	58			11	Aportes a entidades benéficas y religiosas	
	59			11	Otras transferencias	
6		3	7	11	Activos financieros	6.747.212
	61			11	Aportes de capital	
	62			11	Préstamos a corto plazo	6.747.212
	63			11	Préstamos a largo plazo	
	64			11	Títulos y valores	
	69			11	Otros activos financieros	
7				11	Servicios de la deuda pública	0
	70			11	Servicios de la deuda pública	
	71			11	Servicios de la deuda interna	
	72			11	Servicios de la deuda externa	
	73			11	Intereses	
	78			11	Disminución de otros pasivos	
	79			11	Conversión de la deuda	
8				11	Otros gastos	0
	80			11	Otros gastos a discriminar	
9				11	Gastos figurativos	0
	91			11	De la Administración Ctral. a Org.Desc.	
	92			11	De Org.Desc. a la Administración Ctral.	
	93			11	Gastos figurativos para aplicaciones fin.	
Total						6.747.212

Administración Central
CRÉDITOS PRESUPUESTARIOS 2004

JURISDICCIÓN: 03 19 MINISTERIO DE LA PRODUCCIÓN
UNIDAD EJECUTORA: 105 Subsecretaría de Planeamiento
PROGRAMA: 02 Programa de Desarrollo Provincial- PDP II

Inciso	Partida Ppal.	Finalidad	Función	Fuente Finan.	Denominación	Crédito Anual
1				11	Gasto en personal	
2				11	Bienes de consumo	
3		3	7	11	Servicios no personales	90.000
4		3	7	11	Bienes de Uso	2.775.000
	40			11	Bienes de Uso sin disc.	75.000
	41			11	Bienes preexistentes	
	42			11	Construcciones	2.700.000
	43			11	Maquinaria y equipamientos	
	48			11	Activos intangibles	
5				11	Transferencias	0
	50			11	Transferencias sin disc.	
	51			11	Transferencias a organismos públicos	
	52			11	Aportes a personas	
	53			11	Programas sociales o alimentarios	
	54			11	Planes de empleo	
	55			11	Aportes a instituciones comunitarias	
	56			11	Transferencias a la enseñanza privada	
	57			11	Jubilaciones y pensiones	
	58			11	Aportes a entidades benéficas y religiosas	
	59			11	Otras transferencias	
6				11	Activos financieros	0
	61			11	Aportes de capital	
	62			11	Préstamos a corto plazo	
	63			11	Préstamos a largo plazo	
	64			11	Títulos y valores	
	69			11	Otros activos financieros	
7				11	Servicios de la deuda pública	0
	70			11	Servicios de la deuda pública	
	71			11	Servicios de la deuda interna	
	72			11	Servicios de la deuda externa	
	73			11	Intereses	
	78			11	Disminución de otros pasivos	
	79			11	Conversión de la deuda	
8				11	Otros gastos	0
	80			11	Otros gastos a discriminar	
9				11	Gastos figurativos	0
	91			11	De la Administración Ctral. a Org.Desc.	
	92			11	De Org.Desc. a la Administración Ctral.	
	93			11	Gastos figurativos para aplicaciones fin.	
Total						2.865.000

Administración Central
CRÉDITOS PRESUPUESTARIOS 2004

JURISDICCIÓN: 03 19 MINISTERIO DE LA PRODUCCIÓN
UNIDAD EJECUTORA: 105 Subsecretaría de Planeamiento
PROGRAMA: 04 Programa Mejoramiento de Barrios

Inciso	Partida Ppal.	Finalidad	Función	Fuente Finan.	Denominación	Crédito Anual
1				11	Gasto en personal	
2				11	Bienes de consumo	
3				11	Servicios no personales	
4				11	Bienes de Uso	1.800.300
	40			11	Bienes de Uso sin disc.	
	41			11	Bienes preexistentes	
	42			11	Construcciones	1.800.300
	43			11	Maquinaria y equipamientos	
	48			11	Activos intangibles	
5				11	Transferencias	0
	50			11	Transferencias sin disc.	
	51			11	Transferencias a organismos públicos	
	52			11	Aportes a personas	
	53			11	Programas sociales o alimentarios	
	54			11	Planes de empleo	
	55			11	Aportes a instituciones comunitarias	
	56			11	Transferencias a la enseñanza privada	
	57			11	Jubilaciones y pensiones	
	58			11	Aportes a entidades benéficas y religiosas	
	59			11	Otras transferencias	
6				11	Activos financieros	0
	61			11	Aportes de capital	
	62			11	Préstamos a corto plazo	
	63			11	Préstamos a largo plazo	
	64			11	Títulos y valores	
	69			11	Otros activos financieros	
7				11	Servicios de la deuda pública	0
	70			11	Servicios de la deuda pública	
	71			11	Servicios de la deuda interna	
	72			11	Servicios de la deuda externa	
	73			11	Intereses	
	78			11	Disminución de otros pasivos	
	79			11	Conversión de la deuda	
8				11	Otros gastos	0
	80			11	Otros gastos a discriminar	
9				11	Gastos figurativos	0
	91			11	De la Administración Ctral. a Org.Desc.	
	92			11	De Org.Desc. a la Administración Ctral.	
	93			11	Gastos figurativos para aplicaciones fin.	
Total						1.800.300

Administración Central

CRÉDITOS PRESUPUESTARIOS 2004

JURISDICCIÓN: 0319 MINISTERIO DE LA PRODUCCIÓN

UNIDAD EJECUTORA: 105Subsecretaría de Planeamiento

PROGRAMA: 05Programa Multisectorial de Preinversión II

Inciso	Partida Ppal.	Finalidad	Fun-ción	Fuente Finan.	Denominación	Crédito Anual
1					11 Gasto en personal	
2					11 Bienes de consumo	
3		3	5		11 Servicios no personales	30.000
4					11 Bienes de Uso	0
	40				11 Bienes de Uso sin disc.	
	41				11 Bienes preexistentes	
	42				11 Construcciones	
	43				11 Maquinaria y equipamientos	
	48				11 Activos intangibles	
5					11 Transferencias	0
	50				11 Transferencias sin disc.	
	51				11 Transferencias a organismos públicos	
	52				11 Aportes a personas	
	53				11 Programas sociales o alimentarios	
	54				11 Planes de empleo	
	55				11 Aportes a instituciones comunitarias	
	56				11 Transferencias a la enseñanza privada	
	57				11 Jubilaciones y pensiones	
	58				11 Aportes a entidades benéficas y religiosas	
	59				11 Otras transferencias	
6					11 Activos financieros	0
	61				11 Aportes de capital	
	62				11 Préstamos a corto plazo	
	63				11 Préstamos a largo plazo	
	64				11 Títulos y valores	
	69				11 Otros activos financieros	
7					11 Servicios de la deuda pública	0
	70				11 Servicios de la deuda pública	
	71				11 Servicios de la deuda interna	
	72				11 Servicios de la deuda externa	
	73				11 Intereses	
	78				11 Disminución de otros pasivos	
	79				11 Conversión de la deuda	
8					11 Otros gastos	0
	80				11 Otros gastos a discriminar	0
9					11 Gastos figurativos	0
	91				11 De la Administración Ctral. a Org.Desc.	
	92				11 De Org.Desc. a la Administración Ctral.	
	93				11 Gastos figurativos para aplicaciones fin.	
Total						30.000

Administración Central

CRÉDITOS PRESUPUESTARIOS 2004

JURISDICCIÓN: 0319 MINISTERIO DE LA PRODUCCIÓN

UNIDAD EJECUTORA: 106Subsecretaría de la Producción

PROGRAMA:

Inciso	Partida Ppal.	Finalidad	Fun-ción	Fuente Finan.	Denominación	Crédito Anual
1			4	7	11 Gasto en personal	649.272
2			4	7	11 Bienes de consumo	10.000
3			4	7	11 Servicios no personales	50.000
4			4	7	11 Bienes de Uso	50.000
	40				11 Bienes de Uso sin disc.	50.000
	41				11 Bienes preexistentes	
	42				11 Construcciones	
	43				11 Maquinaria y equipamientos	
	48				11 Activos intangibles	
5					11 Transferencias	0
	50				11 Transferencias sin disc.	
	51				11 Transferencias a organismos públicos	
	52				11 Aportes a personas	
	53				11 Programas sociales o alimentarios	
	54				11 Planes de empleo	
	55				11 Aportes a instituciones comunitarias	
	56				11 Transferencias a la enseñanza privada	
	57				11 Jubilaciones y pensiones	
	58				11 Aportes a entidades benéficas y religiosas	
	59				11 Otras transferencias	
6			4	7	11 Activos financieros	746.000
	61				11 Aportes de capital	
	62				11 Préstamos a corto plazo	606.000
	63				11 Préstamos a largo plazo	
	64				11 Títulos y valores	
	69				11 Otros activos financieros	140.000
7					11 Servicios de la deuda pública	0
	70				11 Servicios de la deuda pública	
	71				11 Servicios de la deuda interna	
	72				11 Servicios de la deuda externa	
	73				11 Intereses	
	78				11 Disminución de otros pasivos	
	79				11 Conversión de la deuda	
8					11 Otros gastos	0
	80				11 Otros gastos a discriminar	0
9					11 Gastos figurativos	0
	91				11 De la Administración Ctral. a Org.Desc.	
	92				11 De Org.Desc. a la Administración Ctral.	
	93				11 Gastos figurativos para aplicaciones fin.	
Total						1.505.272

Administración Central

CRÉDITOS PRESUPUESTARIOS 2004

JURISDICCIÓN: 0319 MINISTERIO DE LA PRODUCCIÓN

UNIDAD EJECUTORA: 105Subsecretaría de Planeamiento

PROGRAMA: 06Fortalecimiento Institucional Provincias menos Desarrolladas

Inciso	Partida Ppal.	Finalidad	Fun-ción	Fuente Finan.	Denominación	Crédito Anual
1					11 Gasto en personal	
2					11 Bienes de consumo	
3		3	5		11 Servicios no personales	30.000
4					11 Bienes de Uso	0
	40				11 Bienes de Uso sin disc.	
	41				11 Bienes preexistentes	
	42				11 Construcciones	
	43				11 Maquinaria y equipamientos	
	48				11 Activos intangibles	
5					11 Transferencias	0
	50				11 Transferencias sin disc.	
	51				11 Transferencias a organismos públicos	
	52				11 Aportes a personas	
	53				11 Programas sociales o alimentarios	
	54				11 Planes de empleo	
	55				11 Aportes a instituciones comunitarias	
	56				11 Transferencias a la enseñanza privada	
	57				11 Jubilaciones y pensiones	
	58				11 Aportes a entidades benéficas y religiosas	
	59				11 Otras transferencias	
6					11 Activos financieros	0
	61				11 Aportes de capital	
	62				11 Préstamos a corto plazo	
	63				11 Préstamos a largo plazo	
	64				11 Títulos y valores	
	69				11 Otros activos financieros	
7					11 Servicios de la deuda pública	0
	70				11 Servicios de la deuda pública	
	71				11 Servicios de la deuda interna	
	72				11 Servicios de la deuda externa	
	73				11 Intereses	
	78				11 Disminución de otros pasivos	
	79				11 Conversión de la deuda	
8					11 Otros gastos	0
	80				11 Otros gastos a discriminar	0
9					11 Gastos figurativos	0
	91				11 De la Administración Ctral. a Org.Desc.	
	92				11 De Org.Desc. a la Administración Ctral.	
	93				11 Gastos figurativos para aplicaciones fin.	
Total						30.000

Administración Central

CRÉDITOS PRESUPUESTARIOS 2004

JURISDICCIÓN: 0319 MINISTERIO DE LA PRODUCCIÓN

UNIDAD EJECUTORA: 106Unidad Ejecutora de Proyecto

PROGRAMA: 01CRECE FAMILIA

Inciso	Partida Ppal.	Finalidad	Fun-ción	Fuente Finan.	Denominación	Crédito Anual
1					11 Gasto en personal	
2					11 Bienes de consumo	
3					11 Servicios no personales	
4					11 Bienes de Uso	0
	40				11 Bienes de Uso sin disc.	
	41				11 Bienes preexistentes	
	42				11 Construcciones	
	43				11 Maquinaria y equipamientos	
	48				11 Activos intangibles	
5					11 Transferencias	0
	50				11 Transferencias sin disc.	
	51				11 Transferencias a organismos públicos	
	52				11 Aportes a personas	
	53				11 Programas sociales o alimentarios	
	54				11 Planes de empleo	
	55				11 Aportes a instituciones comunitarias	
	56				11 Transferencias a la enseñanza privada	
	57				11 Jubilaciones y pensiones	
	58				11 Aportes a entidades benéficas y religiosas	
	59				11 Otras transferencias	
6			4	7	11 Activos financieros	2.000.000
	61				11 Aportes de capital	
	62				11 Préstamos a corto plazo	
	63				11 Préstamos a largo plazo	2.000.000
	64				11 Títulos y valores	
	69				11 Otros activos financieros	
7					11 Servicios de la deuda pública	0
	70				11 Servicios de la deuda pública	
	71				11 Servicios de la deuda interna	
	72				11 Servicios de la deuda externa	
	73				11 Intereses	
	78				11 Disminución de otros pasivos	
	79				11 Conversión de la deuda	
8					11 Otros gastos	0
	80				11 Otros gastos a discriminar	0
9					11 Gastos figurativos	0
	91				11 De la Administración Ctral. a Org.Desc.	
	92				11 De Org.Desc. a la Administración Ctral.	
	93				11 Gastos figurativos para aplicaciones fin.	
Total						2.000.000

Administración Central
CRÉDITOS PRESUPUESTARIOS 2004
JURISDICCIÓN: 03 19 MINISTERIO DE LA PRODUCCIÓN
UNIDAD EJECUTORA: 106 Unidad Ejecutora de Proyecto
PROGRAMA: 02 CRECE PYME

Inciso	Partida Ppal.	Finalidad	Función	Fuente Finan.	Denominación	Crédito Anual
1					11 Gasto en personal	
2					11 Bienes de consumo	
3					11 Servicios no personales	
4					11 Bienes de Uso	0
	40				11 Bienes de Uso sin disc.	
	41				11 Bienes preexistentes	
	42				11 Construcciones	
	43				11 Maquinaria y equipamientos	
	48				11 Activos intangibles	
5					11 Transferencias	0
	50				11 Transferencias sin disc.	
	51				11 Transferencias a organismos públicos	
	52				11 Aportes a personas	
	53				11 Programas sociales o alimentarios	
	54				11 Planes de empleo	
	55				11 Aportes a instituciones comunitarias	
	56				11 Transferencias a la enseñanza privada	
	57				11 Jubilaciones y pensiones	
	58				11 Aportes a entidades benéficas y religiosas	
	59				11 Otras transferencias	
6		4	7		11 Activos financieros	6.500.000
	61				11 Aportes de capital	
	62				11 Préstamos a corto plazo	
	63				11 Préstamos a largo plazo	6.500.000
	64				11 Títulos y valores	
	69				11 Otros activos financieros	
7					11 Servicios de la deuda pública	0
	70				11 Servicios de la deuda pública	
	71				11 Servicios de la deuda interna	
	72				11 Servicios de la deuda externa	
	73				11 Intereses	
	78				11 Disminución de otros pasivos	
	79				11 Conversión de la deuda	
8					11 Otros gastos	0
	80				11 Otros gastos a discriminar	
9					11 Gastos figurativos	0
	91				11 De la Administración Ctral. a Org.Desc.	
	92				11 De Org.Desc. a la Administración Ctral.	
	93				11 Gastos figurativos para aplicaciones fin.	
Total						6.500.000

1.DETALLE DE RECURSOS HUMANOS

Jurisdicción: 19 - MINISTERIO DE LA PRODUCCIÓN
Organismo:

PLANTA PERMANENTE	153
AUTORIDADES SUPERIORES	5
Ministro	1
Subsecretarios	4
PERSONAL DE GABINETE	16
Secretario Unidad Ministro	1
Secretario de Despacho	3
Jefe Unidad Coordinación	6
Jefe Unidad Enlace	1
Jefe Oficina Provincial	4
Auxiliar técnico	1
PERSONAL DIRECTIVO	31
Director General	6
Director	25
PERSONAL SUPERIOR	58
Jefe de Departamento	37
Jefe de División	21
PERSONAL ADMINISTRATIVO Y TÉCNICO	42
Categoría 24	3
Categoría 22	1
Categoría 21	7
Categoría 20	4
Categoría 19	5
Categoría 18	4
Categoría 17	4
Categoría 16	2
Categoría 15	7
Categoría 11	1
Categoría 10	4
PERSONAL OBRERO, MAESTRANZA Y SERVICIOS	1
Categoría 14	1
TOTAL GENERAL	153

JURISDICCION 20
MINISTERIO DE SALUD

POLITICA DE GESTIÓN DE LA JURISDICCIÓN

El Ministerio de Salud es responsable de entender en la formulación, promoción y ejecución tendientes a la reducción de inequidades en las condiciones de salud de la población, en el marco del desarrollo humano integral y sostenible, mediante el establecimiento de mecanismos participativos y la construcción de consensos intra e intersectorial.

Asimismo, se destaca la función rectora del Ministerio de Salud con relación al sector de salud en su conjunto, en especial en lo referido a la regulación de las estructuras, procesos y resultados implicados en la atención de la salud de la población, así como aquellos productos con influencia directa sobre el estado de salud de las personas.

Estas tareas conllevan el necesario control de gestión de los programas y la evaluación de sus resultados e impacto social.

Dichas políticas se sustentan en los criterios de:

- Igualdad de oportunidades, posibilidades y rechazo de todo tipo de discriminación, asegurando una salud gratuita, gradual, pluralista y no dogmática en los establecimientos oficiales
- Libertad de elección de la comunidad a la salud y su participación de la población a través de las organizaciones en los niveles de decisión, acción y control de las políticas sanitarias, como medio para promover y fortalecer la capacidad de la comunidad con respecto a la concreción de iniciativas tendientes a mejorar la calidad de vida.
- La promoción de medidas tendientes a brindar coberturas adecuadas exclusivas a la población rural y el diseño de políticas que garanticen un control sanitario adecuado en las zonas de fronteras.
- Asegurar la educación de la salud mediante la experiencia pedagógica y publicitaria, con el objeto de que los individuos ejecuten aquellas acciones que serán beneficiosos para su propia salud y la de la comunidad.
- Entender en la actualización de las estadísticas de salud y los estudios de recursos disponibles, oferta, demanda y necesidad, así como el diagnostico de situación necesaria para la planificación estratégica del sector salud.

Administración Central
CRÉDITOS PRESUPUESTARIOS 2004
JURISDICCIÓN: 03 19 MINISTERIO DE LA PRODUCCIÓN
UNIDAD EJECUTORA: 106 Unidad Ejecutora de Proyecto
PROGRAMA: 03 CRECE JOVEN

Inciso	Partida Ppal.	Finalidad	Función	Fuente Finan.	Denominación	Crédito Anual
1					11 Gasto en personal	
2		4	7		11 Bienes de consumo	100.000
3		4	7		11 Servicios no personales	100.000
4		4	7		11 Bienes de Uso	300.000
	40				11 Bienes de Uso sin disc.	300.000
	41				11 Bienes preexistentes	
	42				11 Construcciones	
	43				11 Maquinaria y equipamientos	
	48				11 Activos intangibles	
5					11 Transferencias	0
	50				11 Transferencias sin disc.	
	51				11 Transferencias a organismos públicos	
	52				11 Aportes a personas	
	53				11 Programas sociales o alimentarios	
	54				11 Planes de empleo	
	55				11 Aportes a instituciones comunitarias	
	56				11 Transferencias a la enseñanza privada	
	57				11 Jubilaciones y pensiones	
	58				11 Aportes a entidades benéficas y religiosas	
	59				11 Otras transferencias	
6					11 Activos financieros	0
	61				11 Aportes de capital	
	62				11 Préstamos a corto plazo	
	63				11 Préstamos a largo plazo	
	64				11 Títulos y valores	
	69				11 Otros activos financieros	
7					11 Servicios de la deuda pública	0
	70				11 Servicios de la deuda pública	
	71				11 Servicios de la deuda interna	
	72				11 Servicios de la deuda externa	
	73				11 Intereses	
	78				11 Disminución de otros pasivos	
	79				11 Conversión de la deuda	
8					11 Otros gastos	0
	80				11 Otros gastos a discriminar	
9					11 Gastos figurativos	0
	91				11 De la Administración Ctral. a Org.Desc.	
	92				11 De Org.Desc. a la Administración Ctral.	
	93				11 Gastos figurativos para aplicaciones fin.	
Total						500.000

- Fiscalizar las instituciones de la Provincia relacionadas con la salud, controlar la ejecución de los programas y proyectos relacionados con las zonas de fronteras y terminales de transporte, dictar las normas necesarias para el funcionamiento de los entes de salud.
- Desarrollar la conciencia sobre nutrición, salud e higiene, profundizando su conocimiento y cuidado como forma de prevención de las enfermedades y de las dependencias psicofísicas.

Garantizando que la Salud es un cometido esencial y prioritario del Estado Provincial asegurando los medios para la preservación de la salud mediante el control, la regulación y el ordenamiento de las acciones para tal fin.

METAS Y OBJETIVOS DE LA JURISDICCIÓN PARA 2004

- Formular, ejecutar y controlar los programas provinciales de salud.
- Coordinar la actuación de las áreas competentes de las distintas jurisdicciones, con el fin de mejorar la salud y la calidad de vida de la población.
- Implementar la compra de medicamentos e insumos sanitarios para uso hospitalario y la atención primaria de la salud.
- Promover la formulación y ejecución de programas de atención primaria de la salud, así como el fortalecimiento del primer nivel de atención.
- Desarrollar las acciones relacionadas con la salud materno-infantil y adolescente.
- Programar y ejecutar los programas provinciales de vacunación e inmunización.
- Elaborar normas y desarrollar mecanismos adecuados de regulación de los recursos de salud orientados a mejorar la eficiencia, eficacia y calidad de los mismos.
- Entender en materia de Sistema de Obras Sociales y en todo lo que no se encuentre delegado expresamente en esta materia en otros organismos.
- Transformar las prácticas de la Hemoterapia para lograr la seguridad transfusional y la autosuficiencia, favoreciendo su acceso en calidad y cantidad a toda la población de acuerdo a sus necesidades.
- Implementar una política de desarrollo de los recursos humanos del sector de salud con el fin de mejorar la calidad de su desempeño.
- Ejercer el poder de policía sanitaria en lo referente a productos, equipos e instrumental vinculados con la salud.
- Enfatizar las actividades de cooperación técnica internacional entre el Ministerio de Salud de la Provincia y otros países, en especial las que se desarrollen en el ámbito de la sub-región América del Sur y del MERCOSUR, Bolivia y Chile, y con organismos internacionales de salud (OPS / OMS).
- Desarrollar un Programa Provincial de Epidemiología en Salud Mental, para comprender e intervenir en los diferentes problemas de salud mental de la población o los eventos que la favorezcan.
- Integrar todas las actividades de investigación en salud en el ámbito pertinente.
- Promover el desarrollo de los programas provinciales de estadística de salud y difundir y publicar la información estadística actualizada de salud a nivel provincial y nacional.
- Asesorar a las autoridades competentes en el ámbito provincial, municipal y comunal en lo referente a las acciones preventivas y curativas respecto del uso indebido de drogas.
- Formular, programar y coordinar las acciones vinculadas al sistema de vigilancia epidemiológicas.
- Normatizar, coordinar y fiscalizar las acciones relacionadas con la sanidad en el área de fronteras y transportes.
- Fiscalizar el funcionamiento de los servicios, establecimientos e instituciones relacionados con la salud en el área de su competencia.
- Propiciar la re-funcionalización de las delegaciones sanitarias a través de actividades de capacitación de sus agentes.
- Fiscalizar y supervisar las acciones de atención médica a los beneficiarios de pensiones no contributivas.
- Conformar progresivamente de un "Seguro Provincial de Salud" equitativo para todos los fueguinos.

JURISDICCIÓN: 20 - Ministerio de Salud
UNIDAD DE ORGANIZACIÓN PRESUPUESTARIA:

LISTADO DE ACTIVIDADES ESPECÍFICAS O PROGRAMÁTICAS

- Se implementará un sistema informático en todos los circuitos administrativos del Ministerio de Salud y de los Servicios que brindan los Hospitales a efectos de ofrecer un mejor beneficio a la comunidad tratando de que la atención a la población sea rápida y eficiente.
- Se reorganizarán las áreas administrativas contable de los Hospitales, implementando las normas de administración financiera, a efectos de que se realice un mejor control en las finanzas para lograr mayor eficiencia y transparencia.
- Se implementará un sistema para lograr una mayor recaudación y volcar los recursos hacia la comunidad en la adquisición de insumos y elementos técnicos para mejorar el servicio de atención.
- Se estudiarán y reformularán los convenios realizados con las Obras Sociales a efectos de convenir beneficio para el Hospital destinado a mejorar la atención a los afiliados de las distintas Obras Sociales.
- Reorganizar el área técnica administrativa de los Hospitales que cumple funciones relacionadas con los registros médicos, recolección de la información estadística requerida por el Programa Nacional de

- Estadística de la Salud, para que las personas que padezcan enfermedades puedan acceder a los medicamentos e insumos que les corresponde.
- Se adquirirá el equipamiento necesario para cada Hospital y se capacitará al personal de los nosocomios para que su utilización sea la más conveniente.
- Se mejorará y brindará la calidad de atención al público en todas las áreas dependiente de la Salud, incrementando los servicios de atención, ampliando los horarios e incorporando profesionales médicos para poder atender la demanda existente.
- Se logrará por medio de la protección de la salud un control y erradicación de enfermedades transmisibles y de otra naturaleza, promoviendo las campañas de Inmunizaciones y otras medidas a fines, elaborando estudios tendientes al descubrimiento de casos desconocidos de enfermedades.
- Se promoverá una campaña sobre higiene materno infantil, educando a la comunidad en lo que se refiere a salud y la de sus hijos.
- Se implementará un moderno sistema de turnos, con el fin de mejorar la programación de las consultas y evitar los trastornos de espera e incertidumbre que viven los pacientes en la actualidad.
- Se organizarán y dictarán cursos de capacitación al personal de la Sanidad en lo que respecta a la labor que llevan a cabo, tanto como personal Profesional Médico, Licenciados, Técnicos, Administrativos y Personal de Mantenimiento.
- Se procurará categorizar al personal de la Salud que hace mucho años se encuentra postergado, sobre aquel que mantiene contacto directo con el público, que atiende su problemática y convive con la angustia de sufrir enfermedades y eventuales contagios.
- Se reubicará físicamente el sector de guardia médica del Hospital Regional Ushuaia, debido a la alta concentración de público y ausencia de espacio para la operación de ambulancias y traslados, logrando descomprimir el área y mejorar las prestaciones y condiciones laborales del personal.
- En lo que respecta a la Obra Pública se prevé la construcción de un "Hospital de Día" para las personas que padecen enfermedades psiquiátricas.
- Se ampliará el Hospital Regional Ushuaia, remodelando sus instalaciones y dotándolo de una mejor distribución de los espacios físicos, con el objeto de lograr una mejor atención al público y funcionalidad.
- Se finalizarán las obras del Hospital Regional de Río Grande, tantas veces postergadas, de manera de completar sus instalaciones y lograr un hospital moderno y eficiente.
- Se refaccionarán las instalaciones del Hospital perteneciente a la Comuna de Tolhuin, dotándolo de aquellos elementos materiales que hagan a una mejor calidad del servicio y estableciendo políticas operativas que aseguren la atención inmediata de las emergencias y sus derivaciones a centros de mayor complejidad.
- Los centros asistenciales existentes se mejorarán en cuanto a su estructura operativa y equipamiento técnico disponible, se refaccionarán las instalaciones y se procederá a rediseñar los sistemas operativos que lo requieran a fin de lograr una mayor eficiencia en el servicio.
- Se llevará a cabo una política ágil en materia de derivaciones, tanto en las programadas como en las de emergencia, priorizando la salud y en muchos casos la vida que no entiende de cuestiones burocráticas, generando un sistema de atención en tiempo real que sea administrativamente eficiente y con medios económicos y operativos disponibles las 24 horas de los 365 días del año.
- Los casos sociales que se atiendan en forma directa cuanto aquellos que resulten derivados de otras áreas, serán íntegramente soportados por la Administración mediante un sistema de verificación real de las necesidades y los diagnósticos en cada caso en particular.
- Se prevé mantener una guardia y vigilia permanente a fin de hacer frente a cualquier situación de fuerza mayor o catástrofe climatológica, telúrica o de cualquier orden que pudiera comprometer la vida y salud pública, generando políticas de acción directa y de acometida rápida para paliar los efectos adversos que se originen en estos eventos.

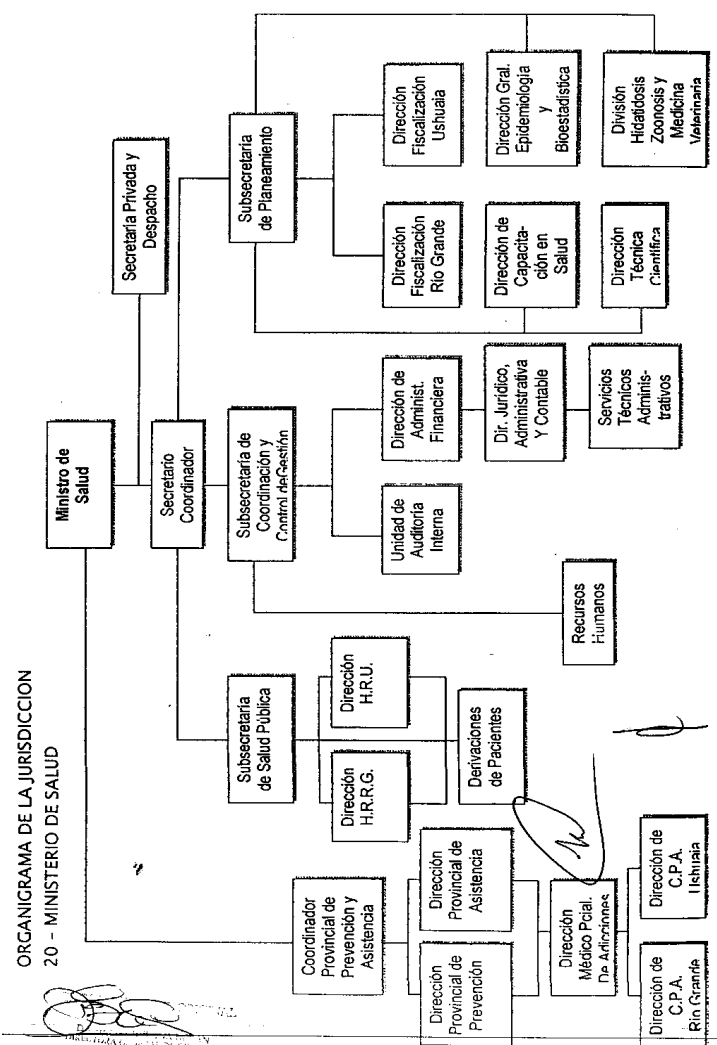

Administración Central
CRÉDITOS PRESUPUESTARIOS 2004
JURISDICCION: 03 20 MINISTERIO DE SALUD
UNIDAD EJECUTORA: Total de la Jurisdicción
PROGRAMA:

JURISDICCION 21
MINISTERIO DE DESARROLLO SOCIAL

POLITICA DE GESTIÓN DE LA JURISDICCION

El Ministerio de Desarrollo Social tiene como misión fundamental la de definir y establecer los objetivos y políticas en materia de la promoción y la asistencia social y comunitaria, el desarrollo humano, la atención eficaz para combatir la pobreza, procurar la integración de la sociedad, evitar las desigualdades, atacar la discriminación y fomentar el desarrollo -en un plano de igualdad de oportunidades- de los sectores más desprotegidos y vulnerables de la sociedad.

En ese mismo sentido, colabora en forma coordinada con las organizaciones comunitarias, otras instituciones del Estado Nacional, las Iglesias, las Organizaciones No Gubernamentales y todas las asociaciones oficiales y civiles dedicadas a la asistencia social y la ayuda comunitaria.

Con ellas coordina políticas y programas de cooperación con el fin de aprovechar al máximo no solamente los recursos públicos, sino también los esfuerzos privados en beneficio de varios propósitos como son el mejoramiento de la calidad de vida, el acceso a la vivienda digna, la erradicación de la delincuencia juvenil, del maltrato familiar, del abandono y descuido de los niños, de la discriminación racial o social, así como de todas las problemáticas sociales que aquejan a nuestra Provincia.

Estas políticas requieren de un gran esfuerzo económico y de la infraestructura edilicia necesaria para albergar cada uno de los programas e instituciones que sostiene esta red de asistencia y cobertura hacia las familias más necesitadas y de las personas que sufren del desamparo y la marginalidad.

En los últimos años los efectos de la pobreza se han extendido significativamente también en grandes sectores de la clase media. De esta manera se contempla como población beneficiaria a las familias y en forma prioritaria a los niños, las mujeres embarazadas y a los adultos de edad avanzada que viven en condiciones socialmente desfavorables.

En este aspecto, el Ministerio impulsa políticas de asistencia directa junto con estrategias coordinadas con distintas instituciones civiles y del sector público, con el fin de lograr su inserción en el mercado laboral, o bien brindarles las oportunidades de desarrollar actividades comunitarias de manera de devolverles la dignidad de sentirse miembros útiles de la sociedad.

En el área de la asistencia directa, se define como máxima prioridad la asistencia alimentaria, que constituye la mayor emergencia que desde el Gobierno Provincial se pretende atender, no solamente a través del subsidio directo y la entrega de bienes y alimentos, sino también desde los comedores escolares y otras instituciones como jardines infantiles, centros de acción familiar, hospitales, comedores comunitarios, etc.

Este sustento, que implica una gran inversión, estará orientado y ejecutado con la máxima transparencia y equidad, basándonos en los principios cristianos de solidaridad y beneficencia, de tal forma de romper con las miserables técnicas de especulación política que se practican con el hambre y la necesidad de la gente.

Una mayor coordinación con los centros asistenciales de salud y las políticas diseñadas en conjunto con su jurisdicción, permitirá desarrollar un conjunto de programas de control y asistencia directa a la comunidad carente de recursos y coberturas de obra social.

Los principales líneas de gestión del Ministerio para el año 2004 se basan en la necesaria interrelación entre la política social y la económica, con estrategias basadas en la economía solidaria y la participación de la sociedad civil. El diseño y la implementación de la política social del Gobierno Provincial contiene las siguientes pautas:

1. La descentralización de la gestión a través de los gobiernos municipales, las iglesias y las entidades y asociaciones civiles que permita optimizar el uso de los recursos humanos y financieros, así como su integración en los programas de cobertura nacional.
2. Un enfoque distintivo, humanitario, despojado de intereses políticos o partidarios, abierto a la participación de los distintos sectores e instituciones, integrado con las políticas nacionales, logrando un mayor aprovechamiento de los esfuerzos y los recursos.
3. La participación de los actores sociales como eje clave para la toma de decisiones relativas a prioridades y programas y su implementación, dado que la participación de la comunidad posibilita fijar metas y prioridades, asignar recursos, integrar distintos actores sociales y finalmente diseñar, implementar y evaluar las políticas públicas.
4. El compromiso de otorgar el máximo esfuerzo para lograr combatir las causas de esta crisis, que arrastra a miles de familias, ancianos y jóvenes al deterioro de la sociedad, a la pérdida de valores esenciales de nuestra vida comunitaria, y asignar todos los recursos necesarios para ampliar al máximo la cobertura social, de manera que no exista un solo argentino que sufra el hambre, la violencia, el desamparo o la desolación.
5. La necesaria articulación con las demás instituciones del Estado Provincial y Municipal para lograr atenuar el efecto de la desocupación y la ausencia de oportunidades

Inciso	Partida Ppal.	Finalidad	Función	Fuente Finan.	Denominación	Crédito Anual
1		3	1	11	Gasto en personal	35.778.044
2		3	1	11	Bienes de consumo	9.611.500
3		3	1	11	Servicios no personales	5.652.000
4		3	1	11	Bienes de Uso	483.400
	40			11	Bienes de Uso sin disc.	100.400
	41			11	Bienes preexistentes	
	42			11	Construcciones	
	43			11	Maquinaria y equipamientos	383.000
	48			11	Activos intangibles	
5		3	1	11	Transferencias	3.500.000
	50			11	Transferencias sin disc.	
	51			11	Transferencias a organismos públicos	
	52			11	Aportes a personas	2.900.000
	53			11	Programas sociales o alimentarios	375.000
	54			11	Planes de empleo	
	55			11	Aportes a instituciones comunitarias	
	56			11	Transferencias a la enseñanza privada	
	57			11	Jubilaciones y pensiones	
	58			11	Aportes a entidades benéficas y religiosas	
	59			11	Otras transferencias	225.000
6				11	Activos financieros	0
	61			11	Aportes de capital	
	62			11	Préstamos a corto plazo	
	63			11	Préstamos a largo plazo	
	64			11	Títulos y valores	
	69			11	Otros activos financieros	
7				11	Servicios de la deuda pública	0
	70			11	Servicios de la deuda pública	
	71			11	Servicios de la deuda interna	
	72			11	Servicios de la deuda externa	
	73			11	Intereses	
	78			11	Disminución de otros pasivos	
	79			11	Conversión de la deuda	
8				11	Otros gastos	0
	80			11	Otros gastos a discriminar	
9				11	Gastos figurativos	0
	91			11	De la Administración Ctral. a Org.Desc.	
	92			11	De Org.Desc. a la Administración Ctral.	
	93			11	Gastos figurativos para aplicaciones fin.	
Total						55.024.944

1.DETALLE DE RECURSOS HUMANOS

Jurisdicción: 20 - MINISTERIO DE SALUD
Organismo:

PLANTA PERMANENTE	986
AUTORIDADES SUPERIORES	8
Ministro	1
Secretario	1
Subsecretarios	3
Director Provincial	3
PERSONAL DE GABINETE	12
Secretario Unidad Ministro	1
Secretario de Despacho	1
Jefe Unidad Coordinación	2
Jefe Unidad Enlace	1
Jefe de Programa	2
Jefe Oficina Provincial	2
Auxiliar técnico	3
PERSONAL DIRECTIVO	15
Director General	6
Subdirector General	1
Director	8
PERSONAL SUPERIOR	3
Jefe de División	3
PERSONAL ADMINISTRATIVO Y TÉCNICO	779
Categoría 24	1
Categoría 23	2
Categoría 22	7
Categoría 21	191
Categoría 20	3
Categoría 19	27
Categoría 18	8
Categoría 17	104
Categoría 16	22
Categoría 15	174
Categoría 14	19
Categoría 13	5
Categoría 12	158
Categoría 11	5
Categoría 10	53
PERSONAL OBRERO, MAESTRANZA Y SERVICIOS	169
Categoría 18	2
Categoría 15	4
Categoría 14	3
Categoría 13	10
Categoría 12	34
Categoría 11	6
Categoría 10	110
PLANTA NO PERMANENTE	50
Vacantes a cubrir	50
TOTAL GENERAL	1.036

METAS Y OBJETIVOS DE LA JURISDICCIÓN PARA 2004

- Implementar decididamente aquellas acciones destinadas a resolver la problemática social y alimentaria de los sectores sociales excluidos y de mayor vulnerabilidad, mediante la atención y la asistencia inmediata a las demandas surgidas en esta emergencia.
- Coordinar los programas de integración con los demás organismos públicos y privados para garantizar la máxima cobertura y políticas de promoción social a más largo plazo, a fin de favorecer y generar las condiciones para el desarrollo social y productivo sustentable.
- Promover la organización de una red social integrada con los municipios, el IPV, los organismos prestadores de servicios públicos, las instituciones de beneficencia, los programas nacionales, de manera de contar con una malla de contención más amplia y coordinada mediante la máxima participación de las asociaciones de la comunidad a nivel barrial y Provincial, promoviendo el fortalecimiento de nuevos grupos locales de organización comunitaria.
- Integrar las diferentes bases de datos en línea con los sistemas nacionales, provinciales o municipales, con el fin de evitar la duplicación de beneficios, y la correcta identificación de los casos sociales.
- Fortalecer, capacitar y profesionalizar los gabinetes sociales provinciales y municipales otorgándoles el máximo de apoyo institucional y los medios humanos y financieros.
- Propiciar una dinámica permanente en contacto con la realidad y experiencia cotidiana con la gente.
- Prever y encarar las reformas y refacciones edilicias, así como la creación de nuevas instalaciones para albergar y atender las distintas funciones y prestaciones sociales hacia la vejez desamparada, los niños con hambre, las familias sin cobertura social y asistencial, la juventud en estado de abandono o con problemas de conducta, con adicciones, etc.
- Estimular la participación del voluntariado y los jóvenes en la atención directa de la problemática social de la provincia, creando programas de "guardas sociales", de apoyo a la reactivación laboral y productiva, el cuidado y preservación del medio ambiente, y otras actividades asociadas al deporte, la cultura, la capacitación laboral, etc.
- Lograr una mayor coordinación con la Secretaría de Trabajo y el Ministerio de Salud de manera de articular políticas y programas destinados a combatir las causas del desempleo y la ausencia de coberturas asistenciales.

Administración Central

CRÉDITOS PRESUPUESTARIOS 2004

JURISDICCIÓN:

03	21
----	----

 MINISTERIO DE DESARROLLO SOCIAL

JURISDICCION:	05	23	MINISTERIO DE ECONOMIA
UNIDAD EJECUTORA:			Total de la Jurisdicción

PROGRAMA:

[illegible]

1.DETALLE DE RECURSOS HUMANOS

Jurisdicción: 21 – MINISTERIO DE DESARROLLO SOCIAL

Organismo:

Unidad de Organización:

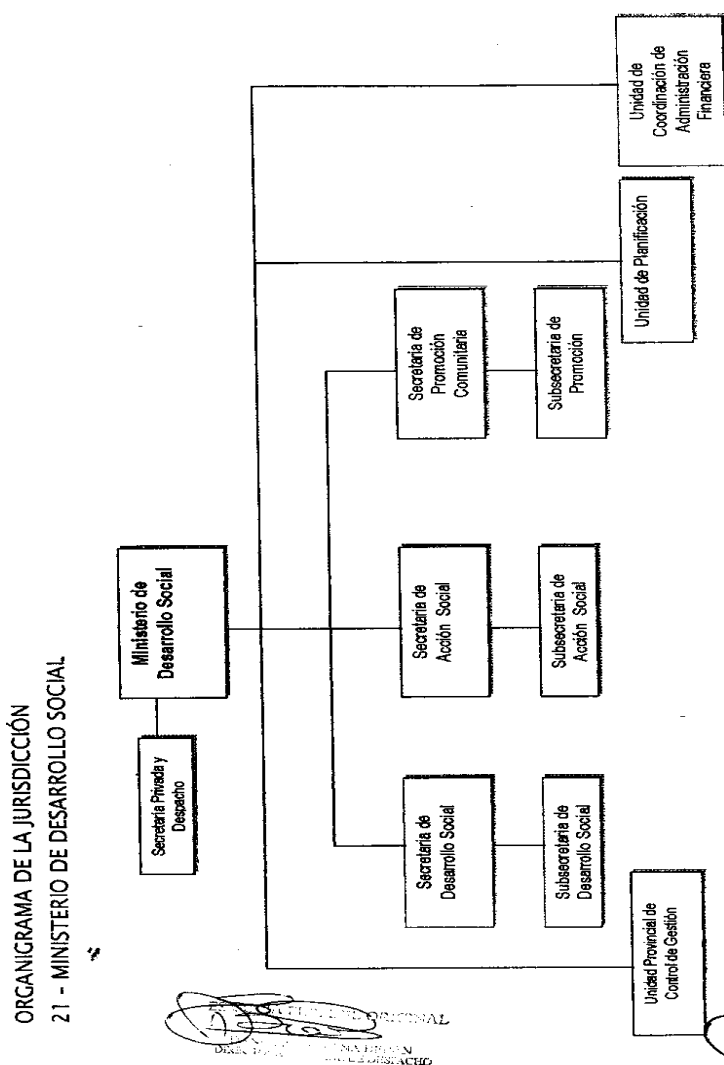

PLANTA PERMANENTE	215
AUTORIDADES SUPERIORES	11
Ministro	1
Secretario	3
Subsecretarios	3
Director Provincial	4
PERSONAL DE GABINETE	19
Secretario Unidad Ministro	1
Secretario de Despacho	2
Jefe Unidad Coordinación	4
Jefe Unidad Enlace	6
Jefe de Programa	3
Jefe Oficina Provincial	2
Auxiliar técnico	1
PERSONAL DIRECTIVO	2
Director	2
PERSONAL SUPERIOR	24
Jefe de Departamento	12
Jefe de División	12
PERSONAL ADMINISTRATIVO Y TÉCNICO	127
Categoría 22	16
Categoría 21	11
Categoría 20	1
Categoría 19	2
Categoría 17	2
Categoría 16	6
Categoría 15	34
Categoría 14	16
Categoría 13	1
Categoría 12	21
Categoría 10	17
PERSONAL OBRERO, MAESTRANZA Y SERVICIOS	32
Categoría 14	3
Categoría 12	11
Categoría 11	1
Categoría 10	17
VACANTES	17
PERSONAL ADMINISTRATIVO Y TÉCNICO	20
Categoría 10	20
TOTAL GENERAL	232

JURISDICCION 22
SECRETARIA GENERAL DE GOBIERNO

POLITICA PRESUPUESTARIA DE LA JURISDICCION

La Secretaria General de Gobierno tiene como principal misi3n la de asistir en la provisi3n de los apoyos t3cnicos, administrativos de car3cter general o especifico y de cualquier otra naturaleza, cuya prestaci3n no compete a otra Secretaria, requeridos para el adecuado cumplimiento de sus deberes y atribuciones.

Dicha funci3n alcanza la asistencia al Gobernador de la Provincia en la atenci3n de los asuntos oficiales que le encomiende.

En tal sentido, diseña, propone y ejecuta pol3ticas tendientes a perfeccionar la gesti3n y organizaci3n de la Administraci3n Provincial, con el fin de favorecer la eficiencia en los procedimientos aplicados y una mayor eficacia en la consecuci3n de sus objetivos.

Tiene a su cargo la gesti3n de los Recursos Humanos de la Administraci3n P3blica Provincial, el control de ingresos, egresos, asistencia y novedades con respecto a los agentes, manteniendo a tal efecto una base de datos actualizada en tiempo real.

Dirige las tareas de difusi3n de la actividad del Poder Ejecutivo Provincial y su relaci3n con el periodismo Nacional e Internacional.

Las pol3ticas presupuestarias para el ejercicio 2004 son las siguientes:

- Intervenir en la organizaci3n de los actos de representaci3n del Sr. Gobernador y en la gesti3n de los asuntos que ellos promuevan, tanto a trav3s de la Representaci3n Oficial en la Ciudad de Buenos Aires, como con los dem3s servicios y delegaciones de la Provincia.
- Participar en la coordinaci3n de la agenda de eventos, festejos, conmemoraciones, agasajos, recordatorios, y toda otra actividad vinculada con la representaci3n oficial en la vida institucional, cultural y social de la Provincia y otros pa3ses y jurisdicciones de la Naci3n Argentina.
- Ejercer el mantenimiento y la provisi3n de servicios generales que hacen al funcionamiento de los edificios p3blicos, las redes de telefon3a, comunicaciones y los servicios de limpieza y seguridad.
- Coordinar con el Ministerio de Obras y Servicios P3blicos las tareas de refacciones, ampliaciones y mantenimiento de los edificios p3blicos.
- Coordinar con el Ministerio de Salud y la Direcci3n Provincial de Aeron3utica, los servicios de derivaciones m3dicas y sanitarias por v3a a3rea, as3 como el apoyo log3stico a las dem3s Instituciones y organizaciones en relaci3n con el transporte a3reo y terrestre por medio de unidades de la Gobernaci3n.
- Garantizar el acceso ordenado, la circulaci3n, registro y seguridad del personal y p3blico en general que ingresa y egresa a los edificios p3blicos.
- Controlar el funcionamiento de la Mesa General de Entradas y Salidas y el despacho de correspondencia oficial.
- Administrar el Archivo General de la Gobernaci3n, los elementos de valor hist3rico, patrimonial, donaciones, legados, documentos, archivos, protocolos y todo otro bien que est3 a su resguardo.
- Intervenir en la supervisi3n de la formalizaci3n notarial de los actos jur3dicos del Estado Provincial a trav3s de la Escriban3a General del Gobierno en los actos de registro, protocolo y certificaci3n de los actos oficiales, documentos, escrituras, t3tulos, legajos, cesiones, autenticaciones y toda otra intervenci3n que derive de las responsabilidades legales y escriturarias del Gobierno.
- Dirigir las actividades de los organismos de su dependencia, supervisando el correcto y 3gil cumplimiento de las misiones asignadas a cada uno de ellos, implantando las t3cnicas adecuadas que aseguren una ejecuci3n eficiente.
- Proponer los planes de acci3n y programas anuales de los organismos de su jurisdicci3n.
- Ejecutar los programas provinciales en lo referente a promoci3n, capacitaci3n y difusi3n.
- Planificar la pol3tica y m3todos de ejecuci3n de acuerdo la materia establezca el Poder Ejecutivo Provincial.
- Hacer de la Radio y Televisi3n estatal instrumentos de comunicaci3n 3tiles para la Provincia, convirti3ndolos en medios para la educaci3n a distancia, la capacitaci3n t3cnica y profesional, la divulgaci3n de la cultura y las artes.

METAS Y OBJETIVOS DE LA JURISDICCION PARA 2004

- Lograr una mejor administraci3n de la informaci3n provincial a trav3s de las v3as correspondientes.
- Diseñar Junto con las dem3s Jurisdicciones del Poder Ejecutivo e instituciones un plan estrat3gico con miras al desarrollo humano y econ3mico la Provincia.
- Mejorar la administraci3n del archivo general a trav3s de un sistema inform3tico de alta calidad.
- Proponer un programa de capacitaci3n general de los agentes de la administraci3n p3blica.
- Reformar los r3gmenes de horarios de las distintas dependencias de la administraci3n, con el fin de ampliar el tiempo disponible para la atenci3n al p3blico, adecu3ndolos a las necesidades funcionales de los organismos procurando optimizar estos cambios en consenso con los propios agentes.
- Iniciar las gesti3nes para lograr el mejoramiento de calidad de imagen de los canales de televisi3n estatal, ampliar el 3rea de cobertura, equip3ndolos con m3s moderna tecnolog3a.
- Habilitar en los canales de televisi3n escuelas de formaci3n de t3cnicos en operaci3n de video, camar3grafos, sonidistas, editores, etc., aprovechando el nivel y experiencia profesional alcanzados por sus propios empleados, generando as3 nuevas oportunidades laborales y de capacitaci3n de j3venes.
- Reformar la programaci3n televisiva, orient3ndola a la educaci3n a distancia, la capacitaci3n t3cnica y profesional, la divulgaci3n de la cultura y las artes.
- Efficientizar la informaci3n de control de asistencia para lograr el m3ximo rendimiento operativo de los Recursos Humanos de las distintas dependencias.
- Coordinar con las 3reas de Deporte, el Ministerio de Desarrollo Social, el Ministerio de Turismo y el Ministerio de la Juventud, destinado a los contingentes provinciales y nacionales, con el objeto de practicar actividades f3sicas y deportivas al aire libre, de protecci3n del medio ambiente y el patrimonio cultural, recreativas, de turismo social, de integraci3n social y cultural, con los centros que agrupan delegaciones y colectividades, con otras instituciones y clubes, el cual ser3 dirigido a ni os, j3venes, adultos, personas de la tercera edad y personas con capacidades diferentes.

- Coordinar un plan regular de vuelos y servicios extraordinarios de la Direcci3n de Aeron3utica de la Provincia, con el fin de lograr una mayor cobertura en materia de apoyo log3stico y de emergencias sanitarias y evacuaciones, evit3ndo el uso de estos servicios con otros fines que no sean los exclusivos para los que est3n programados.
- Prever y procurar los fondos necesarios para reacondicionar las aeronaves que se encuentran fuera de uso o con servicios de reparaci3n y puesta a punto, con el fin de recuperar toda la flota existente.
- Proveer los medios necesarios para lograr la actualizaci3n y capacitaci3n profesional de los pilotos y auxiliares mec3nicos de la instituci3n.
- Crear un escuela de pilotos y auxiliares para j3venes aprovechando la experiencia y profesionalidad del personal de la Direcci3n Provincial de Aeron3utica.
- Lograr una racionalizaci3n en la afectaci3n de veh3culos con chofer que son utilizados por distintas reparticiones, procurando disminuir la unidades a m3s de la mitad.
- Reorganizar los servicios de limpieza y mantenimiento de edificios p3blicos, con el fin de obtener econom3as en dichos gastos.
- Proceder a la calificaci3n, evaluaci3n, reubicaci3n y reasignaci3n de funciones del personal que se encuentre contratado y en planes temporarios de empleo, con el fin de afectarlos a tareas productivas y a un proceso de capacitaci3n con salida laboral.
- Eliminar los sistemas de seguridad que implican de hecho barreras que puedan constituir verdaderos riesgos frente a una eventualidad de siniestro o que impidan la libre circulaci3n del personal y el p3blico, y menos cuando resulten obst3culos para las personas que sufren problemas motrices o capacidades diferentes.
- Dotar a las reparticiones p3blicas de todos los sistemas de prevenci3n y ataque contra incendios u otros eventuales siniestros.
- Proceder a un detallado relevamiento de los bienes del Estado Provincial, tanto muebles, inmuebles o rodados con el fin de proceder a su normalizaci3n domini3l, su registraci3n patrimonial y su correspondiente cobertura de seguro.
- Dotar a la Direcci3n General de Recursos Humanos de mejor tecnolog3a inform3tica y de la capacitaci3n necesaria para simplificar y modernizar los sistemas de administraci3n de recursos humanos.
- Evaluar las necesidades de ocupaci3n de personal en cargos cr3ticos, priorizando las 3reas m3s sensibles como son Salud, Educaci3n, Desarrollo Social y otras reparticiones donde se han visto resentidos sus planteles de personal permanente, procurando con el Ministerio de Econom3a y Finanzas la habilitaci3n de las vacantes presupuestarias.

JURISDICCION 22-
SECRETARIA GENERAL DE GOBIERNO

ORGANIGRAMA

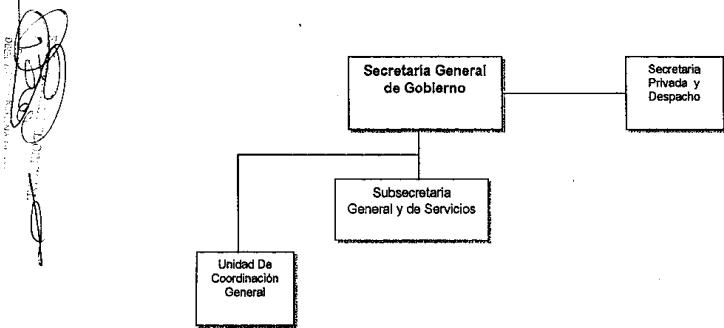

LISTADO DE ACTIVIDADES ESPECIFICAS O PROGRAMATICAS

JURISDICCION: 22 - SECRETARIA GENERAL DE GOBIERNO
UNIDAD DE ORGANIZACION PRESUPUESTARIA:

C3digo	Denominaci3n	Unidad Ejecutora	Cr3dito	Descripci3n y Alcance	Metas en unidades f3sicas		
					Metas	Unidad de Medida	Cantidad
01	Programa de Capacitaci3n al personal de la Direcci3n General de Recursos Humanos	Secretaria General Instituto Provincial de Capacitaci3n y Profesionalizaci3n	\$ 25.000.-	Se procura dictar cursos de capacitaci3n en Administraci3n de Recursos Humanos con el fin de lograr una optimizaci3n en las tareas de ingreso, egreso, licencias, control horario, asistencia, calificaci3n, novedades diarias, legajos, certificados de servicios, etc. de los servicios centrales de administraci3n y control de personal de la Administraci3n Provincial.	Capacitaci3n en Administraci3n de RRHH	Persona Capacitada	40
					Curso		2
02	Reforma de los sistemas de administraci3n de recursos humanos de la Administraci3n Provincial	Secretaria General Ministerio de Econom3a y Finanzas	\$ 350.000.-	Es imprescindible contar de la tecnolog3a inform3tica necesaria para modernizar los sistemas y procedimientos de la administraci3n de recursos humanos, logrando sistem3tzario completamente y as3 favorecer y efficientizar estos servicios centrales.	Desarrollo de Sistemas		1

Administración Central

CRÉDITOS PRESUPUESTARIOS 2004

JURISDICCIÓN: 0322 SECRETARÍA GENERAL DE GOBIERNO

UNIDAD EJECUTORA: 102 Total de la Jurisdicción

PROGRAMA:

Inciso	Partida Ppal.	Finalidad	Fun-ción	Fuente Finan.	Denominación	Crédito Anual
1				11	Gasto en personal	7.529.910
2				11	Bienes de consumo	1.001.864
3				11	Servicios no personales	5.004.209
4				11	Bienes de Uso	219.800
	40			11	Bienes de Uso sin disc.	58.000
	41			11	Bienes preexistentes	0
	42			11	Construcciones	0
	43			11	Maquinaria y equipamientos	105.000
	48			11	Activos intangibles	56.800
5				11	Transferencias	191.400
	50			11	Transferencias sin disc.	0
	51			11	Transferencias a organismos públicos	142.500
	52			11	Aportes a personas	0
	53			11	Programas sociales o alimentarios	0
	54			11	Planes de empleo	0
	55			11	Aportes a instituciones comunitarias	0
	56			11	Transferencias a la enseñanza privada	48.900
	57			11	Jubilaciones y pensiones	0
	58			11	Aportes a entidades benéficas y religiosas	0
	59			11	Otras transferencias	0
6				11	Activos financieros	0
	61			11	Aportes de capital	0
	62			11	Préstamos a corto plazo	0
	63			11	Préstamos a largo plazo	0
	64			11	Títulos y valores	0
	69			11	Otros activos financieros	0
7				11	Servicios de la deuda pública	3.642.653
	70			11	Servicios de la deuda pública	0
	71			11	Servicios de la deuda interna	0
	72			11	Servicios de la deuda externa	0
	73			11	Intereses	3.642.653
	78			11	Disminución de otros pasivos	0
	79			11	Conversión de la deuda	0
8				11	Otros gastos	0
	80			11	Otros gastos a discriminar	0
9				11	Gastos figurativos	0
	91			11	De la Administración Ctral. a Org.Desc.	0
	92			11	De Org.Desc. a la Administración Ctral.	0
	93			11	Gastos figurativos para aplicaciones fin.	0
Total						17.589.836

Administración Central

CRÉDITOS PRESUPUESTARIOS 2004

JURISDICCIÓN: 0322 SECRETARÍA GENERAL DE GOBIERNO

UNIDAD EJECUTORA: 102 Dirección General de Administración Financiera

PROGRAMA:

Inciso	Partida Ppal.	Finalidad	Fun-ción	Fuente Finan.	Denominación	Crédito Anual
1				11	Gasto en personal	184.716
2				11	Bienes de consumo	5.500
3				11	Servicios no personales	237.500
4				11	Bienes de Uso	68.550
	40			11	Bienes de Uso sin disc.	10.000
	41			11	Bienes preexistentes	0
	42			11	Construcciones	0
	43			11	Maquinaria y equipamientos	1.750
	48			11	Activos intangibles	56.800
5				11	Transferencias	0
	50			11	Transferencias sin disc.	0
	51			11	Transferencias a organismos públicos	0
	52			11	Aportes a personas	0
	53			11	Programas sociales o alimentarios	0
	54			11	Planes de empleo	0
	55			11	Aportes a instituciones comunitarias	0
	56			11	Transferencias a la enseñanza privada	0
	57			11	Jubilaciones y pensiones	0
	58			11	Aportes a entidades benéficas y religiosas	0
	59			11	Otras transferencias	0
6				11	Activos financieros	0
	61			11	Aportes de capital	0
	62			11	Préstamos a corto plazo	0
	63			11	Préstamos a largo plazo	0
	64			11	Títulos y valores	0
	69			11	Otros activos financieros	0
7				11	Servicios de la deuda pública	0
	70			11	Servicios de la deuda pública	0
	71			11	Servicios de la deuda interna	0
	72			11	Servicios de la deuda externa	0
	73			11	Intereses	0
	78			11	Disminución de otros pasivos	0
	79			11	Conversión de la deuda	0
8				11	Otros gastos	0
	80			11	Otros gastos a discriminar	0
9				11	Gastos figurativos	0
	91			11	De la Administración Ctral. a Org.Desc.	0
	92			11	De Org.Desc. a la Administración Ctral.	0
	93			11	Gastos figurativos para aplicaciones fin.	0
Total						496.266

Administración Central

CRÉDITOS PRESUPUESTARIOS 2004

JURISDICCIÓN: 0322 SECRETARÍA GENERAL DE GOBIERNO

UNIDAD EJECUTORA: 101 Unidad Secretaría

PROGRAMA:

Inciso	Partida Ppal.	Finalidad	Fun-ción	Fuente Finan.	Denominación	Crédito Anual
1				11	Gasto en personal	213.005
2				11	Bienes de consumo	8.500
3				11	Servicios no personales	56.500
4				11	Bienes de Uso	1.750
	40			11	Bienes de Uso sin disc.	0
	41			11	Bienes preexistentes	0
	42			11	Construcciones	0
	43			11	Maquinaria y equipamientos	1.750
	48			11	Activos intangibles	0
5				11	Transferencias	0
	50			11	Transferencias sin disc.	0
	51			11	Transferencias a organismos públicos	0
	52			11	Aportes a personas	0
	53			11	Programas sociales o alimentarios	0
	54			11	Planes de empleo	0
	55			11	Aportes a instituciones comunitarias	0
	56			11	Transferencias a la enseñanza privada	0
	57			11	Jubilaciones y pensiones	0
	58			11	Aportes a entidades benéficas y religiosas	0
	59			11	Otras transferencias	0
6				11	Activos financieros	0
	61			11	Aportes de capital	0
	62			11	Préstamos a corto plazo	0
	63			11	Préstamos a largo plazo	0
	64			11	Títulos y valores	0
	69			11	Otros activos financieros	0
7				11	Servicios de la deuda pública	0
	70			11	Servicios de la deuda pública	0
	71			11	Servicios de la deuda interna	0
	72			11	Servicios de la deuda externa	0
	73			11	Intereses	0
	78			11	Disminución de otros pasivos	0
	79			11	Conversión de la deuda	0
8				11	Otros gastos	0
	80			11	Otros gastos a discriminar	0
9				11	Gastos figurativos	0
	91			11	De la Administración Ctral. a Org.Desc.	0
	92			11	De Org.Desc. a la Administración Ctral.	0
	93			11	Gastos figurativos para aplicaciones fin.	0
Total						279.755

Administración Central

CRÉDITOS PRESUPUESTARIOS 2004

JURISDICCIÓN: 0322 SECRETARÍA GENERAL DE GOBIERNO

UNIDAD EJECUTORA: 103 Subsecretaría General y Servicios

PROGRAMA:

Inciso	Partida Ppal.	Finalidad	Fun-ción	Fuente Finan.	Denominación	Crédito Anual
1				11	Gasto en personal	214.875
2				11	Bienes de consumo	12.500
3				11	Servicios no personales	596.600
4				11	Bienes de Uso	0
	40			11	Bienes de Uso sin disc.	0
	41			11	Bienes preexistentes	0
	42			11	Construcciones	0
	43			11	Maquinaria y equipamientos	0
	48			11	Activos intangibles	0
5				11	Transferencias	0
	50			11	Transferencias sin disc.	0
	51			11	Transferencias a organismos públicos	0
	52			11	Aportes a personas	0
	53			11	Programas sociales o alimentarios	0
	54			11	Planes de empleo	0
	55			11	Aportes a instituciones comunitarias	0
	56			11	Transferencias a la enseñanza privada	0
	57			11	Jubilaciones y pensiones	0
	58			11	Aportes a entidades benéficas y religiosas	0
	59			11	Otras transferencias	0
6				11	Activos financieros	0
	61			11	Aportes de capital	0
	62			11	Préstamos a corto plazo	0
	63			11	Préstamos a largo plazo	0
	64			11	Títulos y valores	0
	69			11	Otros activos financieros	0
7				11	Servicios de la deuda pública	0
	70			11	Servicios de la deuda pública	0
	71			11	Servicios de la deuda interna	0
	72			11	Servicios de la deuda externa	0
	73			11	Intereses	0
	78			11	Disminución de otros pasivos	0
	79			11	Conversión de la deuda	0
8				11	Otros gastos	0
	80			11	Otros gastos a discriminar	0
9				11	Gastos figurativos	0
	91			11	De la Administración Ctral. a Org.Desc.	0
	92			11	De Org.Desc. a la Administración Ctral.	0
	93			11	Gastos figurativos para aplicaciones fin.	0
Total						823.975

Administración Central
CRÉDITOS PRESUPUESTARIOS 2004
JURISDICCIÓN: 03 22 SECRETARÍA GENERAL DE GOBIERNO
UNIDAD EJECUTORA: 104 Dirección de Impresiones y Boletín Oficial
PROGRAMA:

Administración Central
CRÉDITOS PRESUPUESTARIOS 2004
JURISDICCIÓN: 03 22 SECRETARÍA GENERAL DE GOBIERNO
UNIDAD EJECUTORA: 106 Dirección de Aeronáutica
PROGRAMA:

Inciso	Partida Ppal.	Finalidad	Fun-ción	Fuente Finan.	Denominación	Crédito Anual
1		1	3	11	Gasto en personal	457.311
2		1	3	11	Bienes de consumo	55.000
3		1	3	11	Servicios no personales	9.000
4		1	3	11	Bienes de Uso	1.500
	40			11	Bienes de Uso sin disc.	
	41			11	Bienes preexistentes	
	42			11	Construcciones	
	43			11	Maquinaria y equipamientos	1.500
	48			11	Activos intangibles	
5				11	Transferencias	0
	50			11	Transferencias sin disc.	
	51			11	Transferencias a organismos públicos	
	52			11	Aportes a personas	
	53			11	Programas sociales o alimentarios	
	54			11	Planes de empleo	
	55			11	Aportes a instituciones comunitarias	
	56			11	Transferencias a la enseñanza privada	
	57			11	Jubilaciones y pensiones	
	58			11	Aportes a entidades benéficas y religiosas	
	59			11	Otras transferencias	
6				11	Activos financieros	0
	61			11	Aportes de capital	
	62			11	Préstamos a corto plazo	
	63			11	Préstamos a largo plazo	
	64			11	Títulos y valores	
	69			11	Otros activos financieros	
7				11	Servicios de la deuda pública	0
	70			11	Servicios de la deuda pública	
	71			11	Servicios de la deuda interna	
	72			11	Servicios de la deuda externa	
	73			11	Intereses	
	78			11	Disminución de otros pasivos	
	79			11	Conversión de la deuda	
8				11	Otros gastos	0
	80			11	Otros gastos a discriminar	
9				11	Gastos figurativos	0
	91			11	De la Administración Ctral. a Org.Desc.	
	92			11	De Org.Desc. a la Administración Ctral.	
	93			11	Gastos figurativos para aplicaciones fin.	
Total						522.811

Inciso	Partida Ppal.	Finalidad	Fun-ción	Fuente Finan.	Denominación	Crédito Anual
1		4	3	11	Gasto en personal	456.884
2		4	3	11	Bienes de consumo	675.599
3		4	3	11	Servicios no personales	1.526.158
4		4	3	11	Bienes de Uso	68.000
	40			11	Bienes de Uso sin disc.	18.000
	41			11	Bienes preexistentes	
	42			11	Construcciones	
	43			11	Maquinaria y equipamientos	50.000
	48			11	Activos intangibles	
5				11	Transferencias	0
	50			11	Transferencias sin disc.	
	51			11	Transferencias a organismos públicos	
	52			11	Aportes a personas	
	53			11	Programas sociales o alimentarios	
	54			11	Planes de empleo	
	55			11	Aportes a instituciones comunitarias	
	56			11	Transferencias a la enseñanza privada	
	57			11	Jubilaciones y pensiones	
	58			11	Aportes a entidades benéficas y religiosas	
	59			11	Otras transferencias	
6				11	Activos financieros	0
	61			11	Aportes de capital	
	62			11	Préstamos a corto plazo	
	63			11	Préstamos a largo plazo	
	64			11	Títulos y valores	
	69			11	Otros activos financieros	
7				11	Servicios de la deuda pública	3.642.653
	70			11	Servicios de la deuda pública	
	71			11	Servicios de la deuda interna	
	72			11	Servicios de la deuda externa	
	73			11	Intereses	3.642.653
	78			11	Disminución de otros pasivos	
	79			11	Conversión de la deuda	
8				11	Otros gastos	0
	80			11	Otros gastos a discriminar	
9				11	Gastos figurativos	0
	91			11	De la Administración Ctral. a Org.Desc.	
	92			11	De Org.Desc. a la Administración Ctral.	
	93			11	Gastos figurativos para aplicaciones fin.	
Total						6.369.294

Administración Central
CRÉDITOS PRESUPUESTARIOS 2004
JURISDICCIÓN: 03 22 SECRETARÍA GENERAL DE GOBIERNO
UNIDAD EJECUTORA: 105 Dirección General de Mantenimiento y Servicios
PROGRAMA:

Administración Central
CRÉDITOS PRESUPUESTARIOS 2004
JURISDICCIÓN: 03 22 SECRETARÍA GENERAL DE GOBIERNO
UNIDAD EJECUTORA: 107 Dirección de Intendencia
PROGRAMA:

Inciso	Partida Ppal.	Finalidad	Fun-ción	Fuente Finan.	Denominación	Crédito Anual
1		3	9	11	Gasto en personal	349.255
2		3	9	11	Bienes de consumo	98.000
3		3	9	11	Servicios no personales	353.898
4		3	9	11	Bienes de Uso	10.000
	40			11	Bienes de Uso sin disc.	10.000
	41			11	Bienes preexistentes	
	42			11	Construcciones	
	43			11	Maquinaria y equipamientos	
	48			11	Activos intangibles	
5				11	Transferencias	0
	50			11	Transferencias sin disc.	
	51			11	Transferencias a organismos públicos	
	52			11	Aportes a personas	
	53			11	Programas sociales o alimentarios	
	54			11	Planes de empleo	
	55			11	Aportes a instituciones comunitarias	
	56			11	Transferencias a la enseñanza privada	
	57			11	Jubilaciones y pensiones	
	58			11	Aportes a entidades benéficas y religiosas	
	59			11	Otras transferencias	
6				11	Activos financieros	0
	61			11	Aportes de capital	
	62			11	Préstamos a corto plazo	
	63			11	Préstamos a largo plazo	
	64			11	Títulos y valores	
	69			11	Otros activos financieros	
7				11	Servicios de la deuda pública	0
	70			11	Servicios de la deuda pública	
	71			11	Servicios de la deuda interna	
	72			11	Servicios de la deuda externa	
	73			11	Intereses	
	78			11	Disminución de otros pasivos	
	79			11	Conversión de la deuda	
8				11	Otros gastos	0
	80			11	Otros gastos a discriminar	
9				11	Gastos figurativos	0
	91			11	De la Administración Ctral. a Org.Desc.	
	92			11	De Org.Desc. a la Administración Ctral.	
	93			11	Gastos figurativos para aplicaciones fin.	
Total						811.153

Inciso	Partida Ppal.	Finalidad	Fun-ción	Fuente Finan.	Denominación	Crédito Anual
1		1	3	11	Gasto en personal	519.742
2		1	3	11	Bienes de consumo	15.000
3		1	3	11	Servicios no personales	1.171.679
4				11	Bienes de Uso	0
	40			11	Bienes de Uso sin disc.	
	41			11	Bienes preexistentes	
	42			11	Construcciones	
	43			11	Maquinaria y equipamientos	
	48			11	Activos intangibles	
5				11	Transferencias	0
	50			11	Transferencias sin disc.	
	51			11	Transferencias a organismos públicos	
	52			11	Aportes a personas	
	53			11	Programas sociales o alimentarios	
	54			11	Planes de empleo	
	55			11	Aportes a instituciones comunitarias	
	56			11	Transferencias a la enseñanza privada	
	57			11	Jubilaciones y pensiones	
	58			11	Aportes a entidades benéficas y religiosas	
	59			11	Otras transferencias	
6				11	Activos financieros	0
	61			11	Aportes de capital	
	62			11	Préstamos a corto plazo	
	63			11	Préstamos a largo plazo	
	64			11	Títulos y valores	
	69			11	Otros activos financieros	
7				11	Servicios de la deuda pública	0
	70			11	Servicios de la deuda pública	
	71			11	Servicios de la deuda interna	
	72			11	Servicios de la deuda externa	
	73			11	Intereses	
	78			11	Disminución de otros pasivos	
	79			11	Conversión de la deuda	
8				11	Otros gastos	0
	80			11	Otros gastos a discriminar	
9				11	Gastos figurativos	0
	91			11	De la Administración Ctral. a Org.Desc.	
	92			11	De Org.Desc. a la Administración Ctral.	
	93			11	Gastos figurativos para aplicaciones fin.	
Total						1.706.421

Administración Central

CRÉDITOS PRESUPUESTARIOS 2004

JURISDICCIÓN: 03 22 SECRETARÍA GENERAL DE GOBIERNO

UNIDAD EJECUTORA: 108 Dirección General de Recursos Humanos

PROGRAMA:

Inciso	Partida Ppal.	Finalidad	Fun-ción	Fuente Finan.	Denominación	Crédito Anual
1		1	3	11	Gasto en personal	801.493
2		1	3	11	Bienes de consumo	7.000
3		1	3	11	Servicios no personales	22.000
4	40			11	Bienes de Uso	0
	41			11	Bienes de Uso sin disc.	
	42			11	Bienes preexistentes	
	43			11	Construcciones	
	48			11	Maquinaria y equipamientos	
5				11	Activos intangibles	
	50			11	Transferencias	0
	51			11	Transferencias sin disc.	
	52			11	Transferencias a organismos públicos	
	53			11	Aportes a personas	
	54			11	Programas sociales o alimentarios	
	55			11	Planes de empleo	
	56			11	Aportes a instituciones comunitarias	
	57			11	Transferencias a la enseñanza privada	
	58			11	Jubilaciones y pensiones	
	59			11	Aportes a entidades benéficas y religiosas	
6				11	Otras transferencias	
	61			11	Activos financieros	0
	62			11	Aportes de capital	
	63			11	Préstamos a corto plazo	
	64			11	Préstamos a largo plazo	
	69			11	Títulos y valores	
7				11	Otros activos financieros	
	70			11	Servicios de la deuda pública	0
	71			11	Servicios de la deuda pública	
	72			11	Servicios de la deuda interna	
	73			11	Servicios de la deuda externa	
	78			11	Intereses	
	79			11	Disminución de otros pasivos	
8				11	Conversión de la deuda	
	80			11	Otros gastos	0
9				11	Otros gastos a discriminar	
	91			11	Gastos figurativos	0
	92			11	De la Administración Ctral. a Org.Desc.	
	93			11	De Org.Desc. a la Administración Ctral.	
				11	Gastos figurativos para aplicaciones fin.	
Total						830.493

Administración Central

CRÉDITOS PRESUPUESTARIOS 2004

JURISDICCIÓN: 03 22 SECRETARÍA GENERAL DE GOBIERNO

UNIDAD EJECUTORA: 109 Escribanía General de Gobierno

PROGRAMA:

Inciso	Partida Ppal.	Finalidad	Fun-ción	Fuente Finan.	Denominación	Crédito Anual
1		1	3	11	Gasto en personal	263.612
2		1	3	11	Bienes de consumo	3.000
3		1	3	11	Servicios no personales	8.500
4	40			11	Bienes de Uso	0
	41			11	Bienes de Uso sin disc.	
	42			11	Bienes preexistentes	
	43			11	Construcciones	
	48			11	Maquinaria y equipamientos	
5				11	Activos intangibles	
	50			11	Transferencias	0
	51			11	Transferencias sin disc.	
	52			11	Transferencias a organismos públicos	
	53			11	Aportes a personas	
	54			11	Programas sociales o alimentarios	
	55			11	Planes de empleo	
	56			11	Aportes a instituciones comunitarias	
	57			11	Transferencias a la enseñanza privada	
	58			11	Jubilaciones y pensiones	
	59			11	Aportes a entidades benéficas y religiosas	
6				11	Otras transferencias	
	61			11	Activos financieros	0
	62			11	Aportes de capital	
	63			11	Préstamos a corto plazo	
	64			11	Préstamos a largo plazo	
	69			11	Títulos y valores	
7				11	Otros activos financieros	
	70			11	Servicios de la deuda pública	0
	71			11	Servicios de la deuda pública	
	72			11	Servicios de la deuda interna	
	73			11	Servicios de la deuda externa	
	78			11	Intereses	
	79			11	Disminución de otros pasivos	
8				11	Conversión de la deuda	
	80			11	Otros gastos	0
9				11	Otros gastos a discriminar	
	91			11	Gastos figurativos	0
	92			11	De la Administración Ctral. a Org.Desc.	
	93			11	De Org.Desc. a la Administración Ctral.	
				11	Gastos figurativos para aplicaciones fin.	
Total						275.112

Administración Central

CRÉDITOS PRESUPUESTARIOS 2004

JURISDICCIÓN: 03 22 SECRETARÍA GENERAL DE GOBIERNO

UNIDAD EJECUTORA: 110 Dirección de Canal 11 - Ushuaia

PROGRAMA:

Inciso	Partida Ppal.	Finalidad	Fun-ción	Fuente Finan.	Denominación	Crédito Anual
1		4	2	11	Gasto en personal	2.312.164
2		4	2	11	Bienes de consumo	65.520
3		4	2	11	Servicios no personales	384.910
4	40			11	Bienes de Uso	35.000
	41			11	Bienes de Uso sin disc.	10.000
	42			11	Bienes preexistentes	
	43			11	Construcciones	
	48			11	Maquinaria y equipamientos	25.000
5				11	Activos intangibles	
	50			11	Transferencias	0
	51			11	Transferencias sin disc.	
	52			11	Transferencias a organismos públicos	
	53			11	Aportes a personas	
	54			11	Programas sociales o alimentarios	
	55			11	Planes de empleo	
	56			11	Aportes a instituciones comunitarias	
	57			11	Transferencias a la enseñanza privada	
	58			11	Jubilaciones y pensiones	
	59			11	Aportes a entidades benéficas y religiosas	
6				11	Otras transferencias	
	61			11	Activos financieros	0
	62			11	Aportes de capital	
	63			11	Préstamos a corto plazo	
	64			11	Préstamos a largo plazo	
	69			11	Títulos y valores	
7				11	Otros activos financieros	
	70			11	Servicios de la deuda pública	0
	71			11	Servicios de la deuda pública	
	72			11	Servicios de la deuda interna	
	73			11	Servicios de la deuda externa	
	78			11	Intereses	
	79			11	Disminución de otros pasivos	
8				11	Conversión de la deuda	
	80			11	Otros gastos	0
9				11	Otros gastos a discriminar	
	91			11	Gastos figurativos	0
	92			11	De la Administración Ctral. a Org.Desc.	
	93			11	De Org.Desc. a la Administración Ctral.	
				11	Gastos figurativos para aplicaciones fin.	
Total						2.797.594

Administración Central

CRÉDITOS PRESUPUESTARIOS 2004

JURISDICCIÓN: 03 22 SECRETARÍA GENERAL DE GOBIERNO

UNIDAD EJECUTORA: 111 Dirección de Canal 13 - Río Grande

PROGRAMA:

Inciso	Partida Ppal.	Finalidad	Fun-ción	Fuente Finan.	Denominación	Crédito Anual
1		4	2	11	Gasto en personal	1.756.853
2		4	2	11	Bienes de consumo	44.991
3		4	2	11	Servicios no personales	394.910
4	40			11	Bienes de Uso	35.000
	41			11	Bienes de Uso sin disc.	10.000
	42			11	Bienes preexistentes	
	43			11	Construcciones	
	48			11	Maquinaria y equipamientos	25.000
5				11	Activos intangibles	
	50			11	Transferencias	0
	51			11	Transferencias sin disc.	
	52			11	Transferencias a organismos públicos	
	53			11	Aportes a personas	
	54			11	Programas sociales o alimentarios	
	55			11	Planes de empleo	
	56			11	Aportes a instituciones comunitarias	
	57			11	Transferencias a la enseñanza privada	
	58			11	Jubilaciones y pensiones	
	59			11	Aportes a entidades benéficas y religiosas	
6				11	Otras transferencias	
	61			11	Activos financieros	0
	62			11	Aportes de capital	
	63			11	Préstamos a corto plazo	
	64			11	Préstamos a largo plazo	
	69			11	Títulos y valores	
7				11	Otros activos financieros	
	70			11	Servicios de la deuda pública	0
	71			11	Servicios de la deuda pública	
	72			11	Servicios de la deuda interna	
	73			11	Servicios de la deuda externa	
	78			11	Intereses	
	79			11	Disminución de otros pasivos	
8				11	Conversión de la deuda	
	80			11	Otros gastos	0
9				11	Otros gastos a discriminar	
	91			11	Gastos figurativos	0
	92			11	De la Administración Ctral. a Org.Desc.	
	93			11	De Org.Desc. a la Administración Ctral.	
				11	Gastos figurativos para aplicaciones fin.	
Total						2.231.754

Administración Central
CRÉDITOS PRESUPUESTARIOS 2004
JURISDICCIÓN: 03 22 SECRETARÍA GENERAL DE GOBIERNO
UNIDAD EJECUTORA: 4
PROGRAMA: 1 Programa de Capacitación y Profesionalización Empleado Público

Inciso	Partida Ppal.	Fina- lidad	Fun- ción	Fuente Finan.	Denominación	Crédito Anual
1					11 Gasto en personal	
2					11 Bienes de consumo	11.254
3					11 Servicios no personales	242.554
4					11 Bienes de Uso	0
	40				11 Bienes de Uso sin disc.	
	41				11 Bienes preexistentes	
	42				11 Construcciones	
	43				11 Maquinaria y equipamientos	
	48				11 Activos intangibles	
5					11 Transferencias	191.400
	50				11 Transferencias sin disc.	
	51				11 Transferencias a organismos públicos	142.500
	52				11 Aportes a personas	
	53				11 Programas sociales o alimentarios	
	54				11 Planes de empleo	
	55				11 Aportes a instituciones comunitarias	
	56				11 Transferencias a la enseñanza privada	48.900
	57				11 Jubilaciones y pensiones	
	58				11 Aportes a entidades benéficas y religiosas	
	59				11 Otras transferencias	
6					11 Activos financieros	0
	61				11 Aportes de capital	
	62				11 Préstamos a corto plazo	
	63				11 Préstamos a largo plazo	
	64				11 Títulos y valores	
	69				11 Otros activos financieros	
7					11 Servicios de la deuda pública	0
	70				11 Servicios de la deuda pública	
	71				11 Servicios de la deuda interna	
	72				11 Servicios de la deuda externa	
	73				11 Intereses	
	78				11 Disminución de otros pasivos	
	79				11 Conversión de la deuda	
8					11 Otros gastos	0
	80				11 Otros gastos a discriminar	
9					11 Gastos figurativos	0
	91				11 De la Administración Ctral. a Org.Desc.	
	92				11 De Org.Desc. a la Administración Ctral.	
	93				11 Gastos figurativos para aplicaciones fin.	
Total						445.208

1.DETALLE DE RECURSOS HUMANOS

Jurisdicción: 22 – SECRETARIA GENERAL DE GOBIERNO

PLANTA PERMANENTE	198
AUTORIDADES SUPERIORES	5
Secretario	1
Subsecretarios	2
Escribano General	1
Director Provincial	1
PERSONAL DE GABINETE	13
Secretario de Despacho	1
Jefe Unidad Coordinación	3
Gerente de TV Estatal	2
Auxiliar técnico	7
PERSONAL DIRECTIVO	11
Director General	2
Director	9
PERSONAL SUPERIOR	42
Jefe de Departamento	20
Jefe de División	22
PERSONAL ADMINISTRATIVO Y TÉCNICO	38
Categoría 23	2
Categoría 22	1
Categoría 21	3
Categoría 19	1
Categoría 18	1
Categoría 17	2
Categoría 16	2
Categoría 15	7
Categoría 13	2
Categoría 12	1
Categoría 10	16
PERSONAL SAT	78
SAT 01	4
SAT 02	11
SAT 03	28
SAT 04	26
SAT 05	8
SAT 07	1
PERSONAL DE AERONAUTICA	11
Director	1
Piloto	6
Co-piloto	2
Mecánico	2
TOTAL GENERAL	198

JURISDICCION 23
MINISTERIO DE LA JUVENTUD Y DEPORTES

POLITICA DE GESTIÓN DE LA JURISDICCIÓN

El Ministerio de la Juventud y Deportes tiene como principales políticas la fuerte decisión del máximo nivel del Gobierno Provincial de otorgarle a los jóvenes el mayor respaldo desde la gestión para llevar adelante todas las iniciativas y proyectos y resolver las problemáticas que hoy se viven en nuestra Provincia.

Normalmente, las políticas oficiales hacia la juventud se canalizan generándoles espacios para el esparcimiento, la actividad deportiva, lo cultural o musical, desde este Gobierno se le quiere dar a los jóvenes un lugar de "compromiso" con los grandes problemas que vive la Provincia, a esta generación de hombres y mujeres que serán los artífices de su destino.

No solamente se los quiere en lugar de relevancia en la definición de las políticas, sino ejecutando programas y actividades como verdaderos protagonistas del cambio que la Provincia necesita.

La problemática de la Juventud, es tan importante como la de los sectores del trabajo, de la salud, de la educación, o lo social.

Más aún, si hay un segmento de la sociedad que mayor incertidumbre vive, es éste, el de la Juventud.

Sabemos que no será fácil lograr concretar todos los objetivos que el impulso inicial nos va a demandar, y que no habrá quien cuestione que estas políticas fueron sólo anuncios de campaña o acciones demagógicas.

Por eso, nos planteamos el máximo desafío: convocar a los propios protagonistas a la difícil gestión de gobernar, con todo el compromiso y responsabilidad que ello implica.

Deseamos un proceso de participación e integración, abordando temas tan serios y actuales como: la salida laboral, la capacitación, el problema de la educación, la falta de oportunidades, la ausencia de espacios de expresión, la cultura y las raíces de nuestra provincia, el problema ambiental, el arte, el deporte, los graves problemas y riesgos de la salud, la falta de proyectos, la delincuencia precoz, el ostracismo, el desgano o la apatía, la falta de motivaciones y la carencia de protagonismo e integración, de la discriminación social y cultural, y de otros males peores a los que se encuentra expuesta nuestra juventud.

METAS Y OBJETIVOS DE LA JURISDICCIÓN PARA EL AÑO 2004

Las principales líneas de gestión del Ministerio para el año 2004 se basan en la necesaria Interrelación entre la política social, económica, educativa, cultural, ambiental y la problemática de la juventud, para ello será necesario interactuar con diversas áreas del Gobierno Provincial en función de las siguientes pautas:

La descentralización de la gestión a través de los gobiernos municipales, las iglesias y las entidades y asociaciones civiles que permita optimizar el uso de los recursos humanos y financieros, así como su integración en los programas de cobertura nacional.

Un enfoque distintivo, humanitario, despojado de intereses políticos o partidarios, abierto a la participación de los distintos sectores e instituciones, integrado con las políticas nacionales, logrando un mayor aprovechamiento de los esfuerzos y los recursos.

Considerando las dos grandes áreas de atención que abarca el Ministerio se prevén las siguientes acciones instrumentales:

- Crear una estructura sin grandes dimensiones, que permita una llegada ágil a otras áreas que tienen relación con la problemática que se aborda a través de este Ministerio, mediante planes de desarrollo inmediato, de regular duración y de impacto efectivo.
- Generar espacios de discusión social de la problemática juvenil.
- Crear programas diseñados para dar contención y esparcimiento.
- Crear programas de capacitación con salida laboral enlazándolos con los planes CRECE que se implementarán desde el Ministerio de la Producción.
- En relación con los planes del Ministerio de Desarrollo Social, se crearán programas de prevención de situaciones de riesgo con la participación de los jóvenes como portadores del mensaje, aprovechando la capacidad de llegada a su grupo y con la participación de los medios de comunicación.
- Crear el plan "Deportes al aire libre" destinado a contingentes provinciales y nacionales con el objeto de practicar actividades físicas y deportivas en la naturaleza, dirigido a todas las edades.

- Vincular grupos de jóvenes a estudios relacionados con las áreas de servicios al turismo mediante planes vinculados a otros Ministerios.
- Generar sentimientos de pertenencia y arraigo a las tradiciones y suelo fueguino.
- Programar recitales y conciertos de distintas expresiones y escuelas musicales y artísticas en general, así como muestras y exposiciones de "arte joven", en todas las disciplinas.
- Generar mediante programas de incentivo la necesidad de profesionalizarse y lograr altos estándares de capacitación mediante la instrucción terciaria y universitaria.
- Se potenciarán los programas provinciales de deportes y se propiciará la participación de las distintas especialidad en la mayor cantidad posible de competencias regionales y nacionales a fin de promover atletas locales a los planos de mayor relevancia
- Se impulsará una campaña de detección de jóvenes con especial talento en deportes y se definirán estrategias y acciones eficientes para desarrollar sus potencialidades, así como estudiar la posibilidad de crear una centro de entrenamiento de atletas para alta competencia y salud deportiva.

ORGANIGRAMA DE LA JURISDICCIÓN
23 - MINISTERIO DE JUVENTUD Y DEPORTES

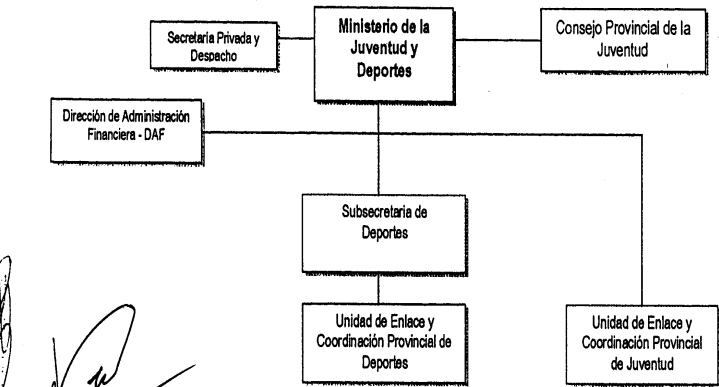

Administración Central

CRÉDITOS PRESUPUESTARIOS 2004

JURISDICCIÓN: 0323MINISTERIO DE LA JUVENTUD Y DEPORTES

UNIDAD EJECUTORA: Total Jurisdicción

PROGRAMA:

Inciso	Partida Ppal.	Finalidad	Función	Fuente Finan.	Denominación	Crédito Anual
1		3	45	11	Gasto en personal	1.062.083
2		3	45	11	Bienes de consumo	590.000
3		3	45	11	Servicios no personales	1.985.000
4		3	45	11	Bienes de Uso	17.000
	40			11	Bienes de Uso sin disc.	7.000
	41			11	Bienes preexistentes	0
	42			11	Construcciones	0
	43			11	Maquinaria y equipamientos	10.000
	48			11	Activos intangibles	0
5		3	45	11	Transferencias	230.000
	50			11	Transferencias sin disc.	0
	51			11	Transferencias a organismos públicos	0
	52			11	Aportes a personas	180.000
	53			11	Programas sociales o alimentarios	0
	54			11	Planes de empleo	0
	55			11	Aportes a instituciones comunitarias	50.000
	56			11	Transferencias a la enseñanza privada	0
	57			11	Jubilaciones y pensiones	0
	58			11	Aportes a entidades benéficas y religiosas	0
	59			11	Otras transferencias	0
6				11	Activos financieros	0
	61			11	Aportes de capital	0
	62			11	Préstamos a corto plazo	0
	63			11	Préstamos a largo plazo	0
	64			11	Títulos y valores	0
	69			11	Otros activos financieros	0
7				11	Servicios de la deuda pública	0
	70			11	Servicios de la deuda pública	0
	71			11	Servicios de la deuda interna	0
	72			11	Servicios de la deuda externa	0
	73			11	Intereses	0
	78			11	Disminución de otros pasivos	0
	79			11	Conversión de la deuda	0
8				11	Otros gastos	0
	80			11	Otros gastos a discriminar	0
9				11	Gastos figurativos	0
	91			11	De la Administración Ctral. a Org.Desc.	0
	92			11	De Org.Desc. a la Administración Ctral.	0
	93			11	Gastos figurativos para aplicaciones fin.	0
Total						3.884.083

Administración Central

CRÉDITOS PRESUPUESTARIOS 2004

JURISDICCIÓN: 0323MINISTERIO DE LA JUVENTUD Y DEPORTES

UNIDAD EJECUTORA: 101Unidad Ministro

PROGRAMA:

Inciso	Partida Ppal.	Finalidad	Función	Fuente Finan.	Denominación	Crédito Anual
1		3	45	11	Gasto en personal	297.581
2		3	45	11	Bienes de consumo	20.000
3		3	45	11	Servicios no personales	50.000
4		3	45	11	Bienes de Uso	7.000
	40			11	Bienes de Uso sin disc.	7.000
	41			11	Bienes preexistentes	0
	42			11	Construcciones	0
	43			11	Maquinaria y equipamientos	0
	48			11	Activos intangibles	0
5				11	Transferencias	0
	50			11	Transferencias sin disc.	0
	51			11	Transferencias a organismos públicos	0
	52			11	Aportes a personas	0
	53			11	Programas sociales o alimentarios	0
	54			11	Planes de empleo	0
	55			11	Aportes a instituciones comunitarias	0
	56			11	Transferencias a la enseñanza privada	0
	57			11	Jubilaciones y pensiones	0
	58			11	Aportes a entidades benéficas y religiosas	0
	59			11	Otras transferencias	0
6				11	Activos financieros	0
	61			11	Aportes de capital	0
	62			11	Préstamos a corto plazo	0
	63			11	Préstamos a largo plazo	0
	64			11	Títulos y valores	0
	69			11	Otros activos financieros	0
7				11	Servicios de la deuda pública	0
	70			11	Servicios de la deuda pública	0
	71			11	Servicios de la deuda interna	0
	72			11	Servicios de la deuda externa	0
	73			11	Intereses	0
	78			11	Disminución de otros pasivos	0
	79			11	Conversión de la deuda	0
8				11	Otros gastos	0
	80			11	Otros gastos a discriminar	0
9				11	Gastos figurativos	0
	91			11	De la Administración Ctral. a Org.Desc.	0
	92			11	De Org.Desc. a la Administración Ctral.	0
	93			11	Gastos figurativos para aplicaciones fin.	0
Total						374.581

Administración Central

CRÉDITOS PRESUPUESTARIOS 2004

JURISDICCIÓN: 0323MINISTERIO DE LA JUVENTUD Y DEPORTES

UNIDAD EJECUTORA: 102Subsecretaría de Deporte

PROGRAMA:

Inciso	Partida Ppal.	Finalidad	Función	Fuente Finan.	Denominación	Crédito Anual
1		3	45	11	Gasto en personal	639.702
2		3	45	11	Bienes de consumo	550.000
3		3	45	11	Servicios no personales	1.700.000
4		3	45	11	Bienes de Uso	0
	40			11	Bienes de Uso sin disc.	0
	41			11	Bienes preexistentes	0
	42			11	Construcciones	0
	43			11	Maquinaria y equipamientos	0
	48			11	Activos intangibles	0
5		3	45	11	Transferencias	80.000
	50			11	Transferencias sin disc.	0
	51			11	Transferencias a organismos públicos	0
	52			11	Aportes a personas	30.000
	53			11	Programas sociales o alimentarios	0
	54			11	Planes de empleo	0
	55			11	Aportes a instituciones comunitarias	50.000
	56			11	Transferencias a la enseñanza privada	0
	57			11	Jubilaciones y pensiones	0
	58			11	Aportes a entidades benéficas y religiosas	0
	59			11	Otras transferencias	0
6				11	Activos financieros	0
	61			11	Aportes de capital	0
	62			11	Préstamos a corto plazo	0
	63			11	Préstamos a largo plazo	0
	64			11	Títulos y valores	0
	69			11	Otros activos financieros	0
7				11	Servicios de la deuda pública	0
	70			11	Servicios de la deuda pública	0
	71			11	Servicios de la deuda interna	0
	72			11	Servicios de la deuda externa	0
	73			11	Intereses	0
	78			11	Disminución de otros pasivos	0
	79			11	Conversión de la deuda	0
8				11	Otros gastos	0
	80			11	Otros gastos a discriminar	0
9				11	Gastos figurativos	0
	91			11	De la Administración Ctral. a Org.Desc.	0
	92			11	De Org.Desc. a la Administración Ctral.	0
	93			11	Gastos figurativos para aplicaciones fin.	0
Total						2.969.702

Administración Central
CRÉDITOS PRESUPUESTARIOS 2004

JURISDICCIÓN: 03 23 MINISTERIO DE LA JUVENTUD Y DEPORTES
UNIDAD EJECUTORA: 103 Unidad de Coordinación de la Juventud
PROGRAMA:

Categoría 13	1
Categoría 12	1
Categoría 10	5
PERSONAL OBRERO, MAESTRANZA Y SERVICIOS	2
Categoría 15	1
Categoría 10	1
TOTAL GENERAL	46

JURISDICCION 24
SECRETARIA LEGAL Y TECNICA

POLÍTICAS DE GESTIÓN DE LA JURISDICCIÓN

Las políticas de gestión de la Asesoría Legal y Técnica consisten en:

- Asesorar al Poder Ejecutivo Provincial, Ministerios, entes autárquicos y descentralizados de la Administración a su requerimiento a fin de emitir opinión legal respecto de los temas que se sometan a su conocimiento.
- Intervenir y dictaminar respecto de la legalidad, contenidos y redacción de los proyectos de los actos administrativos cuando estos sean de carácter obligatorio de conformidad con las características de los temas en los que deban expedirse las autoridades superiores.
- Prestar asesoramiento técnico legal cuando les sea requerido por personal directivo en asuntos que deban emitir opinión o resolver cuando se le solicite o sea de carácter obligatorio de conformidad con el plexo legal aplicable.
- Interpretar los contratos o convenios administrativos siempre que no resulten de competencia específica de la Fiscalía de Estado o del Tribunal de Cuentas.

Administración Central
CRÉDITOS PRESUPUESTARIOS 2004

JURISDICCIÓN: 03 24 SECRETARÍA LEGAL Y TÉCNICA
UNIDAD EJECUTORA: 101 Dirección de Administración Financiera
PROGRAMA:

1.DETALLE DE RECURSOS HUMANOS

Jurisdicción: 23 - MINISTERIO DE JUVENTUD Y DEPORTE

Organismo:

Unidad de Organización:

Inciso	Partida Ppal.	Finalidad	Función	Fuente Finan.	Denominación	Crédito Anual
1			7		11 Gasto en personal	1.186.017
2			7		11 Bienes de consumo	7.250
3			7		11 Servicios no personales	210.000
4					11 Bienes de Uso	0
	40				11 Bienes de Uso sin disc.	
	41				11 Bienes preexistentes	
	42				11 Construcciones	
	43				11 Maquinaria y equipamientos	
	48				11 Activos intangibles	
5			7		11 Transferencias	5.000
	50				11 Transferencias sin disc.	5.000
	51				11 Transferencias a organismos públicos	
	52				11 Aportes a personas	
	53				11 Programas sociales o alimentarios	
	54				11 Planes de empleo	
	55				11 Aportes a instituciones comunitarias	
	56				11 Transferencias a la enseñanza privada	
	57				11 Jubilaciones y pensiones	
	58				11 Aportes a entidades benéficas y religiosas	
	59				11 Otras transferencias	
6					11 Activos financieros	0
	61				11 Aportes de capital	
	62				11 Préstamos a corto plazo	
	63				11 Préstamos a largo plazo	
	64				11 Títulos y valores	
	69				11 Otros activos financieros	
7					11 Servicios de la deuda pública	0
	70				11 Servicios de la deuda pública	
	71				11 Servicios de la deuda interna	
	72				11 Servicios de la deuda externa	
	73				11 Intereses	
	78				11 Disminución de otros pasivos	
	79				11 Conversión de la deuda	
8					11 Otros gastos	0
	80				11 Otros gastos a discriminar	0
9					11 Gastos figurativos	0
	91				11 De la Administración Ctral. a Org.Desc.	
	92				11 De Org.Desc. a la Administración Ctral.	
	93				11 Gastos figurativos para aplicaciones fin.	
Total						1.408.267

PLANTA PERMANENTE	46
AUTORIDADES SUPERIORES	3
Ministro	1
Subsecretarios	1
Director Provincial	1
PERSONAL DE GABINETE	15
Jefe Unidad Coordinación	3
Jefe Unidad Enlace	2
Jefe de Programa	5
Jefe Oficina Provincial	1
Auxiliar técnico	4
PERSONAL DIRECTIVO	3
Subdirector General	0
Director	3
PERSONAL SUPERIOR	5
Jefe de Departamento	3
Jefe de División	2
PERSONAL ADMINISTRATIVO Y TÉCNICO	18
Categoría 22	1
Categoría 21	3
Categoría 20	1
Categoría 19	1
Categoría 18	1
Categoría 16	2
Categoría 15	1
Categoría 14	1

1.DETALLE DE RECURSOS HUMANOS

Jurisdicción: 24 – SECRETARÍA LEGAL Y TÉCNICA

PLANTA PERMANENTE	35
AUTORIDADES SUPERIORES	1
Secretario	1
PERSONAL DE GABINETE	3
Secretario de Despacho	1
Auxiliar técnico	2
PERSONAL DIRECTIVO	7
Director General	3
Director	4
PERSONAL SUPERIOR	11
Jefe de Departamento	7
Jefe de División	4
PERSONAL ADMINISTRATIVO Y TÉCNICO	13
Categoría 24	3
Categoría 23	1
Categoría 22	2
Categoría 21	3
Categoría 20	1
Categoría 18	1
Categoría 14	1
Categoría 10	1
TOTAL GENERAL	35

JURISDICCION 91
OBLIGACIONES A CARGO DEL TESORO

POLITICA DE GESTIÓN DE LA JURISDICCIÓN

La presente Jurisdicción considera los créditos presupuestarios necesarios para atender la distribución de los fondos de coparticipación a los Municipios y Comuna de Tolhuin, las transferencias a organismos federales como el Consejo Federal de Inversiones - CFI, la Organización Federal de Estados Provinciales Productores de Hidrocarburos - OFEPHI, la Comisión Arbitral, el Consejo Interprovincial de Ministros de Obras Públicas - CIMOP, y otros aportes y contribuciones que por su carácter no logran clasificarse en otras jurisdicciones.

Asimismo, se prevén los servicios de la Deuda Pública Provincial, así como las amortizaciones de deuda consolidada y flotante, los convenios de pago entre organismos, y demás conceptos vinculados con la cancelación de pasivos.

Se incluyen también las operaciones de préstamos hacia sectores públicos o privados, o bien los aportes de capital o transferencias hacia demás organismos para atender gastos corrientes o de capital, identificadas como Gastos Figurativos.

En este capítulo se incluyen además los créditos a distribuir, los que tienen por objeto complementar partidas presupuestarias en cuyo cálculo anual intervienen variables muy difíciles de pronosticar, como son las situaciones de emergencia, ciertos conceptos de las partidas de personal (asignaciones familiares, guardias, horas extraordinarias, adicionales especiales, etc) que se comportan según suceden los acontecimientos, reservas financieras frente a eventuales desajustes inflacionarios o cambiarios, etc.

METAS Y OBJETIVOS DE LA JURISDICCIÓN PARA 2004

- Cumplir con la remesa de los fondos coparticipables a los Municipios y la Comuna de Tolhuin según los criterios de asignación automática, procurando realizar las transferencias desde el ente financiero de la Provincia, el Banco de Tierra del Fuego, de manera de garantizar la máxima transparencia de su liquidación y el envío diario de los fondos según surge de las cuentas recaudadoras de cada concepto.
- Transferir los fondos que surgen de los convenios con organismos federales e interprovinciales y del Estado Nacional, como son el Consejo Federal de Inversiones - CFI, la Organización Federal de Estados Provinciales Productores de Hidrocarburos - OFEPHI, la Comisión Arbitral, el Consejo Interprovincial de Ministros de Obras Públicas - CIMOP, y otros aportes y contribuciones que por su carácter no logran clasificarse en otras jurisdicciones.
- Remesar los fondos que como Gastos Figurativos se liquidan a organismos como los Hospitales Regionales de Ushuaia y Río Grande, el Instituto Fueguino de Turismo - InFueTur, y demás transferencias destinadas a financiar el pago de haberes del personal y otros gastos.
- Atender los servicios de la deuda pública provincial, tanto los intereses como las cuotas de amortización y los ajustes dela deuda. Cancelar los compromisos que derivan de los

convenios suscriptos con organismos y otros entes, así como aquella deuda "flotante" no cancelada y constituida en ejercicios anteriores.

- Prever la reconversión de la deuda con entidades financieras y con organismos internacionales de crédito.
- Realizar los aportes de capital necesarios para integrar fondos y considerar las operatorias de créditos destinados a resolver el problema de la desocupación y producir un fenómeno de reactivación productiva a partir del fomento de emprendimientos familiares y pymes.
- Prever los créditos o reservas presupuestarias necesarias para atender eventuales emergencias o situaciones imprevistas, para reforzar los créditos presupuestarios de difícil estimación debido a que fluctúan según diversas variables o criterios de ejecución, y aquellos destinados a compensar diferencias en el tipo de cambio o ajustes puntuales por inflación de ciertas partidas cuyo comportamiento resulta impredecible.

Administración Central
CRÉDITOS PRESUPUESTARIOS 2004
JURISDICCIÓN: 3 91 OBLIGACIONES A CARGO DEL TESORO
UNIDAD EJECUTORA: Total de la Jurisdicción
PROGRAMA:

Inciso	Partida Ppal.	Finalidad	Función	Fuente Finan.	Denominación	Crédito Anual
1		3	4	11	Gasto en personal	5.000.000
2		3	2	11	Bienes de consumo	2.000.000
3		3	1	11	Servicios no personales	3.000.000
4		3	5	11	Bienes de Uso	0
	40			11	Bienes de Uso sin disc.	0
	41			11	Bienes preexistentes	
	42			11	Construcciones	
	43			11	Maquinaria y equipamientos	
	48			11	Activos intangibles	
5				11	Transferencias	108.739.061
	50	1	5	11	Transferencias a Municipios y Comuna	108.026.061
	51	3	5	11	Transferencias a organismos públicos	713.000
	52			11	Aportes a personas	
	53	3	5	11	Programa Naciones Unidas para el Desarrollo	
	54			11	Planes de empleo	
	55			11	Aportes a instituciones comunitarias	
	56			11	Transferencias a la enseñanza privada	
	57			11	Jubilaciones y pensiones	
	58			11	Aportes a entidades benéficas y religiosas	
	59			11	Otras transferencias	
6				11	Activos financieros	1.000.000
	61			11	Aportes de capital	1.000.000
	62			11	Préstamos a corto plazo	
	63			11	Préstamos a largo plazo	
	64			11	Títulos y valores	
	69			11	Otros activos financieros	
7		5	1	11	Servicios de la deuda pública	29.652.206
	70			11	Servicios de la deuda pública	29.652.206
	71			11	Servicios de la deuda interna	
	72			11	Servicios de la deuda externa	
	73			11	Intereses	
	78			11	Disminución de otros pasivos	
	79			11	Conversión de la deuda	
8				11	Otros gastos	0
	80			11	Otros gastos a discriminar	
9				11	Gastos figurativos	0
	91			11	De la Administración Ctral. a Org.Desc.	
	92			11	De Org.Desc. a la Administración Ctral.	
	93			11	Gastos figurativos para aplicaciones fin.	
Total						149.391.267

JURISDICCION 03
40- TRIBUNAL DE CUENTAS DE LA PROVINCIA

Administración Central
CRÉDITOS PRESUPUESTARIOS 2004
JURISDICCIÓN: 11103 TRIBUNAL DE CUENTAS
UNIDAD EJECUTORA: 40 TRIBUNAL DE CUENTAS
PROGRAMA:

Inciso	Partida Ppal.	Finalidad	Función	Fuente Finan.	Denominación	Crédito Anual
1		1	7	11	Gasto en personal	3.207.546
2		1	7	11	Bienes de consumo	33.280
3		1	7	11	Servicios no personales	353.480
4		1	7	11	Bienes de Uso	51.600
	40			11	Bienes de Uso sin disc.	
	41			11	Bienes preexistentes	
	42			11	Construcciones	
	43			11	Maquinaria y equipamientos	
	48			11	Activos intangibles	
5		1	7	11	Transferencias	4.000
	50			11	Transferencias sin disc.	4.000
	51			11	Transferencias a organismos públicos	
	52			11	Aportes a personas	
	53			11	Programas sociales o alimentarios	
	54			11	Planes de empleo	
	55			11	Aportes a instituciones comunitarias	
	56			11	Transferencias a la enseñanza privada	
	57			11	Jubilaciones y pensiones	
	58			11	Aportes a entidades benéficas y religiosas	
	59			11	Otras transferencias	
6				11	Activos financieros	0
	61			11	Aportes de capital	
	62			11	Préstamos a corto plazo	
	63			11	Préstamos a largo plazo	
	64			11	Títulos y valores	
	69			11	Otros activos financieros	
7				11	Servicios de la deuda pública	0
	70			11	Servicios de la deuda pública	
	71			11	Servicios de la deuda interna	
	72			11	Servicios de la deuda externa	
	73			11	Intereses	
	78			11	Disminución de otros pasivos	
	79			11	Conversión de la deuda	
8				11	Otros gastos	0
	80			11	Otros gastos a discriminar	
9				11	Gastos figurativos	0
	91			11	De la Administración Ctral. a Org.Desc.	
	92			11	De Org.Desc. a la Administración Ctral.	
	93			11	Gastos figurativos para aplicaciones fin.	
Total						3.649.906

1.DETALLE DE RECURSOS HUMANOS

Jurisdicción:40- TRIBUNAL DE CUENTAS DE LA PROVINCIA
Organismo:
Unidad de Organización:

PLANTA PERMANENTE	64
AUTORIDADES SUPERIORES	5
Presidente- Vocal Auditoria y Legal	3
Secretarios Contables y Legal	2
PERSONAL SUPERIOR	18
A-2	1
A-3	17
PERSONAL ADMINISTRATIVO Y TÉCNICO	39
B - 1	1
B - 2	3
B - 3	8
B - 4	20
B - 5	4
B - 6	3
PERSONAL OBRERO, MAESTRANZA Y SERVICIOS	2
D - 1	2
TOTAL GENERAL	64

JURISDICCION 03
50- FISCALIA DE ESTADO

Administración Central
CRÉDITOS PRESUPUESTARIOS 2004
JURISDICCIÓN: 03 50 FISCALIA DE ESTADO
UNIDAD EJECUTORA: 101 FISCALIA DE ESTADO
PROGRAMA:

Inciso	Partida Ppal.	Fina- lidad	Función	Fuente Finan.	Denominación	Crédito Anual
1		1	7	11	Gasto en personal	854.750
2		1	7	11	Bienes de consumo	14.000
3		1	7	11	Servicios no personales	100.000
4		1	7	11	Bienes de Uso	12.000
	40			11	Bienes de Uso sin disc.	
	41			11	Bienes preexistentes	
	42			11	Construcciones	
	43			11	Maquinaria y equipamientos	
	48			11	Activos intangibles	
5				11	Transferencias	0
	50			11	Transferencias sin disc.	
	51			11	Transferencias a organismos públicos	
	52			11	Aportes a personas	
	53			11	Programas sociales o alimentarios	
	54			11	Planes de empleo	
	55			11	Aportes a instituciones comunitarias	
	56			11	Transferencias a la enseñanza privada	
	57			11	Jubilaciones y pensiones	
	58			11	Aportes a entidades benéficas y religiosas	
	59			11	Otras transferencias	
6				11	Activos financieros	0
	61			11	Aportes de capital	
	62			11	Préstamos a corto plazo	
	63			11	Préstamos a largo plazo	
	64			11	Títulos y valores	
	69			11	Otros activos financieros	
7				11	Servicios de la deuda pública	0
	70			11	Servicios de la deuda pública	
	71			11	Servicios de la deuda interna	
	72			11	Servicios de la deuda externa	
	73			11	Intereses	
	78			11	Disminución de otros pasivos	
	79			11	Conversión de la deuda	
8				11	Otros gastos	0
	80			11	Otros gastos a discriminar	
9				11	Gastos figurativos	0
	91			11	De la Administración Ctral. a Org.Desc.	
	92			11	De Org.Desc. a la Administración Ctral.	
	93			11	Gastos figurativos para aplicaciones fin.	
Total						980.750

1.DETALLE DE RECURSOS HUMANOS

Jurisdicción: 03 - 50 - FISCALIA DE ESTADO
Organismo:
Unidad de Organización:

PLANTA PERMANENTE	14
AUTORIDADES SUPERIORES	2
Fiscal de estado	1
Fiscal Adjunto	1
PERSONAL ADMINISTRATIVO Y TÉCNICO	12
Secretario	2
Prosecretario	2
Oficial Superior	2
Oficial Principal	2
Auxiliar Superior	2
Auxiliar Quinta	1
Auxiliar de Sexta	1
TOTAL GENERAL	14

JURISDICCION 06
ORGANISMOS DESCENTRALIZADOS

Administración Central
CRÉDITOS PRESUPUESTARIOS 2004
JURISDICCIÓN: 06 10 INSTITUTO FUEGUINO DE TURISMO
UNIDAD EJECUTORA: 101 INSTITUTO FUEGUINO DE TURISMO
PROGRAMA:

Inciso	Partida Ppal.	Fina- lidad	Función	Fuente Finan.	Denominación	Crédito Anual
1		4	7	11	Gasto en personal	999.142
2		4	7	11	Bienes de consumo	158.707
3		4	7	11	Servicios no personales	686.575
4		4	7	11	Bienes de Uso	63.718
	40			11	Bienes de Uso sin disc.	
	41			11	Bienes preexistentes	
	42			11	Construcciones	
	43			11	Maquinaria y equipamientos	
	48			11	Activos intangibles	
5				11	Transferencias	0
	50			11	Transferencias sin disc.	
	51			11	Transferencias a organismos públicos	
	52			11	Aportes a personas	
	53			11	Programas sociales o alimentarios	
	54			11	Planes de empleo	
	55			11	Aportes a instituciones comunitarias	
	56			11	Transferencias a la enseñanza privada	
	57			11	Jubilaciones y pensiones	
	58			11	Aportes a entidades benéficas y religiosas	
	59			11	Otras transferencias	
6				11	Activos financieros	0
	61			11	Aportes de capital	
	62			11	Préstamos a corto plazo	
	63			11	Préstamos a largo plazo	
	64			11	Títulos y valores	
	69			11	Otros activos financieros	
7				11	Servicios de la deuda pública	0
	70			11	Servicios de la deuda pública	
	71			11	Servicios de la deuda interna	
	72			11	Servicios de la deuda externa	
	73			11	Intereses	
	78			11	Disminución de otros pasivos	
	79			11	Conversión de la deuda	
8				11	Otros gastos	0
	80			11	Otros gastos a discriminar	
9				11	Gastos figurativos	0
	91			11	De la Administración Ctral. a Org.Desc.	
	92			11	De Org.Desc. a la Administración Ctral.	
	93			11	Gastos figurativos para aplicaciones fin.	
Total						1.908.142

1.DETALLE DE RECURSOS HUMANOS

Jurisdicción:06-10-101-INSTITUTO FUEGUINO DE TURISMO
Organismo:
Unidad de Organización:

PLANTA PERMANENTE	29
AUTORIDADES SUPERIORES	0
Gobernador	0
PERSONAL DIRECTIVO	6
Director	6
PERSONAL SUPERIOR	11
Jefe de Departamento	5
Jefe de División	6
PERSONAL ADMINISTRATIVO Y TÉCNICO	12
Categoría 24	4
Categoría 23	1
Categoría 22	1
Categoría 21	1
Categoría 19	1
Categoría 18	3
Categoría 16	1
PLANTA NO PERMANENTE	5
PERSONAL ADMINISTRATIVO Y TÉCNICO	5
Categoría 10	5
TOTAL GENERAL	34

Administración Central

CRÉDITOS PRESUPUESTARIOS 2004

JURISDICCIÓN: 0610DIRECCION PROVINCIAL DE PUERTOS

UNIDAD EJECUTORA: 102Dirección Provincial de Puertos

PROGRAMA:

Inciso	Partida Ppal.	Finalidad	Función	Fuente Finan.	Denominación	Crédito Anual
1		4	3	11	Gasto en personal	1.287.985
2		4	3	11	Bienes de consumo	250.400
3		4	3	11	Servicios no personales	955.000
4		4	3	11	Bienes de Uso	3.800.000
	40				11 Bienes de Uso sin disc.	
	41				11 Bienes preexistentes	
	42				11 Construcciones	
	43				11 Maquinaria y equipamientos	
	48				11 Activos intangibles	
5		4	3	11	Transferencias	180.000
	50				11 Transferencias sin disc.	180.000
	51				11 Transferencias a organismos públicos	
	52				11 Aportes a personas	
	53				11 Programas sociales o alimentarios	
	54				11 Planes de empleo	
	55				11 Aportes a instituciones comunitarias	
	56				11 Transferencias a la enseñanza privada	
	57				11 Jubilaciones y pensiones	
	58				11 Aportes a entidades benéficas y religiosas	
	59				11 Otras transferencias	
6					11 Activos financieros	0
	61				11 Aportes de capital	
	62				11 Préstamos a corto plazo	
	63				11 Préstamos a largo plazo	
	64				11 Títulos y valores	
	69				11 Otros activos financieros	
7		4	3	11	Servicios de la deuda pública	2.050.000
	70				11 Servicios de la deuda pública	
	71				11 Servicios de la deuda interna	2.050.000
	72				11 Servicios de la deuda externa	
	73				11 Intereses	
	78				11 Disminución de otros pasivos	
	79				11 Conversión de la deuda	
8					11 Otros gastos	0
	80				11 Otros gastos a discriminar	
9					11 Gastos figurativos	0
	91				11 De la Administración Ctral. a Org.Desc.	
	92				11 De Org.Desc. a la Administración Ctral.	
	93				11 Gastos figurativos para aplicaciones fin.	
Total						8.523.385

1.DETALLE DE RECURSOS HUMANOS

Jurisdicción: 06-10-102-DIRECCION PROVINCIAL DE PUERTOS

Organismo:

Unidad de Organización:

PLANTA PERMANENTE	36
AUTORIDADES SUPERIORES	2
Presidente	1
Vice-presidente	1
Gerente	2
PERSONAL DIRECTIVO	5
Director General	1
Director	4
PERSONAL SUPERIOR	2
Jefe de Departamento	1
Jefe de División	1
PERSONAL ADMINISTRATIVO Y TÉCNICO	25
Categoría 24	2
Categoría 22	5
Categoría 19	4
Categoría 18	1
Categoría 17	1
Categoría 15	8
Categoría 12	3
Categoría 10	1
TOTAL GENERAL	36

Administración Central

CRÉDITOS PRESUPUESTARIOS 2004

JURISDICCIÓN: 0615INSTITUTO PROVINCIAL DE VIVIENDA

UNIDAD EJECUTORA: 103INSTITUTO PROVINCIAL DE VIVIENDA

PROGRAMA:

Inciso	Partida Ppal.	Finalidad	Función	Fuente Finan.	Denominación	Crédito Anual
1		3	7	11	Gasto en personal	6.700.000
2		3	7	11	Bienes de consumo	300.000
3		3	7	11	Servicios no personales	1.500.000
4		3	7	11	Bienes de Uso	16.350.000
	40				11 Bienes de Uso sin disc.	
	41				11 Bienes preexistentes	
	42				11 Construcciones	16.200.000
	43				11 Maquinaria y equipamientos	100.000
	48				11 Activos intangibles	50.000
5		3	7	11	Transferencias	150.000
	50				11 Transferencias sin disc.	150.000
	51				11 Transferencias a organismos públicos	
	52				11 Aportes a personas	
	53				11 Programas sociales o alimentarios	
	54				11 Planes de empleo	
	55				11 Aportes a instituciones comunitarias	
	56				11 Transferencias a la enseñanza privada	
	57				11 Jubilaciones y pensiones	
	58				11 Aportes a entidades benéficas y religiosas	
	59				11 Otras transferencias	
6		3	7	11	Activos financieros	5.000.000
	61				11 Aportes de capital	
	62				11 Préstamos a corto plazo	
	63				11 Préstamos a largo plazo	5.000.000
	64				11 Títulos y valores	
	69				11 Otros activos financieros	
7					11 Servicios de la deuda pública	0
	70				11 Servicios de la deuda pública	
	71				11 Servicios de la deuda interna	
	72				11 Servicios de la deuda externa	
	73				11 Intereses	
	78				11 Disminución de otros pasivos	
	79				11 Conversión de la deuda	
8					11 Otros gastos	0
	80				11 Otros gastos a discriminar	
9					11 Gastos figurativos	0
	91				11 De la Administración Ctral. a Org.Desc.	
	92				11 De Org.Desc. a la Administración Ctral.	
	93				11 Gastos figurativos para aplicaciones fin.	
Total						30.000.000

1.DETALLE DE RECURSOS HUMANOS

Jurisdicción:06-15-103-INSTITUTO PROVINCIAL DE VIVIENDA

Organismo:

Unidad de Organización:

PLANTA PERMANENTE	203
AUTORIDADES SUPERIORES	7
Presidente	1
Secretario General	1
Coordinador	1
Gerente Ejecutivo	1
Auditor General Interna	1
Auditor Contable	1
Coordinador General Operativo	1
PERSONAL DIRECTIVO	31
Director General	5
Director	16
Director de Servicio	10
PERSONAL SUPERIOR	79
Jefe de Departamento	37
Jefe de División	42
PERSONAL ADMINISTRATIVO Y TÉCNICO	86
Categoría 24	10
Categoría 23	8
Categoría 22	15
Categoría 21	7
Categoría 20	2
Categoría 19	15
Categoría 18	8
Categoría 17	21
PLANTA NO PERMANENTE	3
PERSONAL ADMINISTRATIVO Y TÉCNICO	3
Categoría 21	1
Categoría 17	2
TOTAL GENERAL	206

Administración Central
CRÉDITOS PRESUPUESTARIOS 2004
JURISDICCIÓN: 6 15 Dirección Provincial de Vialidad
UNIDAD EJECUTORA: 104 Dirección Provincial de Vialidad
PROGRAMA:

DIRECCION PROVINCIAL DE ENERGIA



PROVINCIA DE TIERRA DEL FUEGO, ANTARTIDA E
ISLAS DEL ATLANTICO SUR

POLITICA DE GESTIÓN DE LA
DIRECCIÓN PROVINCIAL DE ENERGÍA

La Dirección Provincial de Energía tiene como función principal la optimización del servicio eléctrico, definiendo las acciones necesarias para brindar energía de manera racional, cumpliendo con las normativas vigentes en esa materia, logrando el mejor equilibrio entre tarifas y servicio, cuidando el medio ambiente, planificando y promoviendo el desarrollo, y ejecutando las obras necesarias tanto para nuevos suministros como para cubrir el crecimiento natural de nuestra Provincia.

Para lograr un buen desempeño en este sentido es necesario un mejoramiento continuo en los ámbitos de generación, distribución y comercialización, asegurando la confiabilidad de los sistemas, con especial énfasis en el desarrollo, manteniendo la Calidad del Servicio, Calidad de Producto y la seguridad tanto del personal como así también de la vía pública.

Es importante para la optimización de los recursos el control de pérdidas. Éstas se clasifican en Técnicas y No Técnicas y pueden ser evaluadas mediante índices, los cuales deben mostrar la gestión y los parámetros útiles para actuar en consecuencia, tendiendo a mejorar la política empresarial y la Calidad de Producto Técnico, mejorando el aprovechamiento de las redes, los transformadores, los generadores y el servicio en general.

Para cumplir con lo antedicho el espíritu de la Dirección Provincial de Energía incluye la capacitación y la concientización del personal involucrado, ya que toda energía generada que no puede ser llevada a los usuarios finales implica un desaprovechamiento de los recursos de los mismos.

La implementación de una política empresarial global requiere la coordinación de actividades con otras entidades de la comunidad, tanto en el desarrollo social en condiciones normales como en casos de emergencias, tendiendo a fomentar una interrelación fluida con el entorno, creando un marco de colaboración, sin perder de vista los objetivos mencionados anteriormente.

El progreso de la comunidad está íntimamente ligado con las facilidades energéticas de la zona, por lo que se define como una premisa básica de esta gestión dar un fuerte impulso al crecimiento en esta área, haciendo hincapié en la radicación de nuevas industrias, la ampliación de las existentes y la planificación de nuevos barrios y consumos en general. Contamos con los recursos humanos necesarios para brindar a la comunidad un asesoramiento completo tendiente a lograr un equilibrio técnico-económico favorable.

Nos encontramos en un punto mundialmente estratégico para la instalación de fuentes alternativas de energía, siendo un marcado objetivo en este sentido la promoción de energía eólica, abarcando dos ramas fundamentales:

- Suministros aislados.
- Aporte a la red.

Al respecto se plantea la necesidad de, por un lado, ofertar al mercado de consumidores aislados productos tecnológicamente adecuados para cubrir sus necesidades en forma económica y, por otro lado, invitar a entidades nacionales y/o internacionales a instalar, operar y mantener equipamiento eólico para aportar energía a la red, siendo esta modalidad la actualmente adoptada a nivel mundial ya que brinda una solución favorable para las partes involucradas.

Todo lo antedicho será llevado a cabo mediante una gestión transparente y abierta, que podrá ser monitoreada externamente.

Inciso	Partida Ppal.	Finalidad	Función	Fuente Finan.	Denominación	Crédito Anual
1		4	3	11	Gasto en personal	3.750.000
2		4	3	11	Bienes de consumo	750.000
3		4	3	11	Servicios no personales	600.000
4		4	3	11	Bienes de Uso	5.579.000
	40			11	Bienes de Uso sin disc.	
	41			11	Bienes preexistentes	
	42			11	Construcciones	4.855.000
	43			11	Maquinaria y equipamientos	724.000
	48			11	Activos intangibles	
5				11	Transferencias	150.000
	50			11	Transferencias sin disc.	
	51			11	Transferencias a organismos públicos	150.000
	52			11	Aportes a personas	
	53			11	Programas sociales o alimentarios	
	54			11	Planes de empleo	
	55			11	Aportes a instituciones comunitarias	
	56			11	Transferencias a la enseñanza privada	
	57			11	Jubilaciones y pensiones	
	58			11	Aportes a entidades benéficas y religiosas	
	59			11	Otras transferencias	
6				11	Activos financieros	0
	61			11	Aportes de capital	
	62			11	Préstamos a corto plazo	
	63			11	Préstamos a largo plazo	
	64			11	Títulos y valores	
	69			11	Otros activos financieros	
7				11	Servicios de la deuda pública	0
	70			11	Servicios de la deuda pública	
	71			11	Servicios de la deuda interna	
	72			11	Servicios de la deuda externa	
	73			11	Intereses	
	78			11	Disminución de otros pasivos	
	79			11	Conversión de la deuda	
8				11	Otros gastos	0
	80			11	Otros gastos a discriminar	
9				11	Gastos figurativos	0
	91			11	De la Administración Ctral. a Org.Desc.	
	92			11	De Org.Desc. a la Administración Ctral.	
	93			11	Gastos figurativos para aplicaciones fin.	
Total						10.829.000

1.DETALLE DE RECURSOS HUMANOS

Jurisdicción: 06-15-104-DIRECCION PROVINCIAL DE VIALIDAD
Organismo:
Unidad de Organización:

PLANTA PERMANENTE	102
AUTORIDADES SUPERIORES	2
Presidente	1
Vice-presidente	1
PERSONAL DIRECTIVO	2
Director	2
PERSONAL SUPERIOR	21
Jefe de Departamento	5
Jefe de División	16
PERSONAL ADMINISTRATIVO Y TÉCNICO	77
Categoría 24	6
Categoría 23	6
Categoría 22	14
Categoría 21	9
Categoría 19	20
Categoría 17	15
Categoría 15	7
PLANTA NO PERMANENTE	15
PERSONAL ADMINISTRATIVO Y TÉCNICO	15
Categoría 23	1
Categoría 22	2
Categoría 17	2
Categoría 15	10
TOTAL GENERAL	117

LÍNEAS DE GESTIÓN DE LA DIRECCIÓN PROVINCIAL DE ENERGÍA PARA EL AÑO 2.004.

Las principales líneas de gestión de la Dirección Provincial de Energía para el año 2.004 se basan en la implementación de políticas de desarrollo orientado a obtener un equilibrio técnico, económico y social que asegure la sustentabilidad de los proyectos, para lo cual nos basaremos en las siguientes consignas:

- Se propiciarán los medios técnicos y administrativos necesarios para la obtención de los fondos para sistemas energéticos que se encuentran aislados del Sistema Argentino de Interconexión (SADI).
- Fomentar la radicación nuevas industrias y la ampliación de industrias existentes, ofreciendo beneficios innovadores a los Grandes Clientes.
- Impulsar la mano de obra local, interactuando con las escuelas de nivel medio y las universidades de la Provincia, brindando orientación a los formadores y dictando cursos, seminarios y charlas para facilitar la salida laboral de nuestros jóvenes a mediano plazo.
- Disminuir las pérdidas, realizando una evaluación de la situación actual y fijando objetivos concretos con plazos coherentes y cumplibles.
- Marcar el camino para el aprovechamiento de energías renovables.
- Crear un Plan de Gestión Social, trabajando en conjunto con el Ministerio de Desarrollo Social, atendiendo los casos críticos que previamente hayan sido evaluados por el mencionado Ministerio y que ameriten una especial atención.
- Implementar un Plan de Atención de Emergencias Públicas, que estará orientado a complementar las actividades de otras entidades en casos de accidentes, incendios, acontecimientos por condiciones climáticas adversas. Estarán involucradas en este plan las siguientes entidades:
 - Defensa Civil Provincial
 - Defensa Civil Municipal
 - Bomberos Voluntarios
 - Bomberos Aeronáuticos
 - Policía Provincial
 - Hospitales Regionales

METAS Y OBJETIVOS DE LA DIRECCIÓN PROVINCIAL DE ENERGÍA PARA EL AÑO 2004

Previo al enunciado de las metas y objetivos describiremos someramente los recursos con los que se cuenta en la Dirección Provincial de Energía y su situación actual. Las fuentes de ingreso son las siguientes:

- Facturación Propia por Venta de Energía.
 - Asignaciones del F.E.D.E.I.
 - Asignaciones del Fondo Compensador Tarifario.
- La gestión actual a previsto y presentado ante el F.E.D.E.I. obras que se encuentran en curso o se comenzarán a ejecutar próximamente. Estas obras cuentan para su ejecución con aportes del F.E.D.E.I. y fondos propios. Debido a las exigencias del Consejo Federal de Energía para el otorgamiento de fondos, es ineludible continuar con los planes previstos, cumpliendo con los plazos acordados. Obviamente esto plantea importantes restricciones para la próxima gestión, no obstante, se reevaluarán todas las obras en curso intentando encontrar una solución de compromiso entre lo exigido por el Consejo Federal de Energía y lo realmente necesario para el servicio. A tal fin se redujeron los fondos propios previstos por la gestión actual para el desarrollo de éstas obras. Los fondos logrados con esta reducción se destinarán al nuevo régimen de promoción industrial, al plan de reducción de pérdidas y a obras beneficiosas para la comunidad.

- Fondos Externos:

Los sistemas eléctricos aislados tal como los que poseemos en nuestra Provincia tienen importantes restricciones en cuanto a estabilidad, versatilidad y posibilidades de crecimiento. Es una necesidad vital para el desarrollo de la Provincia poder interconectar nuestros sistemas aislados entre sí. Esto requiere obras de gran envergadura que no pueden ser ejecutadas con fondos propios o provenientes del F.E.D.E.I., por lo tanto se plantea la necesidad de obtener fondos externos adicionales. Existe como antecedente la Ley 23.681, sancionada el 15 de Junio de 1989 y promulgada el 10 de Julio del mismo año, por la cual se establece un recargo sobre el precio de venta de electricidad con respecto a las tarifas vigentes en cada periodo y en cada zona del país aplicadas a los consumidores finales, a través de un gravamen del seis por mil (6%). Los fondos así creados son destinados a sustentar los mayores costos de los sistemas eléctricos de la provincia de Santa Cruz, por el hecho de no estar interconectada al SADI. Es claro ver que nuestra Provincia se encuentra en una situación aún más desfavorable que la Provincia de Santa Cruz. Arbitraremos los medios necesarios para gestionar a nivel nacional la obtención de partidas similares. Se trabajará en el ámbito técnico y legislativo, delineando las necesidades y las estrategias, pues estamos convencidos que esta situación del mercado eléctrico local está generando un atraso en las posibilidades de expansión económica de nuestra Provincia.
- Promoción Industrial:

Se prevé para el sector industrial un fuerte impulso en la política energética, tendiente a beneficiar a los Grandes Clientes, para lo cual se creará un nuevo cuadro tarifario que contemple distintas franjas horarias. Como se expresara anteriormente, se destinará un fondo para ampliación de potencia en industrias existentes y para la radicación de nuevas plantas. Se especifica a continuación la estrategia básica en este sentido:

- .- El costo de ampliación a abonar por el cliente corresponderá a los elementos “no recuperables”, como cables de Media y Baja Tensión, mano de obra, columnas, etc.
- .- Los elementos “recuperables”, como transformadores, elementos de maniobra, etc., pasarán a formar parte del patrimonio de la Dirección y podrán ser redestinados en caso del cese de actividades de la firma.

.- En caso que el cliente no cumpla con los consumos preestablecidos se le cobrará el resto de la obra.

- Disminución de Pérdidas Técnicas:

Existe una íntima relación entre Pérdidas Técnicas y Energía Reactiva, por lo que se implementará el cobro de Energía Reactiva para los Grandes Clientes como se hace a nivel nacional, pero debido a que este ítem no está vigente actualmente, se implementará a través de un método lo menos traumático posible para los clientes, quedando claro que nuestra intención no es penalizar al usuario sino optimizar el servicio. El método consta de los siguientes pasos:

 - .- Publicación del nuevo régimen.
 - .- Asesoramiento personalizado a los Grandes Clientes.
 - .- Compra e instalación de los Bancos de Capacitores necesarios para la reducción de Energía Reactiva por parte de la DPE.
 - .- Cobro de los Bancos de Capacitores al cliente de acuerdo a la Energía Reactiva no entregada por la DPE, es decir el Cliente no paga por el perjuicio que le ocasiona al servicio eléctrico, sino que paga por la solución y el beneficio.

Por otro lado se optimizarán las estaciones transformadoras y se disminuirá la Energía Reactiva en las redes de baja tensión, instalando capacitores en los puntos necesarios, para normalizar la Energía Reactiva de los pequeños clientes.

Es parte de esta gestión mejorar el despacho de generadores, ya que el consumo de gas es uno de los insumos más importantes y su mal aprovechamiento incrementa las Pérdidas Técnicas.

En las empresas de energía Este tópico suele ser el de mayor participación en las erogaciones en concepto de pérdidas, por lo cual se encarará en el primer trimestre una firme acción tendiente a lograr una rápida disminución de las mismas. Se contemplan las siguientes tareas:

- Disminución de Pérdidas No Técnicas:
 - .- Revisión de los contratos.
 - .- Control de Medidores Trifásicos.
 - .- Control de hurtos y fraudes.

En el período restante se realizarán controles por muestreo de medidores monofásicos y controles periódicos de los ítems antes mencionados, apoyados en el software de facturación existente con la aplicación de ecuaciones que permitan establecer los desvíos en los consumos.

- Recursos Humanos:

La principal meta para el año 2.004 en el área de Recursos Humanos es la recuperación de la masa salarial del personal. Consideramos que la disminución de los salarios suele ser una solución simplista que trae como principal consecuencia el descontento generalizado que redunde en una merma del rendimiento de la empresa. Para lograr este objetivo se plantea en el presupuesto 2.004 una reducción importante de los gastos superfluos y una optimización de las erogaciones. Además se cuenta con el incremento de ingresos producidos por el aumento natural de facturación, que estimando desde el momento en que se produjo la reducción salarial hasta ahora rondaría el 26 %.

Se modificará el organigrama actual, para lograr un esquema más ágil y menos burocrático, ya que la próxima gestión estará signada por el dinamismo, para lo que se requiere una estructura que permita rápidas respuestas a las decisiones tomadas desde el personal superior.

Como es sabido, la capacitación es un eje fundamental en toda empresa, se organizarán Círculos de Capacitación en los tres Departamentos, con reuniones semanales, en las cuales se intercambiarán conocimientos. Esta capacitación interna es económica, útil y mejora las relaciones internas del personal. Además se contará con capacitaciones especiales en cada área en forma racional y tendiente a la optimización de los recursos.

- Página Web:

Se creará una página web a través de la cual los usuarios podrán efectuar los pagos de facturas y chequear los avances de nuestra gestión. Además contendrá información sobre temas de interés para la comunidad, como por ejemplo: Seminarios, PCB, radiaciones electromagnéticas, etc.

- Presupuesto 2.004:

Como destacáramos párrafos arriba, deseamos llevar a cabo una gestión transparente y abierta, a tal efecto se preparó el presupuesto 2.004 utilizando datos promedio de erogaciones estimadas, pero se debe tener presente que durante este período deberemos hacer frente a erogaciones ya pactadas por la gestión actual y de las cuales desconocemos los montos.

Se disminuyeron las partidas destinadas a:

- Conceptos inespecíficos (Varios, Otros n.e.p., etc.). Entendemos que en estos puntos están involucradas varias contrataciones las que serán revisadas.
- Obras para mejoras de Calidad de Servicio. En este tópico consideramos que la calidad debe ser mantenida pero no se debe caer en una sobreinversión ya que esta situación es nociva para los usuarios.
- Herramientas y Repuestos Mayores. Consideramos que es prematura la inversión en reparación mayor del nuevo turbogruppo adquirido por la Provincia, no obstante se reservó una partida equivalente a la tercera parte de lo previsto por la actual gestión.

Los montos extraídos de las partidas detalladas arriba fueron redestinados a los siguientes ítems:

- Promoción Industrial.
- Disminución de Pérdidas.
- Recuperación de la masa salarial.
- Erradicación del PCB.
- Capacitación.

DOCUMENTO PROYECTO PRESUPUESTO 2004

USHUAIA			
RECURSOS			
			\$20,823,949.70
Total Recursos propios:			\$13,892,719.27
Impuesto Ley bomberos			\$170,000.00
FCTUF			\$3,771,230.43
Aportes F.E.D.E.I.: Departamento Ushuaia.			\$945,000.00
Fondos F.E.D.E.I. Para transferir a Provincia			\$2,045,000.00
EROGACIONES			
			\$20,823,949.70
Erogaciones Corrientes:			\$10,854,159.96
(1) Personal:		\$4,802,573.11	
(1) GASTOS EN PERSONAL	\$4,802,573.11		
(2) Bienes de Consumo y (3) Servicios No Personales:		\$6,051,586.85	
(2) BIENES DE CONSUMO	\$4,007,245.84		
(3) SERVICIOS NO PERSONALES	\$2,044,341.01		
Erogaciones de Capital:			\$5,407,786.05
(4) Bienes de Uso:		\$5,407,786.05	
(4.1) BIENES PREEXISTENTES.	\$0.00		
(4.2) CONSTRUCCIONES	\$3,104,843.00		
(4.3) MAQUINARIA Y EQUIPOS	\$2,287,443.05		
(4.5) LIBROS, REVISTAS Y OTROS.	\$13,500.00		
(4.8) OTROS ACTIVOS INTANGIBLES.	\$2,000.00		
Otras Erogaciones:			\$4,562,003.69
(5) Transferencias:		\$2,385,000.00	
(5.1) Transf. Al Sector Privado P/ Financ. G. Corr.	\$170,000.00		
(5.2) Transf. Al Sector Priv. P/ Financ. G. Cap.	\$2,045,000.00		
(5.8) Transf. A Municipalidad A° Público	\$170,000.00		
(7) Servicio de la Deuda:		\$1,503,825.00	
(7.1) Servicio de la Deuda.	\$1,503,825.00		
(9) Gastos Figurativos:		\$673,178.69	
(9.0) Gastos figurativos.	\$673,178.69		
TOTAL:	\$20,823,949.70	\$20,823,949.70	\$20,823,949.70

TOLHUIN			
RECURSOS			
			\$1,156,183.70
Total Recursos propios:			\$310,144.56
FCTUF			\$680,039.14
Impuesto Ley bomberos			\$16,000.00
Aportes FEDEI: Departamento Río Grande. Servicio Tolhuin.			\$150,000.00
EROGACIONES			
			\$1,156,183.70
Erogaciones Corrientes:			\$826,583.70
(1) Personal:		\$466,836.70	
(1) GASTOS EN PERSONAL	\$466,836.70		
(2) Bienes de Uso y (3) Servicios No Personales:		\$359,747.00	
(2) BIENES DE CONSUMO	\$184,039.00		
(3) SERVICIOS NO PERSONALES	\$175,708.00		
Erogaciones de Capital:			\$313,600.00
(4) Bienes de Uso:		\$313,600.00	
(4.2) CONSTRUCCIONES	\$180,000.00		
(4.3) MAQUINARIA Y EQUIPOS	\$133,600.00		
Otras Erogaciones:			\$16,000.00
(5) Transferencias:		\$16,000.00	
(5.1) Transf. Al Sector Privado P/ Financ. G. Corr.	\$16,000.00		
TOTAL:	\$1,156,183.70	\$1,156,183.70	\$1,156,183.70

RIO GRANDE			
RECURSOS			\$4,716,230.43
Aportes F.E.D.E.I.: Departamento Río Grande.			\$945,000.00
Aportes F.C.T.U.F.:			\$3,771,230.43
EROGACIONES			\$4,716,230.43
Erogaciones Corrientes:			\$3,771,230.43
(5) Transferencias:		\$3,771,230.43	
(5,1) Transf. Al Sector Privado P/ Financ. G. Corr.	\$3,771,230.43		
Erogaciones de Capital:			\$945,000.00
(4) Bienes de Uso:		\$945,000.00	
(4.2) CONSTRUCCIONES	\$945,000.00		
TOTAL:	\$4,716,230.43	\$4,716,230.43	\$4,716,230.43

RESUMEN GENERAL PROYECTO PRESUPUESTO 2.004

D.P.E			
RECURSOS			\$26,696,363.83
Total Recursos propios:			\$14,202,863.83
Impuesto Ley Bomberos			\$186,000.00
Total FCTUF:			\$8,222,500.00
Aportes FEDEI:			\$2,040,000.00
Fondos F.E.D.E.I. Para transferir a Provincia			\$2,045,000.00
EROGACIONES			\$26,696,363.83
Erogaciones Corrientes:			\$17,836,974.09
Erogaciones de Capital:			\$6,666,386.05
Otras Erogaciones:			\$2,193,003.69
TOTAL:			\$26,696,363.83

ADMINISTRACION PROVINCIAL - Esquema Ahorro - Inversion - Financiamiento - en pesos					Ejercicio 2004			
Concepto	Entes Autárquicos				Total Entes Autárquicos	Instituciones Seguridad Social		Total Instituciones Seg. Social
	D.P.P	D.P.E	D.P.O y S.S.	I.P.A.		Caja Compens. Policia	I.P.A.U.S.S.	
I. INGRESOS CORRIENTES	8.523.385	26.696.364	3.980.000	7.608.400	46.808.149	3.331.600	97.058.360	100.389.960
- Tributarios	0	12.307.500	0	0	12.307.500	0	233.972	233.972
- De Origen Provincial	0	0	0	0	0	0	0	0
- Ingresos Brutos					0			0
- Inmobiliario Rural (1)					0			0
- Sellos					0			0
- Automotores (2)					0			0
- Otros recursos tributarios					0			0
- De Origen Nacional	0	12.307.500	0	0	12.307.500	0	233.972	233.972
- Distribución Secundaria - Ley 23548 y modif.					0			0
- Garantía de Coparticipación					0			0
- Ley 24049 - Posoco - Prosonu					0			0
- Ley 24049 - Hospitales y Minoridad y Familia					0			0
- Ley 24049 - Transf. Servicios					0			0
- Impuesto a las Ganancias - Obras Infr.Bas.Soc.					0			0
- Impuesto a las Ganancias - Excedente Con. Bonaerense					0			0
- Impuesto a las Ganancias - Ley 24.699					0			0
- Impuesto a los Bienes Personales - Ley 24.699					0			0
- Impuesto a los Bienes Person. - Ley 23966-Art.30					0		233.972	233.972
- Impuesto a los Activos - Ley 23906 Fondo Educativo					0			0
- IVA - Ley 23966 - Art. 5º pto.2					0			0
- Imp. Combustibles Líquidos - Obras de Infraestructura					0			0
- Imp. Combustibles Líquidos - Vialidad Provincial					0			0
- Imp. Combustibles Líquidos - F.E.D.E.I.		4.085.000			4.085.000			0
- Imp. Combustibles Líquidos - FO.NA.VI					0			0
- Reg. Energía Eléctrica - Fdo. p/ comp. Tarifa Elect.		8.222.500			8.222.500			0
- Reg. Energía Eléctrica - Transf. a Emp. Energ. Elect.					0			0
- Fondo Compensador Desequilibrios Fiscales					0			0
- Reg. Simplificado p/ Pequeños Contribuyentes					0			0
- Fondo Educativo y Prom. Cooperativa - Ley 23427					0			0
- Moratoria Dto. 1023/95					0			0
- Otros					0			0
- Contribuciones a la Seguridad Social	0	0	0	0	0	2.160.000	92.770.971	94.930.971
- Aportes y Retenc.q/ perciben Org.de Prev.y Asist.Soc.					0	2.160.000	92.770.971	94.930.971
- No tributarios (Excepto (a) y (b))	0	186.000	0	0	186.000	111.600	0	111.600
- Recursos No Tributarios		186.000			186.000	111.600		111.600
- Regalias Hidrocarburíferas					0			0
- Otras Regalias					0			0
- Vta. de Bienes y Serv.de la Adm. Pública (a)	8.523.385	14.202.864	3.980.000	7.608.400	34.314.649	0	2.136.384	2.136.384
- Actividades de Ventas de bienes y Prestación de servicios	8.523.385	14.202.864	3.980.000	7.608.400	34.314.649		2.136.384	2.136.384
- Ingresos de Operación (sin movimiento)	0	0	0	0	0	0	0	0
- Actividades de Prod. de Empresas Públicas		0			0			0
- Rentas de la Propiedad (b)	0	0	0	0	0	1.060.000	1.917.033	2.977.033
- Recursos No Tribut. provenientes de Intereses Cobrados					0	1.060.000	1.917.033	2.977.033
- Transferencias Corrientes (de Org.no Consol.Presup.)	0	0	0	0	0	0	0	0
- Aportes No Reinteg. p/financ. Erogaciones Corrientes	0	0	0	0	0	0	0	0
- Provenientes de Programas con asignación específica					0			0
- Subsidio de Gas					0			0
- ATN p/financ. Erogaciones Corrientes					0			0
- Otras		0			0		0	0

Resumen Proyecto Erogaciones por Departamento	Total: \$18,778,949.70
-----------------------------------------------	---------------------------

AÑO 2004

	PARTIDA PRINCIPAL	Depto. Técnico	Administración	Planneamiento	Presidencia	Total
11	PERSONAL PERMANENTE	\$2,986,005.61	\$1,300,585.37	\$237,398.65	\$278,583.48	\$4,802,573.11
16	BENEFICIOS Y COMPENSACIONES	\$540,000.00				\$540,000.00
21	PRODUCTOS ALIMENTARIOS AGROPECUARIOS Y FORESTALES	\$2,950.00	\$4,090.00			\$7,040.00
22	TEXTILES Y VESTUARIO	\$1,970.00	\$20,120.38			\$22,090.38
23	PRODUCTOS DE PAPEL, CARTÓN E IMPRESOS		\$13,527.00			\$13,527.00
24	PRODUCTOS DE CUERO Y CAUCHO	\$15,000.00	\$500.00			\$15,500.00
25	PRODUCTOS QUIMICOS, COMBUSTIBLES Y LUBRICANTES	\$123,199.46	\$19,695.00			\$142,894.46
26	PRODUCTOS MINERALES NO METÁLICOS	\$3,670.00				\$3,670.00
27	PRODUCTOS METÁLICOS	\$12,600.00	\$6,400.00			\$19,000.00
28	MINERALES	\$3,565,757.00	\$150.00			\$3,565,907.00
29	OTROS BIENES DE CONSUMO	\$141,700.00	\$73,417.00			\$217,617.00
31	SERVICIOS BÁSICOS	\$18,700.00	\$83,800.00	\$25,671.00	\$2,500.00	\$128,171.00
32	ALQUILERES Y DERECHOS	\$11,000.00	\$80,900.00			\$91,900.00
33	MANTENIMIENTO, REPARACIÓN Y LIMPIEZA	\$85,000.00	\$108,720.00			\$193,720.00
34	SERVICIOS TÉCNICOS Y PROFESIONALES	\$228,000.00	\$157,451.00	\$15,000.00	\$135,600.00	\$536,051.00
35	SERVICIOS COMERCIALES Y FINANCIEROS	\$4,000.00	\$249,650.00			\$253,650.00
36	PUBLICIDAD Y PROPAGANDA	\$1,800.00	\$18,000.00	\$1,500.00		\$21,300.00
37	PASAJES Y VIATICOS	\$28,000.00	\$18,499.01	\$22,500.00		\$68,999.01
38	IMPUESTOS, DERECHOS Y TASAS		\$19,150.00			\$19,150.00
39	OTROS SERVICIOS	\$290,600.00	\$415,000.00	\$19,800.00	\$6,000.00	\$731,400.00
41	BIENES PREEXISTENTES					
42	CONSTRUCCIONES	\$3,056,843.00	\$48,000.00			\$3,104,843.00
43	MAQUINARIA Y EQUIPO	\$1,528,843.05	\$217,100.00	\$1,500.00		\$1,747,443.05
44	EQUIPOS DE SEGURIDAD					
45	LIBROS, REVISTAS Y OTROS ELEMENTOS COLECCIONABLES	\$6,000.00	\$6,000.00		\$1,500.00	\$13,500.00
48	OTROS INTANGIBLES		\$500.00	\$1,500.00		\$2,000.00
51	TRANSF. AL SECT. PRIVADO P/FINANC. GASTOS CORR.		\$170,000.00			\$170,000.00
52	TRANSF. AL SECT. PRIVADO P/FINANC. GASTOS CAPITAL					
53	TRANSF. AL SECT. PUB. NAC. P/FINANC. GASTOS CORR.					
58	TRANSF. A GOB. MUNICIPALES		\$170,000.00			\$170,000.00
71	SERVICIO DE LA DEUDA INTERNA.	\$1,503,825.00				\$1,503,825.00
91	GASTOS FIGURATIVOS		\$673,178.69			\$673,178.69
		\$14,155,463.12	\$3,874,433.45	\$324,869.65	\$424,183.48	\$18,778,949.70

DIRECCION PROVINCIAL DE ENERGIA
UNIDAD DE ORGANIZACIÓN PRESUPUESTARIA:

LISTADO DE ACTIVIDADES ESPECIFICAS O PROGRAMÁTICAS

Código	Denominación	Unidad Ejecutora	Fondos Propios	Fondos F.E.D.E.I.	Descripción y Alcance	Metas en unidades físicas		
						Denominación	Unidad de Medida	Cantidad
1	Sistema 33 Kv Ushuaia	DPE Contrato a Terceros	\$ 320,000	\$ 800,000	Se trata de una obra en ejecución que tiene como finalidad mantener la calidad de servicio a futuro, teniendo en cuenta la proyección de las demandas de energía. La finalización de esta obra está prevista para el año 2.005	Mantenimiento de la calidad de servicio a futuro.	Usuarios	5000
2	Lineas Rurales de Media Tensión	DPE Contrato a Terceros	\$ 60,000		Actualmente hay pobladores suburbanos que no cuentan con servicio eléctrico, por lo que se contemplan ampliar las redes para cubrir esta necesidad.	Suministro a población suburbana.	Usuarios	40
3	Estudio de Factibilidad Parque Edifico Ushuaia y Río Grande	DPE Contrato a Terceros	\$ 30,000	\$ 30,000	Nos encontramos en un punto mundialmente estratégico para la explotación de la energía eólica, por lo que será económica y ecológicamente favorable para la comunidad el inicio de esta actividad en forma seria y ordenada.	Parque Edifico.	Usuarios	34000
4	Linea de Media y Baja Tensión Av. Doble Maipú	DPE Contrato a Terceros	\$ 5,000	\$ 30,000	El crecimiento de nuestra ciudad requiere un mejoramiento de la calidad de servicio en zonas que se tornan críticas, permitiendo además la ampliación de la red en forma radial como así también la posibilidad de una alimentación alternativa a la	Reemplazo de Lineas.	Usuarios	1200
5	Renovación Red de BT Bo Brown	DPE Contrato a Terceros	\$ 55,000		Idem Anterior	Reemplazo de Lineas.	Usuarios	400
6	Mejoramiento distintos Barrios Urb. M y BT (1ra Etapa)	DPE Contrato a Terceros	\$ 82,500		Idem Anterior	Reemplazo de Lineas.	Usuarios	700
7	Linea de MT Ushuaia-Rancho Hambre (2º Etapa)	DPE Contrato a Terceros	\$ 380,000	\$ 50,000	Es de vital importancia para el desarrollo turístico de la zona. Conduciendo esta obra con el plan de promoción industrial, la amortización de la línea se dará en poco tiempo y se prevé un avance turístico excepcional.	Suministro a Centros Turísticos.	Grandes Clientes	14
8	Linea de Baja Tensión Bº Malvinas Argentinas (Montaje)	DPE	\$ 99,343	\$ 35,000	La necesidad de esta obra radica en la importancia de reestructurar la línea actual, mejorando la calidad del servicio y permitiendo la modificación del Alumbrado Público.	Reestructuración de líneas.	Usuarios	500
9	Provisión de Energía Pº Almirante 33 Kv (1ª Etapa)	DPE	\$ 640,000		Se trata de una línea de Media Tensión que proveerá servicio eléctrico al polo pesquero de Puerto Almirante y a las estancias costeras del Canal de Beagle.	Suministro a Pºlo Pesquero.	Grandes Clientes	16
10	Iluminación Doble Maipú (2º Etapa)	DPE	\$ 155,000		Mejorará la iluminación en la Avenida Maipú, ya que es una arteria de gran circulación y de importante impacto para el turismo.	Mejora de iluminación	Habitantes	60000
11	Reducción de Pérdidas Técnicas (1era Etapa)	DPE	\$ 120,000		Las pérdidas técnicas en las líneas de transmisión representan un porcentaje importante del costo de la energía, requiere un monitoreo permanente tendiente a evitar erogaciones innecesarias y optimizando el servicio. Todo fondo bien destinado en este sentido retorna a la comunidad.	Reducción de Pérdidas.	Usuarios	15000
12	Plan Erradicación del PCB	DPE	\$ 160,000		Es de suma importancia el cumplimiento de los plazos exigidos por la Legislación Nacional vigente con respecto al tratamiento de residuos peligrosos. A tal fin se realizarán los recambios de transformadores contaminados y se gestionará su disposición final	Erradicación del PCB.	Habitantes	60000

SERVICIO SAN SEBASTIÁN

RECAUDACION POR VENTA DE ENERGIA PROY. AÑO 2004

TARIFAS BAJA TENSION USUARIO	CARGO FIJO \$/USUARIO	CARGO VARIABLE \$/ KW-H	A.P. \$/USUARIO
RESIDENCIAL	10.00	0.1601	2.33
COMERCIAL	16.00	0.2019	15.98
INDUSTRIAL	16.00	0.2019	15.98
OFICIAL	16.00	0.2019	24.36
MEDIA TENSION USUARIO TODO CONSUMO	CARGO FIJO 2,128.00	CARGO VARIABLE 0.1727	

DATOS ESTIMADOS 2004 - A ABONAR POR USUARIOS SIN FCTUE.

USUARIOS	CANTIDAD	KW-H 2003	FACTURADO
RESIDENCIAL	15	45,064.00	\$4,363.14
COMERCIAL	2	85,282.00	\$10,050.99
OFICIAL	6	98,834.00	\$12,178.50
ALUMBRADO PUBLICO		58,212.00	\$2,442.24
TOTALES	23	287,392.00	\$29,034.87

TOTAL RECURSOS SAN SEBASTIAN	\$29.034.87
------------------------------	-------------

RECAUDACION POR VENTA DE ENERGIA - USHUAIA - PROY. AÑO 2004

TARIFAS BAJA TENSION USUARIO	CARGO FIJO \$/USUARIO	CARGO VARIABLE \$/ KW-H	A.P. \$/USUARIO	F.C.T.U.F.
RESIDENCIAL	4.26	0.1303	2.33	32.30%
COMERCIAL	8.50	0.1292	15.98	10%
INDUSTRIAL	14.00	0.1283	15.98	10%
OFICIAL	14.00	0.1303	24.36	10%
MEDIA TENSION USUARIO TODO CONSUMO	CARGO FIJO 1.080.00	CARGO VARIABLE 0.0883		10%

0.00%

PROYECCION P/ AÑO 2004 - A ABONAR POR USUARIOS SIN FCTUF.

EN FUNCION DE LO ESTIMADO PARA 2003			
USUARIOS	CANTIDAD	KW-H 2004	FACTURADO
RESIDENCIAL	13,707	32,955,668	\$3,381,505.09
COMERCIAL	1,239	16,435,715	\$2,024,893.40
INDUSTRIAL	228	2,584,342	\$332,887.57
INDUSTRIAL M.T.	26	30,167,298	\$2,700,659.17
OFICIAL	331	7,780,157	\$962,426.21
ALUMBRADO PUBLICO		7,465,141	\$591,384.17
TOTALES	15,531	97,388,321	\$9,993,755.61

INGRESOS POR VENTA DE BIENES - PREVISTA AÑO 2004

BIENES DE CAPITAL		
	Máquinas Herramientas	\$1,500.00
	Material de Transporte	\$12,500.00
BIENES DE CONSUMO		
	Metales comunes	\$3,500.00
	Maderas, corchos y sus manufacturas	\$1,650.00
TOTAL GENERAL		\$19,150.00

INGRESOS POR RECUPERO DE DEUDA HISTORICA

RESIDENCIAL		\$886,438.16
COMERCIAL		\$396,542.95
INDUSTRIAL		\$933,492.69
OFICIAL		\$762,179.98
TOTAL		\$2,978,653.78

INGRESOS POR DERECHOS DE CONEXIÓN

TIPO	Precio Unit.	Cantidad	Total
Trifásico	\$102.00	36	\$1,296.00
Monofásico	\$32.12	399	\$12,815.88
TOTAL			\$14,111.88

INGRESOS POR CONVENIOS

TIPO	Precio Unit.	Cantidad	Total
Supercanal	\$4,754.00	12	\$57,048.00
D.P.O.S.S.	\$15,000.00	12	\$180,000.00
TOTAL			\$237,048.00

OTROS RECURSOS

TOTAL EXCEDENTES AÑO 2003	\$650,000.00
TOTAL RECURSOS USHUAIA	\$13,892,719.27

SERVICIO TOLHUIN

RECAUDACION POR VENTA DE ENERGIA TOLHUIN PROYECCION AÑO 2004

TARIFAS BAJA TENSION USUARIO	CARGO FIJO \$/USUARIO	CARGO VARIABLE \$/ KW-H	A.P. \$/USUARIO
RESIDENCIAL	10.00	0.3069	2.33
COMERCIAL	16.00	0.2233	15.98
INDUSTRIAL	16.00	0.2233	15.98
OFICIAL	16.00	0.2233	24.36
MEDIA TENSION USUARIO	CARGO FIJO	CARGO VARIABLE	
TODA CONSUMO	2.128.00	0.1727	

PROYECCION PARA EL AÑO 2004 - A abonar por Usuarios s/FCTUF

USUARIOS	CANTIDAD	KW-H 2004	FACTURADO
RESIDENCIAL	640	1,217,164	\$130,612.66
COMERCIAL	36	332,604	\$42,219.91
INDUSTRIAL	18	235,843	\$29,182.25
OFICIAL	30	315,722	\$39,655.62
SUBTOTAL	724	2,101,334	\$241,670.45
ALUMBRADO PUBLICO		474,742	\$38,855.44
TOTAL	724	2,576,075	\$280,525.89

INGRESOS POR DERECHOS DE CONEXIÓN - PREVISTOS AÑO 2004

TIPO	Precio Unit.	Cantidad	Total
Trifásico	\$102.00	1	\$102.00
Monofásico	\$32.12	15	\$481.80
TOTAL			\$583.80

TOTAL RECURSOS TOLHUIN	\$281,109.69
------------------------	--------------

Partida Principal		Detalle		Monio Parcial	Monio Total
11	PERSONAL PERMANENTE	111	RETRIBUCIONES DEL CARGO	\$ 466.938.70	\$ 466.938.70
21	PRODUCTOS ALIMENTARIOS AGROPECUARIOS Y FORESTAL	211	ALIMENTOS PARA PERSONAS:	\$ -	\$ -
22	TEXTILES Y VESTUARIO	221	MADERA, CAUCHO Y SUS MANUFACTURAS:	\$ 7.534.00	\$ 7.534.00
22		222	PRENDAS DE VESTIR	\$ -	\$ -
22		223	CONFECCIONES TEXTILES	\$ 800.00	\$ 2.800.00
24	PRODUCTOS DE CUERO Y CAUCHO	242	ARTICULOS DE CUERO	\$ 2.000.00	\$ -
24		244	CUBIERTAS Y CAMARAS DE AIRE	\$ -	\$ -
25	PRODUCTOS QUIMICOS, COMBUSTIBLES Y LUBRICANTES	251	COMBUSTIBLES QUIMICOS	\$ 1.000.00	\$ 1.000.00
25		256	COMBUSTIBLES Y LUBRICANTES	\$ -	\$ -
26	PRODUCTOS MINERALES NO METALICOS	265	CEMENTO, CAL Y YESO	\$ -	\$ -
27	PRODUCTOS METALICOS	271	PRODUCTOS FERROSOS	\$ -	\$ -
27		272	PRODUCTOS NO FERROSOS	\$ -	\$ -
27		276	HERRAMIENTAS MENORES	\$ -	\$ -
28	MINERALES	282	PETROLIO, CAJIDO Y GAS NATURAL	\$ 93.800.00	\$ 93.800.00
29	OTROS BIENES DE CONSUMO	291	ELEMENTOS DE LIMPIEZA	\$ 2.900.00	\$ 78.995.00
29		292	UTILES DE ESPORTACION, ORIGINA Y ENSEMANZA	\$ 1.000.00	\$ -
29		293	UTILES Y MATERIALES ELECTRICOS	\$ 36.595.00	\$ -
29		296	REPUESTOS Y ACCESORIOS	\$ 38.500.00	\$ -
31	SERVICIOS BASICOS	312	AGUA	\$ 1.090.00	\$ 4.500.00
31		313	GAS	\$ 1.000.00	\$ -
31		314	TELEFONO, TELEY Y TELEFAX	\$ 2.400.00	\$ -
32	ACQUILITRES Y DERECHOS	322	ACQUILITRES DE MAQUINARIA, EQUIPOS DE MEDIOS DE TRANSPORTE	\$ -	\$ -
33	MANTENIMIENTO, REPARACION Y LIMPIEZA	331	MANTENIMIENTO Y REPARACION DE EDIFICIOS Y LOCALES	\$ 2.000.00	\$ 83.800.00
33		332	MANTENIMIENTO Y REPARACION DE VEHICULOS	\$ 5.000.00	\$ -
33		333	MANTENIMIENTO Y REPARACION DE MAQUINARIAS Y EQUIPOS	\$ 13.000.00	\$ -
33		335	LIMPIEZA, ASEO Y FUMIGACION	\$ 3.600.00	\$ -
33		339	OTROS n.a.p.	\$ 60.000.00	\$ -
35	SERVICIOS COMERCIALES Y FINANCIEROS	354	PRIMAS Y GASTOS DE SEGURO	\$ 8.500.00	\$ 8.500.00
36	IMPUESTOS, DERECHOS Y TASAS	362	IMPUESTOS DIRECTOS	\$ 120.00	\$ 120.00
36		369	OTROS n.a.p.	\$ 78.998.00	\$ 78.998.00
42	CONSTRUCCIONES	421	CONSTRUCCIONES DE BIENES DE DOMINIO PRIVADO	\$ 180.000.00	\$ 180.000.00
43	MAQUINARIA Y EQUIPO	432	EQUIPO DE TRANSPORTE, TRACCION Y ELEVACION	\$ 115.000.00	\$ 133.600.00
43		439	OTROS n.a.p.	\$ 18.800.00	\$ -
51	TRANSF. AL SECT. PRIVADO P/FINANC. GASTOS CORR.	517	TRANSF. A OTRAS INST. CULT. Y SOC. SIN DE LUERO (BONIF.)	\$ 16.000.00	\$ 16.000.00

	DESIGNACION DE LA
Principal	PARTIDA PRINCIPAL
11	PERSONAL PERMANENTE
13	SERVICIOS EXTRAORDINARIOS
14	ASIGNACIONES FAMILIARES
15	ASISTENCIA SOCIAL
16	BENEFICIOS Y COMPENSACIONES
21	PRODUCTOS ALIMENTARIOS AGROPECUARIOS Y FORESTALES
22	TEXTILES Y VESTUARIO
23	PRODUCTOS DE PAPEL, CARTÓN E IMPRESOS
24	PRODUCTOS DE CUERO Y CAUCHO
25	PRODUCTOS QUIMICOS, COMBUSTIBLES Y LUBRICANTES
26	PRODUCTOS MINERALES NO METALICOS
27	PRODUCTOS METÁLICOS
28	MINERALES
29	OTROS BIENES DE CONSUMO
31	SERVICIOS BÁSICOS
32	ALQUILERES Y DERECHOS
33	MANTENIMIENTO, REPARACIÓN Y LIMPIEZA
34	SERVICIOS TÉCNICOS Y PROFESIONALES
35	SERVICIOS COMERCIALES Y FINANCIEROS
36	PUBLICIDAD Y PROPAGANDA
37	PASAJES Y VIATICOS
38	IMPUESTOS, DERECHOS Y TASAS
39	OTROS SERVICIOS
41	BIENES PREEXISTENTES
42	CONSTRUCCIONES
43	MAQUINARIA Y EQUIPO
44	EQUIPOS DE SEGURIDAD
45	LIBROS, REVISTAS Y OTROS ELEMENTOS COLECCIONABLES
48	OTROS INTANGIBLES
51	TRANSF. AL SECT. PRIVADO P/FINANC. GASTOS CORR.
52	TRANSF. AL SECT. PRIVADO P/FINANC. GASTOS CAPITAL
53	TRANSF. AL SECT. PUB. NAC. P/FINANC. GASTOS CORR.
58	TRANSF. A GOB. MUNICIPALES
71	SERVICIO DE LA DEUDA INTERNA
91	GASTOS FIGURATIVOS

SUBPARTIDAS	Detalle de Imputación	Partidas
Parcial		Principal
313	OTROS	31
314	TELEFONO, TELEEX Y TELEFAX	31
315	DIRECCION Y TELEGRAMA	31
319	OTROS n.e.p.	31
322	ALQUILER DE MOVIMIENTOS, EQUIPOS DE MEDIOS DE TRANSPORTE	32
326	DERECHOS DE BIENES INTANGIBLES	32
329	OTROS n.e.p.	32
331	MANTENIMIENTO Y REPARACIÓN DE EDIFICIOS Y LOCALES	33
332	MANTENIMIENTO Y REPARACIÓN DE VEHICULOS	33
333	MANTENIMIENTO Y REPARACIÓN DE MAQUINARIAS Y EQUIPOS	33
335	LIMPIEZA, ACEO Y PULCRIDAD	33
339	OTROS n.e.p.	33
341	ESTUDIOS, INVESTIGACIONES Y PROYECTOS DE FACTIBILIDAD	34
342	MEDICOS Y SANITARIOS	34
343	OTROS	34
344	CONTABILIDAD Y AUDITORIA	34
345	DE CAPACITACIÓN	34
346	DE INFORMÁTICA Y SISTEMAS COMPUTARIZADOS	34
349	OTROS n.e.p.	34
351	TRANSPORTE	35
352	ALMACENAMIENTO	35
353	IMPRESA, PUBLICACIONES Y REPRODUCCIONES	35
354	PRIMAS Y GASTOS DE SEGURO	35
355	COMISIONES Y GASTOS EMBAJARIOS	35
359	OTROS n.e.p.	35
361	PUBLICIDAD Y PROPAGANDA	36
371	PASAJES	37
372	VIATICOS	37
379	OTROS n.e.p.	37
382	IMPUESTOS DIVERSOS	38
383	DERECHOS Y TASAS	38
384	PRIMAS, REGANCOS Y GASTOS JUDICIALES	38
389	OTROS n.e.p.	38
391	SERVICIOS DE CEREMONIAS	39
392	GASTOS RESERVADOS	39
393	SERVICIOS DE VIGILANCIA	39
399	OTROS n.e.p.	39
411	TIERRAS Y TERRENIOS	41
412	EDIFICIOS E INSTALACIONES	41
419	OTROS n.e.p.	41
421	CONSTRUCCIONES DE BIENES DE DOMINIO PRIVADO	42
431	MAQUINARIA Y EQUIPO DE PRODUCCIÓN	43
432	EQUIPO DE TRANSPORTE, TRACCIÓN Y ELEVACIÓN	43
434	EQUIPO DE COMUNICACIÓN Y SERVICIO	43
436	EQUIPO PARA COMPUTACIÓN	43
437	EQUIPO DE OFICINA Y UTILES	43
438	HERRAMIENTAS Y REPUESTOS MAYORES	43
439	OTROS n.e.p.	43
441	EQUIPOS DE SEGURIDAD	44
441	LIBROS, REVISTAS Y OTROS ELEMENTOS DE BIBLIOTECA	45
441	ACTIVOS INTANGIBLES	48
517	TRANSF. A OTRAS INST. CULT. Y SOC. S/FIN DE LUJO (BOMB.)	51
518	TRANSF. A COOPERATIVAS (FCTUF)	51
525	TRANSF. A COOPERATIVAS (FCTUF)	52
534	A OTRAS INST. PUBL. NACIONALES (EMSA)	53
586	A GOB. MUNICIPAL (ALICERADO PÚBLICO)	58
652	IMPUESTO DE DIVERSAS FINANCIERAS TEMPORARIAS	65
711	INTERESES DE LA DEUDA INTERNA A CORTO PLAZO	71
712	INTERESES DE LA DEUDA A CORTO PLAZO	71
716	INTERESES DE LA DEUDA A LARGO PLAZO	71
717	AMORTIZACIÓN DE LA DEUDA A LARGO PLAZO	71
718	COMISIONES Y OTROS GASTOS DEUDA INT. LARGO PLAZO	71
900	GASTOS FIGURATIVOS	91
911	CONTRIBUCIÓN A LA ADMINISTRACIÓN CENTRAL	91
919	CONTRIBUCIÓN A INSTITUTO DE LA SEG. SOCIAL	91

SUBPARTIDAS	Detalle de Imputación	Partidas
Parcial		Principal
111	RETRIBUCIONES DEL CARGO	11
112	RETRIBUCIONES A PERSONAL DIRECTIVO Y DE CONTROL	11
113	RETRIBUCIONES QUE NO HAYEN AL CARGO	11
114	SUELDO ANUAL COMPLEMENTARIO	11
115	OTROS GASTOS EN PERSONAL	11
116	CONTRIBUCIONES PATRONALES	11
117	COMPLEMENTOS	11
131	RETRIBUCIONES EXTRAORDINARIAS	13
132	SUELDO ANUAL COMPLEMENTARIO	13
133	CONTRIBUCIONES PATRONALES	13
141	ASIGNACIONES FAMILIARES	14
151	ASISTENCIA SOCIAL AL PERSONAL	15
161	BENEFICIOS Y COMPENSACIONES	16
211	ALIMENTOS PARA PERSONAS	21
215	CAUCHO, CAUCHO Y SUS MANUFACTURAS.	21
219	OTROS n.e.p.	21
222	PREMIOS DE VESTIR	22
223	CONFECCIONES TEXTILES	22
229	OTROS n.e.p.	22
231	PAPEL DE ESCRITORIO Y CARTÓN	23
232	PAPEL PARA COMPUTACIÓN	23
233	PRODUCTOS DE ARTES GRÁFICAS	23
234	PRODUCTOS DE PAPEL Y CARTÓN	23
235	LIBROS, REVISTAS Y PERIÓDICOS	23
237	ESENCIAS TIENRANES Y VALORES.	23
239	OTROS n.e.p.	23
242	ARTICULOS DE CUERO	24
243	ARTICULOS DE CAUCHO	24
244	CUBIERTAS Y CÁMARAS DE AIRE	24
249	OTROS n.e.p.	24
251	COMPOSTOS QUIMICOS	25
252	PRODUCTOS FARMACEUTICOS	25
255	TINTAS, PINTURAS Y COLORANTES	25
256	COMBUSTIBLES Y LUBRICANTES	25
259	OTROS n.e.p.	25
262	PRODUCTOS DE VIDRIO	26
263	PRODUCTOS DE LOZA Y PORCELANA	26
264	PRODUCTOS DE CEMENTO, ASBESTO Y YESO.	26
265	CEMENTO, CAL Y YESO.	26
269	OTROS n.e.p.	26
271	PRODUCTOS FERROSOS	27
272	PRODUCTOS NO FERROSOS	27
274	ESTRUCTURAS METÁLICAS ACABADAS	27
275	HERRAMIENTAS MENORES	27
279	OTROS n.e.p.	27
282	PETROLEO CRUDO Y GAS NATURAL	28
284	PIEDRA, ARCILLA Y ARENA	28
289	OTROS n.e.p.	28
291	ELEMENTOS DE LIMPIEZA	29
292	UTILES DE ESCRITORIO, OFICINA Y ENSEÑANZA	29
293	UTILES Y MATERIALES ELÉCTRICOS	29
294	UTENSILLOS DE COCINA Y COMEDOR	29
296	REPUESTOS Y ACCESORIOS	29
299	OTROS n.e.p.	29
311	ENERGÍA ELÉCTRICA	31
312	AGUA	31

Presidencia		TOTAL GENERAL: \$424.183.48	
Detalle Proyecto Errogaciones - Presupuesto 2004.			
Partida Principal	Partida Parcial	Detalle	Monto Total
11	PERSONAL PERMANENTE	111	\$270.583.48
21	PRODUCTOS ALIMENTARIOS AGROPECUARIOS Y FORESTALES	211	\$270.583.48
22	TEXTILES Y VESTUARIO	223	
23	PRODUCTOS DE PAPEL, CARTÓN E IMPRESOS	233	
29	OTROS BIENES DE CONSUMO	292	\$2.500.00
29		299	\$2.500.00
34	SERVICIOS TÉCNICOS Y PROFESIONALES	341	\$48.000.00
34		341	\$48.000.00
39	OTROS SERVICIOS	391	\$3.500.00
39		399	\$2.500.00
43	MAQUINARIA Y EQUIPO	434	\$1.500.00
45	LIBROS, REVISTAS Y OTROS ELEMENTOS COLECCIONABLES	451	\$1.500.00

Departamento Planeamiento		TOTAL GENERAL:
Detalle Proyecto Erogaciones - Presupuesto 2.004.-		\$324,869.65

Partida Principal	Detalle Partida Parcial	Detalle	Monto Parcial	Monto Total
11 PERSONAL PERMANENTE	111 RETRIBUCIONES DEL CARGO	Sueldos	\$237.398,85	\$237.398,65
31 SERVICIOS BÁSICOS	319 OTROS n.e.p.	Varios	\$25.671,00	\$25.671,00
34 SERVICIOS TÉCNICOS Y PROFESIONALES	341 ESTUDIOS, INVESTIGACIONES Y PROYECTOS DE FACTIBILIDAD	Diversas contrataciones	\$15.000,00	\$15.000,00
36 PUBLICIDAD Y PROPAGANDA	361 PUBLICIDAD Y PROPAGANDA	Publicidad de Concursos	\$1.500,00	\$1.500,00
37 PASAJES Y VIÁTICOS	371 PASAJES	Pasajes	\$22.500,00	\$22.500,00
39 OTROS SERVICIOS	399 OTROS n.e.p.	Contrato Personal	\$18.800,00	\$18.800,00
43 MAQUINARIA Y EQUIPO	439 OTROS n.e.p.	Varios	\$1.500,00	\$1.500,00
45 LIBROS, REVISTAS Y OTROS ELEMENTOS COLECCIONABLES	451 LIBROS, REVISTAS Y OTROS ELEMENTOS DE BIBLIOTECA	Varios	\$1.500,00	\$1.500,00

Departamento Técnico		TOTAL GENERAL:	\$14,166,463.12
Detalle Proyecto Erogaciones - Presupuesto 2.004.-			

Partida Principal	Detalle Partida Parcial	Detalle	Fondos Propios	FEDEI	Monto Total
11 PERSONAL PERMANENTE	111 RETRIBUCIONES DEL CARGO	Sueldos	\$2.986.005,61		\$2.986.005,61
16 BENEFICIOS Y COMPENSACIONES	161 BENEFICIOS Y COMPENSACIONES	Promoción Industrial	\$540.000,00		\$540.000,00
21 PRODUCTOS ALIMENTARIOS AGROPECUARIOS Y FORESTALES	211 ALIMENTOS PARA PERSONAS		\$700,00		\$2.950,00
21	215 MADERA, CAUCHO Y SUS MANUFACTURAS		\$2.250,00		
22 TEXTILES Y VESTUARIO	222 PRENDAS DE VESTIR		\$1.100,00		\$1.970,00
22	223 CONFECIONES TEXTILES		\$100,00		
22	229 OTROS n.e.p.		\$770,00		
24 PRODUCTOS DE CUERO Y CAUCHO	244 CUBIERTAS Y CÁMARAS DE AIRE		\$15.000,00		\$15.000,00
25 PRODUCTOS QUÍMICOS, COMBUSTIBLES Y LUBRICANTES	251 COMPUESTOS QUÍMICOS		\$2.000,00		\$123.199,46
25	255 TINTAS, PINTURAS Y COLORANTES		\$1.339,46		
25	256 COMBUSTIBLES Y LUBRICANTES		\$118.860,00		
25	258 COMBUSTIBLES Y LUBRICANTES		\$1.000,00		
26	262 PRODUCTOS DE VIDRIO		\$1.000,00		\$3.670,00
26 PRODUCTOS MINERALES NO METÁLICOS	265 CEMENTO, CAL Y YESO		\$2.670,00		
27 PRODUCTOS METÁLICOS	271 PRODUCTOS FERROSOS		\$4.100,00		\$12.600,00
27	272 PRODUCTOS NO FERROSOS		\$1.500,00		
27	275 HERRAMIENTAS MENORES		\$6.000,00		
27	279 OTROS n.e.p.		\$1.000,00		
28 MINERALES	282 PETRÓLEO CRUDO Y GAS NATURAL		\$3.562.957,00		\$3.565.757,00
28	284 PIEDRA, ARCILLA Y ARENA		\$3.200,00		
29 OTROS BIENES DE CONSUMO	291 ELEMENTOS DE LIMPIEZA		\$1.000,00		\$141.700,00
29	292 ÚTILES DE ESCRITORIO, OFICINA Y ENSEÑANZA		\$2.700,00		
29	293 ÚTILES Y MATERIALES ELÉCTRICOS		\$80.000,00		
29	296 REPUESTOS Y ACCESORIOS		\$45.000,00		
29	299 OTROS n.e.p.		\$13.000,00		
31 SERVICIOS BÁSICOS	313 GAS		\$2.700,00		\$18.700,00
31	319 OTROS n.e.p.		\$16.000,00		
32 ALQUILERES Y DERECHOS	322 ALQUILER DE MAQUINARIA, EQUIPOS DE MEDIOS DE TRANSPORTE		\$11.000,00		\$11.000,00
33 MANTENIMIENTO, REPARACIÓN Y LIMPIEZA	331 MANTENIMIENTO Y REPARACIÓN DE EDIFICIOS Y LOCALES		\$3.500,00		\$85.000,00
33	332 MANTENIMIENTO Y REPARACIÓN DE VEHÍCULOS		\$19.000,00		
33	333 MANTENIMIENTO Y REPARACIÓN DE MAQUINARIAS Y EQUIPOS		\$62.500,00		
34 SERVICIOS TÉCNICOS Y PROFESIONALES	341 ESTUDIOS, INVESTIGACIONES Y PROYECTOS DE FACTIBILIDAD		\$128.000,00		\$228.000,00
34	345 DE CAPACITACIÓN		\$60.000,00		
34	346 DE INFORMÁTICA Y SISTEMAS COMPUTARIZADOS		\$20.000,00		
34	349 OTROS n.e.p.		\$20.000,00		
35 SERVICIOS COMERCIALES Y FINANCIEROS	351 TRANSPORTE		\$2.500,00		\$4.000,00
35	353 IMPRENTA, PUBLICACIONES Y REPRODUCCIONES		\$1.500,00		
36 PUBLICIDAD Y PROPAGANDA	361 PUBLICIDAD Y PROPAGANDA		\$1.800,00		\$1.800,00
37 PASAJES Y VIÁTICOS	371 PASAJES		\$28.000,00		\$28.000,00
39 OTROS SERVICIOS	399 OTROS n.e.p.		\$290.600,00		\$290.600,00
42 CONSTRUCCIONES	421 CONSTRUCCIONES DE BIENES DE DOMINIO PRIVADO		\$5.000,00		\$3.058.843,00
42	421	Sistema 33 KV Ushuaia	\$320.000,00	\$800.000,00	
42	421	Lineas Rurales de M.T.	\$60.000,00		
42	421	Estudio Factibilidad Parque Eólico Ushuaia y Río Grande	\$30.000,00	\$30.000,00	
42	421	Linea de Media y Baja Tensión Av. Doble Maipú	\$5.000,00	\$30.000,00	
42	421	Renov. Red de BT B° Brown	\$55.000,00		
42	421	Mejoramiento distintos Barrios Ush. M y B Tensión (1ra Etapa)	\$82.500,00		
42	421	Linea de MT Ushuaia-Rancho Hambro (2° Etapa)	\$380.000,00	\$50.000,00	
42	421	Linea de Baja Tensión B° Malvinas Argentinas (Montaje)	\$99.343,00	\$35.000,00	
42	421	Provisión de Energía P° Almanza 33 KV (1° Etapa)	\$640.000,00		
42	421	Iluminación Doble Maipú (2° Etapa)	\$155.000,00		
42	421	Reducción de Pérdidas Técnicas (1era Etapa)	\$120.000,00		
42	421	Plan Erradicación del PCB	\$160.000,00		
43 MAQUINARIA Y EQUIPO	431 MAQUINARIA Y EQUIPO DE PRODUCCIÓN		\$40.200,00		\$1.528.843,05
43	432 EQUIPO DE TRANSPORTE, TRACCIÓN Y ELEVACIÓN		\$120.000,00		
43	434 EQUIPO DE COMUNICACIÓN Y SEÑALAMIENTO		\$30.000,00		
43	437 EQUIPO DE OFICINA Y MUEBLES		\$12.000,00		
43	438 HERRAMIENTAS Y REPUESTOS MAYORES		\$1.026.643,05		
43	439 OTROS n.e.p.		\$300.000,00		
45 LIBROS, REVISTAS Y OTROS ELEMENTOS COLECCIONABLES	451 LIBROS, REVISTAS Y OTROS ELEMENTOS DE BIBLIOTECA		\$6.000,00		\$6.000,00
71 SERVICIO DE LA DEUDA INTERNA	711 INTERESES DE LA DEUDA INTERNA A CORTO PLAZO		\$295.000,00		\$1.503.823,00
71	712 AMORTIZACIÓN DE LA DEUDA A CORTO PLAZO		\$1.298.825,00		

Departamento Administrativo-Contable

TOTAL GENERAL:

\$3,874,433.45

Detalle Proyecto Erogaciones - Presupuesto 2.004.-

Partida Principal	Partida Parcial	Detalle	Monte Parcial	Monte Total
11 PERSONAL PERMANENTE	111 RETRIBUCIONES DEL CARGO	Sueldos	\$1,300,585.37	\$1,300,585.37
21 PRODUCTOS ALIMENTARIOS AGROPECUARIOS Y FORESTALES	211 ALIMENTOS PARA PERSONAS		\$3,980.00	\$4,090.00
21	215 MADERA, CAUCHO Y SUS MANUFACTURAS		\$110.00	
22 TEXTILES Y VESTUARIO	222 PRENDAS DE VESTIR		\$20,120.38	\$20,120.38
22	229 OTROS n.e.p.			
23 PRODUCTOS DE PAPEL, CARTÓN E IMPRESOS	231 PAPEL DE ESCRITORIO Y CARTÓN		\$6,357.00	\$13,527.00
23	232 PAPEL PARA COMPUTACIÓN		\$1,000.00	
23	233 PRODUCTOS DE ARTES GRÁFICAS		\$4,770.00	
23	235 LIBROS, REVISTAS Y PERIÓDICOS			
23	239 OTROS n.e.p.			
24 PRODUCTOS DE CUERO Y CAUCHO	243 ARTÍCULOS DE CAUCHO			\$500.00
24	244 CUBIERTAS Y CÁMARAS DE AIRE		\$500.00	
24	249 OTROS n.e.p.			
25 PRODUCTOS QUÍMICOS, COMBUSTIBLES Y LUBRICANTES	251 COMPUESTOS QUÍMICOS		\$730.00	\$19,695.00
25	252 PRODUCTOS FARMACÉUTICOS			
25	255 TINTAS, PINTURAS Y COLORANTES		\$11,065.00	
25	258 COMBUSTIBLES Y LUBRICANTES		\$7,900.00	
25	259 OTROS n.e.p.			
26 PRODUCTOS MINERALES NO METÁLICOS	262 PRODUCTOS DE VIDRIO			\$0.00
26	265 CEMENTO, CAL Y YESO			
26	269 OTROS n.e.p.			
27 PRODUCTOS METÁLICOS	271 PRODUCTOS FERROSOS		\$3,200.00	\$6,100.00
27	274 ESTRUCTURAS METÁLICAS ACABADAS			
27	275 HERRAMIENTAS MENORES		\$3,200.00	
27	279 OTROS n.e.p.			
28 MINERALES	284 PIEDRA, ARCILLA Y ARENA		\$150.00	\$150.00
28	289 OTROS n.e.p.			
29 OTROS BIENES DE CONSUMO	291 ELEMENTOS DE LIMPIEZA		\$550.00	\$73,417.00
29	292 ÚTILES DE ESCRITORIO, OFICINA Y ENSEÑANZA		\$23,240.00	
29	293 ÚTILES Y MATERIALES ELÉCTRICOS		\$4,927.00	
29	296 REPUESTOS Y ACCESORIOS		\$42,000.00	
29	299 OTROS n.e.p.		\$2,700.00	
31 SERVICIOS BÁSICOS	312 AGUA		\$8,800.00	\$83,800.00
31	313 GAS		\$13,700.00	
31	314 TELÉFONO, TELEX Y TELEFAX		\$47,000.00	
31	315 CORREOS Y TELÉGRAFO		\$13,200.00	
31	319 OTROS n.e.p.		\$1,100.00	
32 ALQUILERES Y DERECHOS	322 ALQUILER DE MAQUINARIA, EQUIPOS DE MEDIOS DE TRANSPORTE		\$5,400.00	\$80,900.00
32	325 ALQUILER DE MAQUINARIA, EQUIPOS DE MEDIOS DE TRANSPORTE		\$18,000.00	
32	328 DERECHOS DE BIENES INTANGIBLES		\$1,500.00	
32	329 OTROS n.e.p.		\$58,000.00	
33 MANTENIMIENTO, REPARACIÓN Y LIMPIEZA	331 MANTENIMIENTO Y REPARACIÓN DE EDIFICIOS Y LOCALES		\$3,620.00	\$108,720.00
33	332 MANTENIMIENTO Y REPARACIÓN DE VEHÍCULOS		\$2,100.00	
33	333 MANTENIMIENTO Y REPARACIÓN DE MAQUINARIAS Y EQUIPOS		\$25,800.00	
33	335 LIMPIEZA, ASEO Y FUMIGACIÓN		\$77,000.00	
34 SERVICIOS TÉCNICOS Y PROFESIONALES	341 ESTUDIOS, INVESTIGACIONES Y PROYECTOS DE FACTIBILIDAD		\$10,120.00	\$157,451.00
34	342 MÉDICOS Y SANITARIOS		\$8,700.00	
34	343 JURÍDICOS		\$80.00	
34	345 DE CAPACITACIÓN		\$34,522.00	
34	348 DE INFORMÁTICA Y SISTEMAS COMPUTARIZADOS		\$106,029.00	
34	349 OTROS n.e.p.			
35 SERVICIOS COMERCIALES Y FINANCIEROS	351 TRANSPORTE		\$7,350.00	\$249,650.00
35	352 ALMACENAMIENTO			
35	353 IMPRENTA, PUBLICACIONES Y REPRODUCCIONES		\$20,300.00	
35	354 PRIMAS Y GASTOS DE SEGURO		\$102,000.00	
35	355 COMISIONES Y GASTOS BANCARIOS		\$120,000.00	
36 PUBLICIDAD Y PROPAGANDA	361 PUBLICIDAD Y PROPAGANDA		\$18,000.00	\$18,000.00
37 PASAJES Y VIÁTICOS	371 PASAJES		\$9,500.00	\$18,499.01
37	372 VIÁTICOS		\$8,999.01	
38 IMPUESTOS, DERECHOS Y TASAS	383 DERECHOS Y TASAS		\$8,700.00	\$19,150.00
38	384 MULTAS, RECARGOS Y GASTOS JUDICIALES		\$2,750.00	
38	389 OTROS n.e.p.		\$8,700.00	
39 OTROS SERVICIOS	391 SERVICIOS DE CEREMONIAL		\$5,000.00	\$415,000.00
39	393 SERVICIOS DE VIGILANCIA		\$60,000.00	
39	399 OTROS n.e.p.		\$350,000.00	
41 BIENES PREEXISTENTES	411 TIERRAS Y TERRENOS			\$0.00
41	412 EDIFICIOS E INSTALACIONES			
42 CONSTRUCCIONES	421 CONSTRUCCIONES DE BIENES DE DOMINIO PRIVADO		\$48,000.00	\$48,000.00
43 MAQUINARIA Y EQUIPO	434 EQUIPO DE COMUNICACIÓN Y SEÑALAMIENTO		\$42,000.00	
43	436 EQUIPO PARA COMPUTACIÓN		\$16,000.00	\$217,100.00
43	437 EQUIPO DE OFICINA Y MUEBLES		\$83,000.00	
43	439 OTROS n.e.p.		\$98,100.00	
45 LIBROS, REVISTAS Y OTROS ELEMENTOS COLECCIONABLES	451 LIBROS, REVISTAS Y OTROS ELEMENTOS DE BIBLIOTECA		\$8,000.00	\$8,000.00
48 OTROS INTANGIBLES	481 ACTIVOS INTANGIBLES		\$500.00	\$500.00
51 TRANSF. AL SECT. PRIVADO P/FINANC. GASTOS CORR.	517 TRANSF. A OTRAS INST. CULT. Y SOC. S/FIN DE LUCRO (BOMB.)		\$170,000.00	\$170,000.00
58 TRANSF. A GOB. MUNICIPALES	588 A GOB. MUNICIPAL (ALUMBRADO PÚBLICO)		\$170,000.00	\$170,000.00
91 GASTOS FIGURATIVOS	911 CONTRIBUCIÓN A LA ADMINISTRACIÓN CENTRAL		\$614,178.89	\$673,178.89
91	911 CONTRIBUCIÓN A INSTITUTO DE LA SEG. SOCIAL		\$50,000.00	

PRESIDENCIA	MENSUAL	ANUAL
PLANTA PRESUPUESTADA 4 AGENTES		
BRUTO		
HRS EXTRAS		
SAC		
BONIFICACION VACACIONES		
BONIFICACION ANTIGUEDAD		
REEMPLAZOS PROVISORIOS		
APORTES PATRONALES		
SALARIO FAMILIAR		
SALARIO DOBLE ENERO		
AYUDA ESCOLAR		
TOTAL PRESIDENCIA		\$278.583,48
DEPARTAMENTO ADMINISTRATIVO CONTABLE		
PLANTA PRESUPUESTADA 23 AGENTES		
BRUTO		
HRS EXTRAS		
SAC		
BAE/97/98		
BONIFICACION VACACIONES		
BONIFICACION ANTIGUEDAD		
REEMPLAZOS PROVISORIOS		
APORTES PATRONALES		
SALARIO FAMILIAR		
SALARIO DOBLE ENERO		
AYUDA ESCOLAR		
TURISMO SOCIAL		
COMP SUST VESTIMENTA		
ASISTENCIA SOCIAL		
TOTAL DPTO. ADMINISTE. CONTABLE		\$1.300.585,37
DEPARTAMENTO PLANIFICACION Y COSTOS		
PLANTA PRESUPUESTADA 2 AGENTES		
BRUTO		
HRS EXTRAS		
SAC		
BAE/97/98		
BONIFICACION VACACIONES		
BONIFICACION ANTIGUEDAD		
REEMPLAZOS PROVISORIOS		
APORTES PATRONALES		
SALARIO FAMILIAR		
SALARIO DOBLE ENERO		
AYUDA ESCOLAR		
TURISMO SOCIAL		
COMP SUST VESTIMENTA		
ASISTENCIA SOCIAL		
TOTAL DPTO. PLANIFICACION Y COSTOS		\$237.398,65
USINA TOLHUIN		
PLANTA PRESUPUESTADA 7 AGENTES		
BRUTO		
HRS EXTRAS		
SAC		
BAE/96 (250%)		
BONIFICACION VACACIONES		
BONIFICACION ANTIGUEDAD		
REEMPLAZOS PROVISORIOS		
APORTES PATRONALES		
SALARIO FAMILIAR		
SALARIO DOBLE ENERO		
AYUDA ESCOLAR		
TURISMO SOCIAL		
COMP SUST VESTIMENTA		
ASISTENCIA SOCIAL		
TOTAL USINA TOLHUIN	\$0,00	\$466.836,70

RESUMEN PRESUPUESTO PERSONAL D.P.E.	MENSUAL	ANUAL
TOTAL PERSONAL USHUAIA	\$0,00	\$4.882.573,11
TOTAL PERSONAL TOLHUIN	\$0,00	\$466.836,70
TOTAL GENERAL:	\$0,00	\$5.269.409,81

EROGACIONES TOTALES USHUAIA

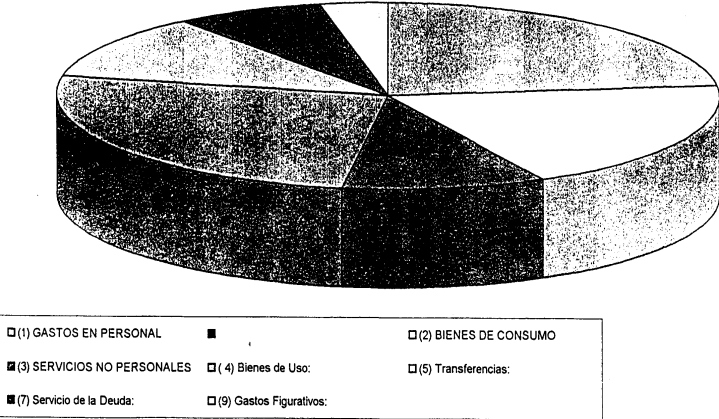

TOLHUIN

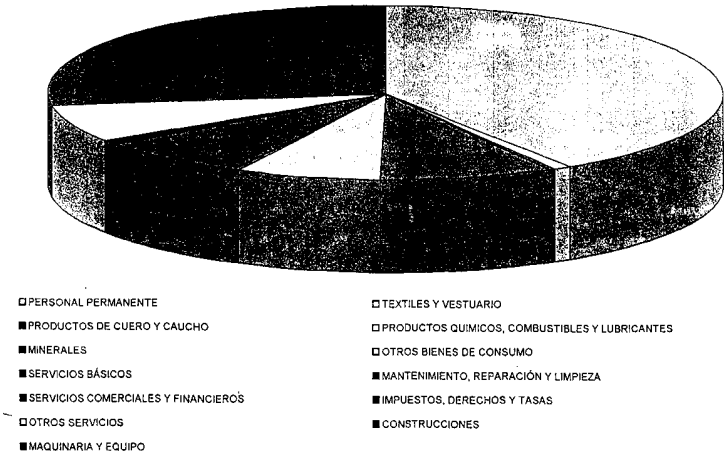

PRESIDENCIA

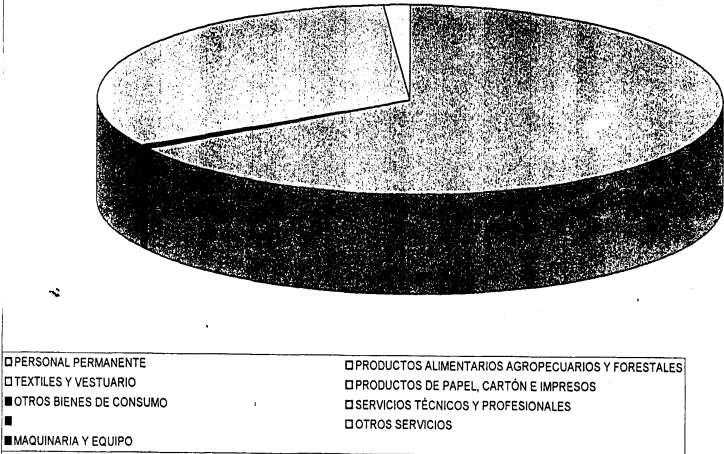

PLANIFICACIÓN

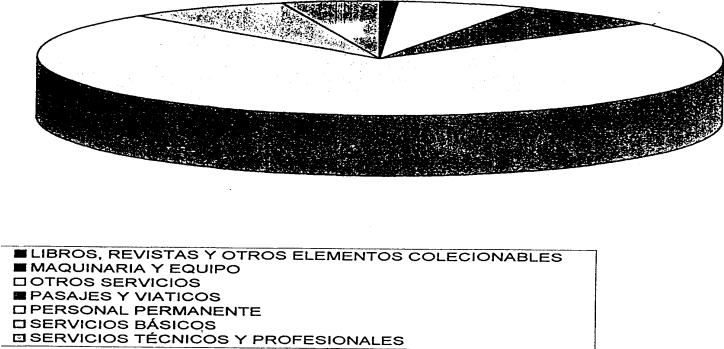

DISTRIBUCIÓN

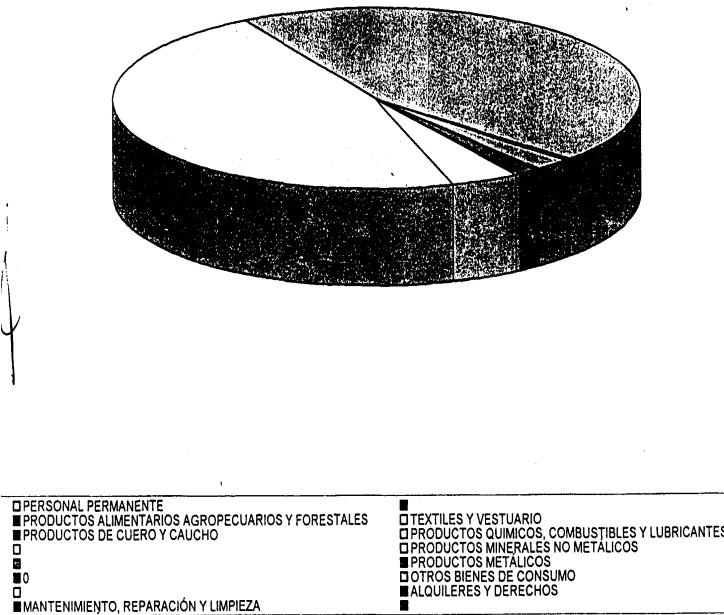

ADMINISTRACIÓN

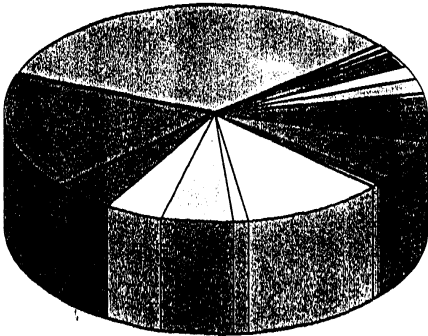

- PERSONAL PERMANENTE

■ TEXTILES Y VESTUARIO

■ PRODUCTOS DE CUERO Y CAUCHO

■ PRODUCTOS MINERALES NO METÁLICOS

■ MINERALES

■ SERVICIOS BÁSICOS

■ MANTENIMIENTO, REPARACIÓN Y LIMPIEZA

■ SERVICIOS COMERCIALES Y FINANCIEROS

■ PASAJES Y VIÁTICOS

■ OTROS SERVICIOS

■ CONSTRUCCIONES

■ OTROS INTANGIBLES

■ TRANSF. A GOB. MUNICIPALES

■ GASTOS FIGURATIVOS
- PRODUCTOS ALIMENTARIOS AGROPECUARIOS Y FORESTALES

■ PRODUCTOS DE PAPEL, CARTÓN E IMPRESOS

■ PRODUCTOS QUÍMICOS, COMBUSTIBLES Y LUBRICANTES

■ PRODUCTOS METÁLICOS

■ OTROS BIENES DE CONSUMO

■ ALQUILERES Y DERECHOS

■ SERVICIOS TÉCNICOS Y PROFESIONALES

■ PUBLICIDAD Y PROPAGANDA

■ IMPUESTOS, DERECHOS Y TASAS

■ BIENES PREEXISTENTES

■ MAQUINARIA Y EQUIPO

■ TRANSF. AL SECT. PRIVADO P/FINANC. GASTOS CORR.

■ LIBROS, REVISTAS Y OTROS ELEMENTOS COLECCIONABLES

" Suministro de Energía Eléctrica al área Puerto Almanza, Polo Pesquero y Estancias intermedias "	Ficha Técnica	03
	Actualizada	1/08/03



Resumen Ejecutivo

Se trata de una línea aérea de 33 kV desde Ushuaia hasta la zona de Puerto Almanza. Comprende además 4 estaciones de transformación intermedias y 2 finales que atenderán a los actuales y futuros consumos.

Características Generales

Monto	USD 665,000.-	
Financiamiento Previsto	FEDEI	
Plazo de Construcción	180	Días

Líneas de Transmisión y Distribución

Longitud de Líneas MT 33 kV	48	km
Tipo Constructivo de Línea MT	Aérea Triangular AIAC 70	
Capacidad de Transferencia	3000	kVA

Estaciones de Transformación

Cantidad de SETs 33/0.38-0.22 kV	6	
Potencia Instalada en SETs	882	kVA
Tipo Constructivo de SETs	Aérea	

Línea de Media Tensión aérea 33 kV 3x70 mm²
Ushuaia - Puerto Almanza 48 km
Valores expresados en U\$S

Características Generales por km	
Nº de Fases:	3
Mat. Conductor:	AL/AC
Sección de los Conductores [mm²]:	3x70
Características Postes:	Madera 12 mts
Características Geométricas	Plana Horizontal
Vano Medio:	100 mts
Unidad Evaluada:	1000 mts
Costo de la hora hombre [U\$S/hora]:	4.6
Costo del flete [U\$S/kg.]:	0.05

Estructuras por km				
Código	Descripción	Cantidad	Horas Hombre	Flete kg
ME/026	CABLE AL/AL DESNUDO 70 mm²	3,100	465.00	585.90
MO/314	SOSTEN DE MADERA	8	142.40	1,500.00
MO/302	SOSTEN DE MADERA DOBLE PERNO	1	23.60	220.00
MO/311	RETENCION DE MADERA	2	65.00	700.00
MO/381	RIENDA A MUERTO PARA 33 KV	2	17.00	260.00

Componentes por km		
Código	Descripción	Costo
ME/111	CRUCETA DE MADERA TIPO MN 111	211.42
ME/014	AISLADOR MONTAJE RIGIDO TIPO MN 14	497.95
0	PERNO RECTO TIPO MN 414	129.96
ME/045	BRAZO PARA CRUCETA A VELA TIPO MN45	166.62
0	COLLAR DE FIJACION PARA AISLADOR MN 14	134.52
ME/050	BULÓN TIPO MN 50	10.94
ME/052	BULÓN TIPO MN 52	7.19
ME/055	BULÓN TIPO MN 55	10.81
ME/084	CHAPA CUADRADA TIPO MN 84	6.20
ME/030	ARANDELA PLANA TIPO MN 30	1.92
ME/513	TILLA RECTA TIPO MN 513	21.55
ME/012	AISLADOR DE SUSPENSION HORQUILLA MN 12A	294.27
ME/227	GRAMPA DE RETENCION PARA MEDIA TENSION	23.89
ME/034	CONECTORES BIFILARES PARA LINEAS AEREAS	11.58
ME/380	OJAL SIN ROSCA TIPO MN 380	7.43
0	CABLE DE ACERO 10 mm² TIPO MN101	24.40
ME/190	GRAMPA 3 BULONES P/AC 10 mm² MN 190	6.05
ME/216	GUARDACABO TIPO MN 216	0.67
ME/211	GANCHO DE ANCLAJE TIPO MN 211	17.39
ME/610	BLOQUE DE Hº Aº PARA APOYO Y ANCLAJE P/MT	97.40
ME/083	CHAPA CUADRADA TIPO MN 83	0.85
ME/026	CABLE AL/AL DESNUDO 70 mm²	2,497.36
ME/028	POSTE DE EUCALIPTOS 12.00 mts	710.60
0	MATERIAL COMPLEMENTARIO(VARIOS)	600.00
Total Materiales		5,490.97

Cálculo de Costos por km			
Concepto			
1	Costos Directos		
1.1	Total Materiales		5,490.97
1.2	Costo de Mano de Obra	60%	3,294.58
1.3	Transporte Personal y Materiales	12.00%	658.92
1.4	Seguro	4.00%	219.64
Subtotal Costos Directos por km			9,664.11
2	Costos Indirectos		
2.1	Ingeniería	3%	55.28
2.2	Dirección de Obra	8%	147.41
2.3	Obrador	10%	184.26
2.4	Imprevistos	5%	92.13
Subtotal Costos Indirectos por km			479.07
Subtotal Costos			10,143.18
		10%	1,014.32
		10%	1,014.32
Inversión por km			12,171.82
		3%	365.15
Presupuesto por km			12,536.98
Presupuesto Total (48 km)			526,552.95

Subestación Aérea Monoposte 33/0,4-0,231 kV
Hasta 63 kVA con Columna de 11 m
Valores expresados en U\$S

Características Generales	
Nº de Fases:	3
Características de Potencia:	Hasta 63 KVA
Nivel de Tensión:	33/0,4-0,231 kV
Características Postes:	HºAº 11 mts
Costo de la hora hombre [\$/hora]:	4.6
Costo del flete [\$/kg.]:	0.05

Estructuras				
Código	Descripción	Cantidad	Horas Hombre	Flete kg
MO/281	SETA 33/0,4-0,231 HASTA 63 KVA CON COLUMNA 11 m	1	88.00	1334
MATERIALES COMPLEMENTARIOS Y OBRA CIVIL		1		

Componentes		
Código	Descripción	Costo
	TRANSFORMADOR TRIFÁSICO 63 KVA 33/0.4-0.231 KV ±5%	3,059.47
ME/014	AISLADOR MONTAJE RIGIDO TIPO MN 14	49.80
ME/017	AISLADOR IRAM 2230 - MN 17	8.63
ME/023	CABLE DE CU DESNUDO 16 mm² 7H	9.17
ME/024	CABLE DE CU 50 mm² 19H RECUBIERTO CON PVC	4.55
ME/029	DESCARGADOR AUTODESCONECTADOR 33KV-5KA	393.82
ME/030	ARANDELA PLANA TIPO MN 30	0.21
0	SECCIONADOR FUSIBLE TIPO MN 241/1	201.55
ME/035	SECCIONADOR FUSIBLE DE BAJA TENSION TIPO MN 233	88.01
ME/050	BULON TIPO MN 50	1.64
ME/479	RACK 4 AISLADORES TIPO MN 479	15.32
ME/622	ABRAZADERA TIPO II LBT 250 mm	12.74
ME/622	ABRAZADERA TIPO II LBT Ø 300 mm	7.20
	APOYO DE ESCALERA (s/detalle)	9.80
	BULON DE BRONCE 5/16" x 1" CON TUERCA Y ARANDELA	0.29
	CAÑO Hº Gº ¾" DE 3.2 mts P/ANTENA BT	6.95
	ABRAZADERA ESPECIAL P/SOSTEN PROTO SALIDA	5.44
	CONECTORES BIFILARES PARA LINEAS AEREAS	11.58
	TERMINAL DE INDENTAR P/CABLE CU 16 mm²	1.36
	TERMINAL DE INDENTAR P/CABLE CU 25 mm²	1.63
	TERMINAL DE INDENTAR P/CABLE CU 50 mm²	3.00
	PERNO RECTO TIPO MN 414	13.00
	MENSULA PLATAFORMA PARA SETA MONOPOSTE TIPO MN 502	95.76
	CRUCETA KEARNEY MODIF. MN 135	75.30
	MATERIAL COMPLEMENTARIO Y OBRA CIVIL	312.34
	MENSULA Hº Aº BT TIPO MN 130	29.93
	CABLE DE CU DESNUDO 25 mm² 7H	12.08
Total Materiales		4,430.56

Cálculo de Costos			
Concepto			
1	Costos Directos		
1.1	Total Materiales		4,430.56
1.2	Costo de Mano de Obra	30%	1,308.08
1.3	Transporte y seguro	5%	215.54
1.4	Transporte y seguro	3%	132.92
Subtotal Costos Directos			6,087.09
2	Costos Indirectos		
2.1	Ingeniería	3%	55.28
2.2	Dirección de Obra	8%	147.41
2.3	Obrador	10%	184.26
2.4	Imprevistos	5%	92.13
Subtotal Costos Indirectos			479.07
Subtotal Costos			6,566.16
		10%	656.62
		10%	656.62
Inversión Total			7,879.39
		3%	236.36
Presupuesto Total [U\$S]			8,115.78

En los kilogramos del flete se incluye el peso de un transformador de 63 KVA

SubestaciónAérea Monoposte 33/0,4-0,231 kV de 315 kVA con Columna de 11 m Valores expresados en U\$S				
Características Generales				
Nº de Fases:	3			
Características de Potencia:	Hasta 63 kVA			
Nivel de Tensión:	33/0,4-0,231 kV			
Características Postes:	HºAº 11 mts			
Costo de la hora hombre [\$ /hora]:	4,6			
Costo del flete [\$ /kg.]:	0,05			
Estructuras				
Código	Descripción	Cantidad	Horas Hombre	Flete kg
MO/281	SETA 33/0,4-0,231 DE 315 kVA CON COLUMNA 11 m	1	88.00	2034
0	MATERIALES COMPLEMENTARIOS Y OBRA CIVIL	1		
Componentes				
Código	Descripción	Cantidad	Costo	
ME/117	TRANSFORMADOR TRIFÁSICO 315 KVA 33/0,4-0,231KV ±5%	1	6,871.40	
ME/014	COLUMNA Hº Aº 9,0/250	1	260.84	
ME/017	ASLADOR MONTAJE RIGIDO TIPO MN 14	3	49.80	
ME/023	ASLADOR IRAM 2230 - MN 17	11	8.63	
ME/024	CABLE DE CU DESNUDO 16 mm² 7H	18	9.17	
ME/029	CABLE DE CU 50 mm² 19H RECUBIERTO CON PVC	2	4.55	
ME/030	DESCARGADOR AUTODESCONECTADOR 33KV-5KA	3	393.82	
0	ARANDELA PLANA TIPO MN 30	3	0.21	
ME/035	SECCIONADOR FUSIBLE TIPO MN 241/1	3	201.55	
ME/050	SECCIONADOR FUSIBLE DE BAJA TENSION TIPO MN 233	3	88.01	
ME/479	BULON TIPO MN 50	3	1.64	
ME/622	RACK 4 AISLADORES TIPO MN 479	2	15.32	
ME/622	ABRAZADERA TIPO II LBT 250 mm	4	12.74	
	ABRAZADERA TIPO II LBT Ø 300 mm	2	7.20	
	APOYO DE ESCALERA (s/detalle)	1	9.80	
	BULON DE BRONCE 5/16" x 1" CON TUERCA Y ARANDELA	2	0.29	
	CAÑO Hº Gº ¾" DE 3.2 mts P/ANTENA BT	1	6.95	
	ABRAZADERA ESPECIAL P/SOSTEN PROTO SALIDA	1	5.44	
	CONECTORES BIFILARES PARA LINEAS AEREAS	6	11.58	
	TERMINAL DE INDENTAR P/CABLE CU 16 mm²	12	1.36	
	TERMINAL DE INDENTAR P/CABLE CU 25 mm²	10	1.63	
	TERMINAL DE INDENTAR P/CABLE CU 50 mm²	9	3.00	
	PERNO RECTO TIPO MN 414	3	13.00	
	MENSULA PLATAFORMA PARA SETA MONOPOSTE TIPO MN 50	1	95.76	
	CRUCETA KEARNEY MODIF. MN 135	2	75.30	
	MATERIAL COMPLEMENTARIO Y OBRA CIVIL	3	312.34	
	MENSULA Hº Aº BT TIPO MN 130	1	29.93	
	CABLE DE CU DESNUDO 25 mm² 7H	15	12.08	
Total Materiales			8,503.33	
Cálculo de Costos				
Concepto				
1	Costos Directos			
1.1	Total Materiales		8,503.33	
1.2	Costo de Mano de Obra	30%	2,510.53	
1.3	Transporte y seguro de Personal	8%	880.27	
1.4	Transporte y seguro de Materiales	3%	255.10	
Subtotal Costos Directos			11,949.22	
2	Costos Indirectos			
2.1	Ingeniería	3%	55.28	
2.2	Dirección de Obra	8%	147.41	
2.3	Obrador	10%	184.28	
2.4	Imprevistos	5%	92.13	
Subtotal Costos Indirectos			479.07	
Subtotal Costos			12,428.30	
	Gastos Generales	10%	1,242.83	
	Beneficios Empresario	10%	1,242.83	
Inversión Total			14,913.96	
	Supervisión de Obra	3%	447.42	
Presupuesto Total			15,361.37	

PRESUPUESTO ALIMENTACIÓN PUERTO ALMANZA DESDE USHUAIA

Valores expresados en U\$S			
Descripción	Cant	Costo Unitario	Costo
LMT 33 kV	48	12,536.98	601,774.80
SETA 33 kV 63 kVA	4	8,115.78	32,463.10
SETA 33 kV 315 kVA	2	15,361.37	30,722.75
Total de la Obra			664,960.65

NOTA DEL DIARIO DEL FIN DEL MUNDO – 15-04-2003

SUBSECRETARIA DE RECURSOS NATURALES

Se inauguró puesto en Almanza para una mejor atención de los productores

El acto se realizó el pasado sábado con la presencia del secretario de Agricultura, Ganadería, Pesca y Alimentación de la Nación. Con la creación de esa sede se busca satisfacer las necesidades de los productores en forma inmediata.

La subsecretaría de Recursos Naturales de la Provincia, inauguró un puesto de este organismo en la zona de Almanza para brindar una asistencia técnica más eficaz a los pescadores y productores acuícolas. El acto tuvo lugar el pasado sábado y contó con la presencia del vicegobernador de la Provincia, Daniel Gallo y del secretario de Agricultura, Ganadería, Pesca y Alimentos de la Nación, Haroldo Amado Lebed. El subsecretario de Recursos Naturales de la Provincia, ingeniero Pablo Halvelka, explicó que el servicio que se les brindará a los productores, a través de ese puesto, será "asistir aún más al sector de desarrollo productivo de Almanza, que no sólo alcanzará a los pescadores artesanales, sino también a los productores acuícolas y a los cultivadores de salmónidos". Señaló que con el puesto "se pretende tener una capacidad de reacción mucho más rápida, que junto con la Prefectura Naval de Ushuaia, nos permitirá asistir en forma directa al productor". Acotó que está previsto que haya personal de Recursos Naturales todos los días de la semana, "lo que nos permitirá, no sólo la asistencia técnica, sino también la asistencia operativa a través de las comunicaciones, resolviendo de manera mucho más rápida cualquier problema que tenga el productor". Por otra parte el funcionario anunció que el asentamiento de este nuevo puesto, "nos permitirá hacer mayor cantidad de monitoreos y tomar las muestras a los pescadores acuícolas que lo requieren, para determinar si el índice de toxinas por la marea roja, es elevado o no". Finalmente adelantó que la Subsecretaría entregará jaulas en comodato, para la cría de salmónidos en aguas saladas, beneficiando un crecimiento mucho más rápido de la trucha y un costo menor en cuanto a su alimentación. Las jaulas son 3 y fueron adquiridas en su momento a través del Banco Mundial, según informó el subsecretario.

Desde el Gobierno se trabaja para mejorar la infraestructura

En tanto, el vicegobernador Daniel Gallo se mostró muy conforme por "estar en Almanza junto a los emprendedores de Tierra del Fuego, gente que ha puesto mucho esfuerzo y trabajo desde hace tiempo, con el acompañamiento de Recursos Naturales". Gallo anunció que desde el Gobierno "se está trabajando en el mejoramiento de la infraestructura de la zona para poder hacer una pista de aterrizaje, para que así también, en forma aérea, tengamos mejores posibilidades de comunicación". "Lo que hoy es Puerto Almanza, es el comienzo de una pequeña comunidad pesquera y con condiciones muy particulares para la producción", destacó el presidente de la Legislatura, quien no descartó la posibilidad de

fomentar asentamientos en Almanza, aunque señaló que si se hace, "se debe hacer en forma ordenada y con la supervisión del Gobierno de la Provincia".

"Acciones como ésta no tienen lugar para el fracaso"

El secretario de Agricultura, Ganadería, Pesca y Alimentos de la Nación, Haroldo Lebed, manifestó que "estar en el Puerto de Almanza es muy importante", recordando que desde que asumió su gestión, siempre manifestó que el "federalismo es una convicción y no una formalidad". En tal sentido, destacó que el planteo desde el Gobierno Nacional, es ver las situaciones "desde una mirada horizontal, por lo que pensamos que estar en Puerto Almanza o en La Pampa debe ser exactamente lo mismo". Destacó que acciones como esa inauguración son "buenas imágenes para mostrarle a la Argentina" y una buena posibilidad de "decirles a otros que con esfuerzo, sumado a la voluntad política, se pueden hacer cosas". Finalmente, Lebed dijo que con el respaldo del Gobierno Provincia "acciones como ésta no tienen lugar para el fracaso".

[Volver a titulares]

© 1996/97/98/99 El Diario del Fin del Mundo

Administración Central			
CRÉDITOS PRESUPUESTARIOS 2004			
JURISDICCIÓN:	06	15	DIRECCION PROVINCIAL DE OBRAS Y SERVICIOS SANITARIOS
UNIDAD EJECUTORA:		106	DIRECCION PROVINCIAL DE OBRAS Y SERVICIOS SANITARIOS
PROGRAMA:			

Inciso	Partida Ppal.	Finalidad	Función	Fuente Finan.	Denominación	Crédito Anual
1		3	8	11	Gasto en personal	3.239.155
2		3	8	11	Bienes de consumo	499.600
3		3	8	11	Servicios no personales	1.790.080
4		3	8	11	Bienes de Uso	1.258.000
	40			11	Bienes de Uso sin disc.	
	41			11	Bienes preexistentes	
	42			11	Construcciones	1.178.000
	43			11	Maquinaria y equipamientos	80.000
	48			11	Activos intangibles	
				11	Transferencias	0
	50			11	Transferencias sin disc.	
	51			11	Transferencias a organismos públicos	
	52			11	Aportes a personas	
	53			11	Programas sociales o alimentarios	
	54			11	Planes de empleo	
	55			11	Aportes a instituciones comunitarias	
	56			11	Transferencias a la enseñanza privada	
	57			11	Jubilaciones y pensiones	
	58			11	Aportes a entidades benéficas y religiosas	
	59			11	Otras transferencias	
				11	Activos financieros	0
	61			11	Aportes de capital	
	62			11	Préstamos a corto plazo	
	63			11	Préstamos a largo plazo	
	64			11	Títulos y valores	
	69			11	Otros activos financieros	
7		3	8	11	Servicios de la deuda pública	151.000
	70			11	Servicios de la deuda pública	
	71			11	Servicios de la deuda interna	
	72			11	Servicios de la deuda externa	
	73			11	Intereses	
	78			11	Disminución de otros pasivos	151.000
	79			11	Conversión de la deuda	
8		3	8	11	Otros gastos	92.165
	80			11	Otros gastos a discriminar	92.165
9				11	Gastos figurativos	0
	91			11	De la Administración Ctral. a Org.Desc.	
	92			11	De Org.Desc. a la Administración Ctral.	
	93			11	Gastos figurativos para aplicaciones fin.	
Total						7.030.000

1.DETALLE DE RECURSOS HUMANOS

Jurisdicción:06-15-106 -DIRECCION PROVINCIAL DE OBRAS Y SERV.SANITARIOS
Organismo:
Unidad de Organización:

PLANTA PERMANENTE	79
AUTORIDADES SUPERIORES	1
Presidente	1
PERSONAL DIRECTIVO	1
Director General	1
PERSONAL ADMINISTRATIVO Y TÉCNICO	53
Categoría 24	1
Categoría 23	5
Categoría 22	6
Categoría 21	6
Categoría 20	2
Categoría 19	9
Categoría 18	3
Categoría 17	2
Categoría 16	2
Categoría 15	3
Categoría 14	1
Categoría 13	2
Categoría 12	3
Categoría 10	7
Sub-grupo D	1
PERSONAL OBRERO, MAESTRANZA Y SERVICIOS	24
Categoría 19	1
Categoría 18	1
Categoría 17	2
Categoría 16	3
Categoría 15	6
Categoría 14	6
Categoría 13	2
Categoría 12	2
Categoría 10	1
TOTAL GENERAL	79

Administración Central
CRÉDITOS PRESUPUESTARIOS 2004

JURISDICCIÓN: 06 15 INSTITUTO PROVINCIAL DE REGULACION DE APUESTAS
UNIDAD EJECUTORA: 107 INSTITUTO PROVINCIAL DE REGULACION DE APUESTAS
PROGRAMA:

Inciso	Partida Ppal.	Finalidad	Función	Fuente Finan.	Denominación	Crédito Anual
1		3	2	11	Gasto en personal	3.697.050
2		3	2	11	Bienes de consumo	324.650
3		3	2	11	Servicios no personales	2.551.294
4		3	2	11	Bienes de Uso	558.400
	40			11	Bienes de Uso sin disc.	
	41			11	Bienes preexistentes	
	42			11	Construcciones	
	43			11	Maquinaria y equipamientos	558.400
	48			11	Activos intangibles	
5				11	Transferencias	0
	50			11	Transferencias sin disc.	
	51			11	Transferencias a organismos públicos	
	52			11	Aportes a personas	
	53			11	Programas sociales o alimentarios	
	54			11	Planes de empleo	
	55			11	Aportes a instituciones comunitarias	
	56			11	Transferencias a la enseñanza privada	
	57			11	Jubilaciones y pensiones	
	58			11	Aportes a entidades benéficas y religiosas	
	59			11	Otras transferencias	
6				11	Activos financieros	0
	61			11	Aportes de capital	
	62			11	Préstamos a corto plazo	
	63			11	Préstamos a largo plazo	
	64			11	Títulos y valores	
	69			11	Otros activos financieros	
7				11	Servicios de la deuda pública	0
	70			11	Servicios de la deuda pública	
	71			11	Servicios de la deuda interna	
	72			11	Servicios de la deuda externa	
	73			11	Intereses	
	78			11	Disminución de otros pasivos	
	79			11	Conversión de la deuda	
8				11	Otros gastos	0
	80			11	Otros gastos a discriminar	
9		3	2	11	Gastos figurativos	477.006
	91			11	De la Administración Ctral. a Org.Desc.	
	92			11	De Org.Desc. a la Administración Ctral.	477.006
	93			11	Gastos figurativos para aplicaciones fin.	
Total						7.608.400

1.DETALLE DE RECURSOS HUMANOS

Jurisdicción: 06-15-107-INSTITUTO PROV.DE REGULACION DE APUESTAS
Organismo:
Unidad de Organización:

PLANTA PERMANENTE	138
AUTORIDADES SUPERIORES	1
Presidente	1
PERSONAL DE GABINETE	2
Secretarios	2
PERSONAL DIRECTIVO	7
Director General	1
Director	6
PERSONAL SUPERIOR	20
Jefe de Departamento	10
Jefe de División	10
PERSONAL ADMINISTRATIVO Y TÉCNICO	108
Categoría 24	5
Categoría 23	3
Categoría 22	3
Categoría 21	9
Categoría 20	2
Categoría 19	10
Categoría 18	15
Categoría 17	4
Categoría 16	14
Categoría 15	2
Categoría 14	8
Categoría 12	2
Categoría 10	31
TOTAL GENERAL	138

JURISDICCION 07
ORGANISMOS DE SEGURIDAD SOCIAL

Administración Central
CRÉDITOS PRESUPUESTARIOS 2004

JURISDICCIÓN: 07 10 INSTITUTO PROVINCIAL AUTARQUICO UNIF.DE SEGURIDAD SOCIAL
UNIDAD EJECUTORA: 109 INSTITUTO PROVINCIAL AUTARQUICO UNIF.DE SEGURIDAD SOCIAL
PROGRAMA:

Inciso	Partida Ppal.	Finalidad	Función	Fuente Finan.	Denominación	Crédito Anual
1		3	3	11	Gasto en personal	8.662.323
2		3	3	11	Bienes de consumo	6.713.152
3		3	3	11	Servicios no personales	18.589.223
4		3	3	11	Bienes de Uso	233.324
	40			11	Bienes de Uso sin disc.	
	41			11	Bienes preexistentes	
	42			11	Construcciones	
	43			11	Maquinaria y equipamientos	
	48			11	Activos intangibles	
5		3	3	11	Transferencias	72.875.150
	50			11	Transferencias sin disc.	
	51			11	Transferencias a organismos públicos	
	52			11	Aportes a personas	
	53			11	Programas sociales o alimentarios	
	54			11	Planes de empleo	
	55			11	Aportes a instituciones comunitarias	
	56			11	Transferencias a la enseñanza privada	
	57			11	Jubilaciones y pensiones	72.875.150
	58			11	Aportes a entidades benéficas y religiosas	
	59			11	Otras transferencias	
6		3	3	11	Activos financieros	2.500.000
	61			11	Aportes de capital	
	62			11	Préstamos a corto plazo	
	63			11	Préstamos a largo plazo	
	64			11	Títulos y valores	
	69			11	Otros activos financieros	2.500.000
7				11	Servicios de la deuda pública	0
	70			11	Servicios de la deuda pública	
	71			11	Servicios de la deuda interna	
	72			11	Servicios de la deuda externa	
	73			11	Intereses	
	78			11	Disminución de otros pasivos	
	79			11	Conversión de la deuda	
8				11	Otros gastos	0
	80			11	Otros gastos a discriminar	
9		3	3	11	Gastos figurativos	912.000
	91			11	De la Administración Ctral. a Org.Desc.	
	92			11	De Org.Desc. a la Administración Ctral.	
	93			11	Gastos figurativos para aplicaciones fin.	912.000
Total						110.485.172

1.DETALLE DE RECURSOS HUMANOS

Jurisdicción: 07-10-109-INSTITUTO PROV. AUTARQUICO UNIFICADO DE SEGURIDAD SOCIAL
Organismo:
Unidad de Organización:

PLANTA PERMANENTE	205
AUTORIDADES SUPERIORES	20
Presidente	1
Vice-presidente	1
Directores	8
Coordinadores	4
Delegado	2
Contador General	1
Administrador Asistencial y Previsional	2
Administrador General	1
PERSONAL DIRECTIVO	12
Director General	6
Director	6
PERSONAL SUPERIOR	47
Jefe de Departamento	16
Jefe de División	31
PERSONAL ADMINISTRATIVO Y TÉCNICO	123
Categoría 22	2
Categoría 21	8
Categoría 20	4
Categoría 19	8
Categoría 18	10
Categoría 17	6
Categoría 16	13
Categoría 15	9
Categoría 14	12
Categoría 13	3
Categoría 12	38
Categoría 10	10
PERSONAL OBRERO, MAESTRANZA Y SERVICIOS	3
Categoría 18	1
Categoría 17	1
Categoría 10	1
PLANTA NO PERMANENTE	20
PERSONAL ADMINISTRATIVO Y TÉCNICO	20
Categoría 22	9
Categoría 21	3
Categoría 18	6
Categoría 10	2
TOTAL GENERAL	225

Administración Central

CRÉDITOS PRESUPUESTARIOS 2004

JURISDICCIÓN: 07 14 CAJA COMPENSADORA DE POLICIA

UNIDAD EJECUTORA: 110 CAJA COMPENSADORA DE POLICIA

PROGRAMA:

Inciso	Partida Ppal.	Finalidad	Fun-ción	Fuente Finan.	Denominación	Crédito Anual
1			3	3	11 Gasto en personal	
2			3	3	11 Bienes de consumo	20.000
3			3	3	11 Servicios no personales	160.000
4			3	3	11 Bienes de Uso	1.020.000
	40				11 Bienes de Uso sin disc.	
	41				11 Bienes preexistentes	
	42				11 Construcciones	
	43				11 Maquinaria y equipamientos	
	48				11 Activos intangibles	
5			3	3	11 Transferencias	3.100.000
	50				11 Transferencias sin disc.	
	51				11 Transferencias a organismos públicos	
	52				11 Aportes a personas	
	53				11 Programas sociales o alimentarios	
	54				11 Planes de empleo	
	55				11 Aportes a instituciones comunitarias	
	56				11 Transferencias a la enseñanza privada	
	57				11 Jubilaciones y pensiones	3.100.000
	58				11 Aportes a entidades benéficas y religiosas	
	59				11 Otras transferencias	
6					11 Activos financieros	0
	61				11 Aportes de capital	
	62				11 Préstamos a corto plazo	
	63				11 Préstamos a largo plazo	
	64				11 Títulos y valores	
	69				11 Otros activos financieros	
7					11 Servicios de la deuda pública	0
	70				11 Servicios de la deuda pública	
	71				11 Servicios de la deuda interna	
	72				11 Servicios de la deuda externa	
	73				11 Intereses	
	78				11 Disminución de otros pasivos	
	79				11 Conversión de la deuda	
8					11 Otros gastos	0
	80				11 Otros gastos a discriminar	
9					11 Gastos figurativos	0
	91				11 De la Administración Ctral. a Org.Desc.	
	92				11 De Org.Desc. a la Administración Ctral.	
	93				11 Gastos figurativos para aplicaciones fin.	
Total						4.300.000

Ejercicio 2004

Planilla Nº 24

Fecha 31 Dic. Nº 15

ADMINISTRACION CENTRAL

DISTRIBUCION DE RECURSOS COPARTICIPABLES A LAS MUNICIPALIDADES

(en pesos)

CONCEPTO	DISTRIBUCION PRIMARIA				DISTRIBUCION SECUNDARIA			
	Total de Recursos	Deducción de Cuantos Operativos	Total de Recursos Netos	%	Municipalidad de Ushuaia *		Municipalidad de Río Grande	
					Importe	Coefficiente	Importe	Coefficiente
Ingresos Tributarios	81.498.436							
Cuantos operativos Dir. Rentas y Dir. Casero			77.960.564	45			20.279.884	
Regalias Hidrocarbónicas	110.000.000							
Cuantos operativos Dir. Hidrocarburos			109.137.670	20	14.806.420	0,58	11.721.386	0,54
Distribución secundaria - Ley 23548 y modif.				25	10.106.148	0,54	25.270.763	0,50
Subtotal	391.664.536		202.166.100					0,0055
Totales	391.664.536		389.273.334				57.277.032	

Administración Central

CRÉDITOS PRESUPUESTARIOS 2004

JURISDICCIÓN: 07 14 CAJA COMPENSADORA DE POLICIA

UNIDAD EJECUTORA: 110 CAJA COMPENSADORA DE POLICIA

PROGRAMA:

Inciso	Partida Ppal.	Finalidad	Fun-ción	Fuente Finan.	Denominación	Crédito Anual
1			3	3	11 Gasto en personal	
2			3	3	11 Bienes de consumo	20.000
3			3	3	11 Servicios no personales	160.000
4			3	3	11 Bienes de Uso	1.020.000
	40				11 Bienes de Uso sin disc.	
	41				11 Bienes preexistentes	
	42				11 Construcciones	
	43				11 Maquinaria y equipamientos	
	48				11 Activos intangibles	
5			3	3	11 Transferencias	3.100.000
	50				11 Transferencias sin disc.	
	51				11 Transferencias a organismos públicos	
	52				11 Aportes a personas	
	53				11 Programas sociales o alimentarios	
	54				11 Planes de empleo	
	55				11 Aportes a instituciones comunitarias	
	56				11 Transferencias a la enseñanza privada	
	57				11 Jubilaciones y pensiones	3.100.000
	58				11 Aportes a entidades benéficas y religiosas	
	59				11 Otras transferencias	
6					11 Activos financieros	0
	61				11 Aportes de capital	
	62				11 Préstamos a corto plazo	
	63				11 Préstamos a largo plazo	
	64				11 Títulos y valores	
	69				11 Otros activos financieros	
7					11 Servicios de la deuda pública	0
	70				11 Servicios de la deuda pública	
	71				11 Servicios de la deuda interna	
	72				11 Servicios de la deuda externa	
	73				11 Intereses	
	78				11 Disminución de otros pasivos	
	79				11 Conversión de la deuda	
8					11 Otros gastos	0
	80				11 Otros gastos a discriminar	
9					11 Gastos figurativos	0
	91				11 De la Administración Ctral. a Org.Desc.	
	92				11 De Org.Desc. a la Administración Ctral.	
	93				11 Gastos figurativos para aplicaciones fin.	
Total						4.300.000

Administración Central

CRÉDITOS PRESUPUESTARIOS 2004

JURISDICCIÓN: 3 91 OBLIGACIONES A CARGO DEL TESORO

UNIDAD EJECUTORA: Total de la Jurisdicción

PROGRAMA:

Inciso	Partida Ppal.	Finalidad	Fun-ción	Fuente Finan.	Denominación	Crédito Anual
1			3	4	11 Gasto en personal	5.000.000
2			3	2	11 Bienes de consumo	2.000.000
3			3	1	11 Servicios no personales	3.000.000
4			3	5	11 Bienes de Uso	0
	40				11 Bienes de Uso sin disc.	0
	41				11 Bienes preexistentes	
	42				11 Construcciones	
	43				11 Maquinaria y equipamientos	
	48				11 Activos intangibles	
5					11 Transferencias	110.333.518
	50		1	5	11 Transferencias a Municipios y Comuna	109.620.518
	51		3	5	11 Transferencias a organismos públicos	713.000
	52				11 Aportes a personas	
	53		3	5	11 Programa Naciones Unidas para el Desarrollo	
	54				11 Planes de empleo	
	55				11 Aportes a instituciones comunitarias	
	56				11 Transferencias a la enseñanza privada	
	57				11 Jubilaciones y pensiones	
	58				11 Aportes a entidades benéficas y religiosas	
	59				11 Otras transferencias	
6					11 Activos financieros	1.000.000
	61				11 Aportes de capital	1.000.000
	62				11 Préstamos a corto plazo	
	63				11 Préstamos a largo plazo	
	64				11 Títulos y valores	
	69				11 Otros activos financieros	
7			5	1	11 Servicios de la deuda pública	29.070.406
	70				11 Servicios de la deuda pública	29.070.406
	71				11 Servicios de la deuda interna	
	72				11 Servicios de la deuda externa	
	73				11 Intereses	
	78				11 Disminución de otros pasivos	
	79				11 Conversión de la deuda	
8					11 Otros gastos	0
	80				11 Otros gastos a discriminar	
9					11 Gastos figurativos	0
	91				11 De la Administración Ctral. a Org.Desc.	
	92				11 De Org.Desc. a la Administración Ctral.	
	93				11 Gastos figurativos para aplicaciones fin.	
Total						150.403.924

CIRCULARACLARATORIA

LICITACION PUBLICA: Nº 01/ 2003. - D.P.O.S.S.

OBRA:

CONSTRUCCIÓN AZUD COTA 176 1º ETAPA "A" USHUAIA - TDF

CIRCULARACLARATORIA Nº 1 (Sin Consulta)

I

MODIFÍCASE LA FECHA DE APERTURA DE LA PRESENTE LICITACIÓN, QUEDANDO LA MISMA FIJADA PARA EL DÍA 15 DE ENERO DE 2004, A LAS 15:00 HS.

II

CONDICIONES ESPECIALES

A) Artículo Nº 5 C.E.: **ADQUISICION DE PLIEGO:** Se modifica el primer párrafo del mismo quedando redactado de la siguiente manera: La documentación licitatoria podrá consultarse o adquirirse, hasta TRES (3) días hábiles anteriores a la fecha de apertura, al precio de CINCO MIL PESOS (\$ 5.000.-) en la oficina del Área Compras de la D.P.O.S.S. sita en calle Gdor. Campos 133 - USHUAIA (TIERRA DEL FUEGO), en su horario de atención al público de 8:30 a 13:00 hs, y en CASA DE TIERRA DEL FUEGO en Capital Federal en su horario habitual.

B) Artículo Nº 6 C.E.: **VISITA A OBRA:** Se modifica el segundo y tercer párrafo del mismo quedando redactados de la siguiente manera: La Visita a obra prevista se realizará a partir del 5º día hábil de la puesta en venta de los pliegos y hasta 3 (Tres) días hábiles antes de la fecha de apertura de las ofertas; es requisito para poder efectuar la visita haber adquirido el pliego licitario. Las visitas se llevarán a cabo en el horario de 09.00 hs. a 14.00 hs. en días hábiles, debiendo el futuro Oferente comunicar por escrito a la D.P.O.S.S., fecha y persona habilitada que realizará la visita. La Dposs comunicará la hora de la visita.

C) Artículo Nº 14 C.E.: **ACLARACIONES DE OFICIO Y EVACUACIÓN DE CONSULTAS:** Se modifica el primer párrafo del mismo quedando redactado de la siguiente manera: Las empresas adquirentes del pliego licitario podrán solicitar evacuaciones de consultas por escrito hasta tres (3) días hábiles anteriores a la fecha de apertura de la Licitación.

D) Artículo Nº 22. C.E.: **REDETERMINACIÓN DE PRECIOS.** Se modifica el mismo quedando redactado de la siguiente manera:

Artículo Nº 22. C.E.: **REDETERMINACIÓN DE PRECIOS.** El otorgamiento del adelanto financiero a que refiere el punto Art. 24 CE: Adelanto financiero por materiales, implicará el congelamiento de precios de todos los ítems de la obra. En caso de que EL COMITENTE no haga uso de dicha facultad, será de aplicación la norma que reglamentó la redeterminación de precios en materia de obras públicas en el ámbito de la Provincia de Tierra del Fuego, Decreto Nº 73/2003.

E) Artículo Nº 24. C.E.: **ADELANTO FINANCIERO POR MATERIALES.** Se agrega el mismo con la siguiente redacción: Artículo Nº 24. C.E.: **ADELANTO FINANCIERO POR MATERIALES.** Será facultad de EL COMITENTE autorizar la entrega de un adelanto financiero a la Contratista de un (CUARENTA Y CINCO) 45% del monto de contrato de acuerdo a lo cotizado por el Oferente en la Alternativa CON ADELANTO FINANCIERO POR MATERIALES. En el caso de que EL COMITENTE haga uso de esta facultad, LA CONTRATISTA deberá cumplir con los siguientes recaudos: 1) LA CONTRATISTA se compromete a entregar copia certificada del contrato u otra constancia a satisfacción de EL COMITENTE de provisión de los materiales en las cantidades y calidades establecidas en el pliego con la firma del fabricante o proveedora de los mismos. 2) LA CONTRATISTA se compromete a entregar póliza de caución a los efectos de garantizar la provisión de dichos materiales en su destino en plaza debiendo garantizar los mismos brindándole cobertura sobre "todo riesgo" (Incendio, robo, inundación, tumulto, piquete, saqueo, destrucción total, transporte, etc.) cubriendo dichos materiales hasta el traslado e ingreso en depósito de los mismos en la ciudad de Ushuaia, Provincia de Tierra del Fuego, a entera satisfacción de EL COMITENTE. Dicha contratación deberá efectuarse por un valor asegurado, debiendo contar la póliza en cuestión con cláusula de ajuste automático del CINCUENTA POR CIENTO (50%). El contrato de seguro en cuestión deberá emitirse en un todo de acuerdo con lo establecido por la Ley 17.804 y su Decreto Reglamentario Nº 411/69. 3) Cumplido los recaudos establecidos en las cláusulas anteriores (1º y 2º), LA CONTRATISTA podrá iniciar el trámite de pago de adelanto financiero, pudiendo EL COMITENTE abonar el mismo dentro de los treinta (30) días de presentada la factura, y demás documentación correspondiente. 4) LA CONTRATISTA se compromete a colocar los materiales a que refiere la cláusula PRIMERA en su

obrador o depósito para la obra, a satisfacción de la D.P.O.S.S., en la ciudad de Ushuaia dentro del plazo de 45 días, a contarse de la fecha de cobro del adelanto financiero (con certificado de aptitud de materiales y póliza correspondiente). La mora injustificada en dicha entrega ocasionará la aplicación de una multa del UNO POR MIL (10/00) del monto de los materiales a certificar, por día de atraso. 5) El importe del adelanto a que refiere la cláusula 4º será deducido del monto a certificar por LA CONTRATISTA al acreditarse el acopio conforme lo establece el pliego de Condiciones y Especificaciones Particulares, momento en el cual se restituirá la garantía a que refiere la cláusula 2º del presente Anexo, debiendo la contratista constituirse en depositario de los materiales en la ciudad de Ushuaia en lugar aprobado por LA DIRECCIÓN, debiendo además constituir póliza de garantía del depósito de dichos materiales hasta la colocación de los mismos. 6) EL COMITENTE se reserva la facultad de solicitar a LA CONTRATISTA otros recaudos que considere necesarios.

F) Artículo Nº 25. C.E.: **ALTERNATIVA DE COTIZACIÓN.** Se agrega el mismo con la siguiente redacción: Artículo Nº 25 C.E.: **ALTERNATIVA DE COTIZACIÓN.** El Oferente podrá presentar en su oferta una alternativa de cotización, considerando la existencia de lo siguiente: a) Anticipo financiero de acuerdo a lo expresado en Artículo Nº 24. C.E.: **ADELANTO FINANCIERO POR MATERIALES.**

En caso de no presentar la alternativa de cotización, la Contratista NO podrá recibir un Adelanto Financiero.

La Comisión de Estudios analizará las ofertas presentadas y determinará la mas conveniente en función de la oferta básica y no en función de la Alternativa. La DPOSS estará facultada para contratar con la Empresa adjudicataria por la oferta básica o la Alternativa.

B.O. 1776/1782

LICITACIONES

GOBIERNO DE LA PROVINCIA DE TIERRA DEL FUEGO, ANTARTIDA E ISLAS DEL ATLANTICO SUR

DIRECCION PROVINCIAL DE OBRAS Y SERVICIOS SANITARIOS

LLAMADO A LICITACION PUBLICA Nº 01/2003.

REFERENTE A EJECUCION DE

LA OBRA: "AZUD COTA 176 - 1ª ETAPA "A" - USHUAIA - TDF"

PRESUPUESTO OFICIAL: PESOS CUATRO MILLONES CIENTO NOVENTA Y SIETE MIL CIENTO OCHENTA Y DOS CON TRES CENTAVOS (\$ 4.197.182,03) **GARANTIA DE OFERTA:** 1% DEL VALOR DEL PRESUPUESTO OFICIAL

FECHA DE APERTURA: 6 DE ENERO DE 2004

HORA DE APERTURA: 15,00

LUGAR DE APERTURA: ÁREA CONTRATACIONES DE LA D.P.O.S.S., SITA EN GOBERNADOR CAMPOS 133 - USHUAIA TDF.

VALOR DEL PLIEGO LICITARIO: PESOS CINCO MIL (\$ 5.000,00)

VALOR DEL PLIEGO DE CONDICIONES GENERALES: PESOS OCHOCIENTOS (\$ 800,00)

PARA LA ADQUISICION DE LOS MISMOS SE DEBERÁ REALIZAR UN DEPOSITO EN LA CTA. CTE. Nº 171-0023/2 DEL BANCO DE TIERRA DEL FUEGO - SUBCURSAL USHUAIA O BIEN POR TESORERIA DE LA D.P.O.S.S.

CONSULTA Y RETIRO DE PLIEGOS: ÁREA CONTRATACIONES DE LA D.P.O.S.S. Y EN CASA TIERRA DEL FUEGO, SITA EN SARMIENTO 745 - 5º PISO - CAPITAL FEDERAL EN EL HORARIO DE 09,00 A 15,00 HORAS

VENTA DE PLIEGOS: HASTA TRES (3) DIAS ANTES DE LA FECHA DE APERTURA.

B.O. 1774/1780

ARMADA ARGENTINA INTENDENCIA NAVAL USHUAIA LICITACION PUBLICA Nº 3/03

OBJETO: POR LA CONCESION DE UN LOCAL UBICADO EN CALLE YAGANES Y RUTA Nº 3 DE LA CIUDAD DE USHUAIA - PROVINCIA DE TIERRA DEL FUEGO.

LUGAR DONDE PUEDEN RETIRARSE O CONSULTARSE LOS PLIEGOS: INTENDENCIA NAVAL USHUAIA (Departamento Contraloría) - BASE NAVAL USHUAIA "A. BERRISSO" - San Martín esq. Yaganes, Ushuaia, Tierra del Fuego (CP 9410) - Te.: (0901) - 422020 - Fax: (0901) - 422067.

VALOR DEL PLIEGO: \$ 50,00 (PESOS CINCUENTA)

LUGAR DE PRESENTACIÓN DE

LAS OFERTAS: INTENDENCIA NAVAL USHUAIA (Departamento Contratría) - BASE NAVAL USHUAIA "A. BERISSO" - San Martín esq. Yaganes, Ushuaia, Tierra del Fuego.

APERTURA: INTENDENCIA NAVAL USHUAIA (Departamento Contraloría) - BASE NAVAL USHUAIA "A. BERISSO" - San Martín esq. Yaganes, Ushuaia, Tierra del Fuego.

DÍA DE APERTURA: 15 de enero de 2004.

HORA DE APERTURA: 11:00 Hs.

B.O. 1779/1780

ARMADA ARGENTINA
INTENDENCIA NAVAL
USHUAIA
LICITACION PUBLICA N° 4/03

OBJETO: POR LA CONCESION DE UN LOCAL UBICADO EN EL PREDIO DE MONTE GALLINERO DE LA CIUDAD DE USHUAIA - PROVINCIA DE TIERRA DEL FUEGO.

LUGAR DONDE PUEDEN RETIRARSE O CONSULTARSE LOS PLIEGOS: INTENDENCIA NAVAL USHUAIA (Departamento Contraloría) - BASE NAVAL USHUAIA "A. BERISSO" - San Martín esq. Yaganes, Ushuaia, Tierra del Fuego (CP 9410) - Te.: (0901) - 422020 - Fax: (0901) - 422067.

VALOR DEL PLIEGO: \$ 50,00 (PESOS CINCUENTA)

LUGAR DE PRESENTACIÓN DE LAS OFERTAS: INTENDENCIA NAVAL USHUAIA (Departamento Contratría) - BASE NAVAL USHUAIA "A. BERISSO" - San Martín esq. Yaganes, Ushuaia, Tierra del Fuego.

APERTURA: INTENDENCIA NAVAL USHUAIA (Departamento Contraloría) - BASE NAVAL USHUAIA "A. BERISSO" - San Martín esq. Yaganes, Ushuaia, Tierra del Fuego.

DÍA DE APERTURA: 15 de enero de 2004.

HORA DE APERTURA: 11:00 Hs.

B.O. 1779/1780

EDICTOS

El Juzgado Provincial de Primera Instancia en lo Civil y Comercial, del Distrito Judicial Norte, a cargo de la Dra. Silvia Herraez, Secretarí a cargo del Dr. Horacio Boccardo, con domicilio en Islas Malvinas 1626, Primer Piso, de la ciudad de Río Grande, Provincia de Tierra del Fuego, Antártida e Islas del Atlántico Sur, comunica por cinco días, la quiebra de "**MANUEL LOPEZ RUBIA, C.I. 56.493, con domicilio en Perón 128, de la ciudad de Río Grande, Provincia de Tierra del Fuego**", Expte. Nro. 4419/00, Síndico Dr. Osvaldo Raúl Pagano, con domicilio legal en calle Entre Ríos 519 de la ciudad de Río Grande. Há gase saber las disposiciones que se detallan a continuación: a) Ordenar al fallido y a los terceros para que entreguen los bienes del primero al síndico que se designe (conf. art. 88, inc. 3° de la ley 24.522); b) Intimar al fallido para que entregue al síndico sus libros de comercio y demás documentación relacionada con la contabilidad; c) Disponer la prohibición de pagos a la fallida, los que de producirse, serán ineficaces (conf. art. 88, inc. 5° de la ley 24.522), d) Intimar a la fallida y a sus administradores para que, dentro de las cuarenta y ocho horas, constituyan domicilio en esta jurisdicción bajo apercibimiento de tenerlo por constituido en los estrados del tribunal (conf. art. 88, inc. 7° de la ley 24.522).

Río Grande, 11 de diciembre de 2003. Para ser publicado en el Boletín Oficial de Tierra del Fuego por cinco días, requiriendo que la mentada publicación sea sin cargo, sin perjuicio de asignar los fondos cuando los hubiere (art. 89 Ley 24.522). Horaco D. BOCCARDO - SECRETARIO

B.O 1776/1780

TRIBUNAL ORAL EN LO CRIMINAL FEDERAL DE TIERRA DEL FUEGO, ANTARTIDA E ISLAS DEL ATLANTICO SUR

Por disposición de V.E., la doctora Ana María D´ALESSIO, Juez de Ejecución, se ha ordenado en los autos n° 68 "E" caratulados "**Legajo de Ejecución de Sentencia de Gabriel Hernán CAPPELLO**", en trámite ante este Tribunal Oral en lo Criminal Federal de la Provincia de Tierra del Fuego, Antártida e Islas del Atlántico Sur, atento a la condena recaída en los autos n° 68 "J" sobre el nombrado Gabriel Hernán CAPPELLO, DNI n° 23.528.002, hijo de Jorge Juan y de Santos Esther IBARRA, soltero, comerciante, en atención a la inhabilitación absoluta que importa conforme al artículo 12 del Código Penal, la publicación en el Boletín Oficial por el término de CINCO (5) DÍAS, de la parte dispositiva de la Sentencia Definitiva n° 019/1999 dictada el 09-DICIEMBRE-1999 cuya parte pertinente transcribo: "En la ciudad de Ushuaia, a los nueve días del mes de diciembre de mil novecientos noventa y nueve, ... el Tribunal Oral en lo Criminal Federal de Tierra del Fuego, Antártida e Islas del Atlántico Sur, FALLA: ... IV) CONDENANDO a Gabriel Hernán CAPPELLO, de las demás condiciones personales obrantes en autos, a la pena de CUATRO AÑOS (4) Y SEIS (6) MESES DE PRISION de cumplimiento efectivo; al pago de DOS MIL QUINIENTOS PESOS de multa (\$ 2.500.) e INHABILITACION ABSOLUTA, accesorias legales y costas del juicio, por considerarlo coautor penalmente responsable del delito de transporte de estupefacientes (arts. 5° inc. c) de la ley 23.737; 5°, 12, 29 inc. 3°, 40, 41 y 45 del C.P.; 396, 403 y 530 del C.P.P.N.) ... Firmado: Roberto Mario SPRATT (Presidente Tribunal de Juicio) y Gustavo Adolfo ARIZNABARRETA (Conjuez) /ANTE MI: Guillermo Adolfo QUADRINI (Secretario de Cámara)". USHUAIA, 18 de diciembre de 2003. MARIA ALONSO MASSEY - SECRETARIA.-

B.O. 17761780

EL JUZGADO DE PRIMERA INSTANCIA DE COMPETENCIA AMPLIADA DEL DISTRITO JUDICIAL NORTE A CARGO DEL DR. ANIBAL R. LOPEZ TILLI, SECRETARIA INTERINA A CARGO DEL DR. JUAN R. VILLAGRA, SITO EN ISLAS MALVINAS 1626 DE ESTA CIUDAD DE RIO GRANDE, EN AUTOS CARATULADOS "**PALEO CARLOS FEDERICO S/SUCESION AB-INTESTATO**" EXPEDIENTE 5363 - CITA Y EMPLAZA A TODOS QUIENES SE CONSIDEREN CON DERECHO SOBRE LOS BIENES DEJADOS POR EL CAUSANTE, PARA QUE DENTRO DE LOS TREINTA (30) DIAS A CONTAR DESDE LA ULTIMA PUBLICACION ASI LO ACREDITEN.

PUBLIQUESE POR TRES (3) DIAS. RIO GRANDE, 14 DE NOVIEMBRE DE 2003. JUAN R. VILLAGRA. SECRETARIO INTERINO

B.O. 1777/1779

El Juzgado de Primera Instancia en lo Civil y Comercial (Distrito Judicial Sur) de la Provincia de Tierra del Fuego, sito en calle Congreso Nacional N° 502 de la ciudad de Ushuaia, a cargo del Dr. Juan J. Ureta, Secretaría -por subrogancia legal- de la Dra. Miriam A. Bastida, en los autos caratulados: "**GARBAGNOLI, HUGO S/SUCESION AB-INTESTATO**" (Expte. N° 6750) cita y emplaza por treinta días a herederos y acreedores de quien en vida fuera don HUGO GARBAGNOLI para que en el término de treinta (30) días acrediten tales extremos. (arts. 663, 673 y cc. del Código Procesal).

El presente edicto se publicará por el término de TRES (3) días en el Boletín Oficial de la Provincia de Tierra del Fuego y en LU 87 TV CANAL 11 de Ushuaia. Ushuaia, 02 de Setiembre de 2003.- Alejandra M. Bastida - Secretaria-

B.O. 1779/1781

SUMARIO

Números	Referencias	Pág.
---------	-------------	------

LEY		
616	PRESUPUESTO DE RECURSOS Y GASTOS DE LA ADMINISTRACION CENTRAL Y ORGANISMOS DESCENTRALIZADOS EJERCICIO 2004	1
DECRETO		
06	TENGA por Ley N° 616	4
CIRCULARACLARATORIA		

	D.P.O.S.S. LICITACION PUBLICA Nº 01/03	97
	LICITACIONES	
	La Dirección Provincial de Obras y Servicios Sanitarios llama a Licitación Pública Nº 01/2003	97
	Armada Argentina Intendencia Naval Ushuaia llama a Licitación Pública Nº 03/03	97
	Armada Argentina Intendencia Naval Ushuaia llama a Licitación Pública Nº 04/03	98
	EDICTOS	
	El Juzgado Provincial de Primera Instancia en lo Civil y Comercial Distrito Norte comunica quiebra de MANUEL LOPEZ RUBIA	98
	El Tribunal Oral en lo Criminal Federal de Tierra del Fuego, comunica "Legajo de Ejecución de Sentencia de Gabriel Hernán CAPPELLO"	98
	El Juzgado de Primera Instancia de Competencia Ampliada Distrito Norte comunica autos caratulados "PALEO Carlos Federico S/Sucesión Ab-Intestato"	98
	El Juzgado de Primera Instancia en lo Civil y Comercial Distrito Sur comunica autos caratulados "GARBAGNOLI Hugo S/Sucesión Ab-Intestato"	98
	ANEXO	
LEY 616 - ANEXO		5
SUMARIO		98